DISTRIBUIÇÃO GRATUITA

O Meu Marco

REVISTA MUNICIPAL DO MARCO DE CANAVESES

JANEIRO 2023 · #13

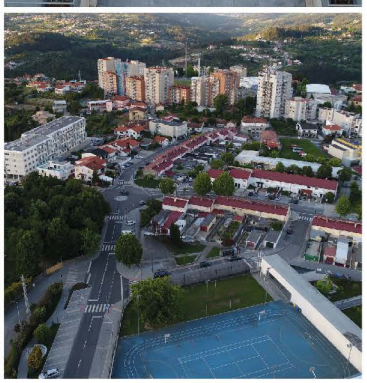

ORÇAMENTO MUNICIPAL 2023

INVESTIMENTO RECORDE PRIORIZA HABITAÇÃO, FREGUESIAS E INFRAESTRUTURAS. IMPOSTOS DESCEM E APOIOS AO ASSOCIATIVISMO AUMENTAM 20%

p. 18

marco
MARCO DE CANAVESES

CAPA
13ª Edição
Janeiro 2023

FICHA TÉCNICA

Diretora
Cristina Vieira
Coordenação
Gabinete de Comunicação da Câmara Municipal do Marco de Canaveses
Textos
Gabinete de Comunicação da Câmara Municipal do Marco de Canaveses
Fotografia
Gabinete de Comunicação da Câmara Municipal do Marco de Canaveses
Ciclismo +TV
Susana Luzir
Impressão e Acabamento
Lidergraf
Periodicidade
Quadrimestral
Depósito Legal
449917/18

marco
MARCO DE CANAVESES
www.cm-marco-canaveses.pt

ÍNDICE

03 Editorial
04 Aconteceu
08 Ambiente
10 Educação
14 Saúde
15 Ação Social
18 Orçamento
22 Marco Cidade Natal
26 Cultura
30 Desporto
36 Juventude
38 Empreendedorismo
42 Obras e Urbanismo
46 Proteção Civil
48 Serviços Municipais
52 Associativismo
54 Assembleia Municipal

Siga-nos nas Redes Sociais:
cmmarcodecanaveses
cm.marco.canaveses
Município do Marco de Canaveses

EDITORIAL

POR ***Cristina Vieira***
Presidente da Câmara Municipal do Marco de Canaveses

Nesta edição da revista "O Meu Marco" destaque para o Orçamento Municipal de 2023, com previsão de 46,6 milhões de euros, dos quais 16,5 milhões dizem respeito ao Plano Plurianual de Investimentos (PPI), mais 3,2 milhões de euros (24,5%) em relação ao montante inicialmente previsto no PPI em 2022. É o maior orçamento de sempre e corresponde a mais investimento nas freguesias, através dos acordos de execução e contratos interadministrativos, mais investimento na Educação e melhoria da qualidade de ensino nas nossas escolas, investimento na estratégia local de habitação, entre outras áreas que foram reforçadas.

Recordo também a Gala do do Desporto, que realizámos em novembro, e na qual homenageados cerca de 80 agentes desportivos, de 18 modalidades, que honraram e prestigiaram o nosso concelho através das respetivas conquistas. Ano após ano temos reforçado os apoios aos nossos atletas e clubes, mas fizemos também questão de aplaudir publicamente aqueles que elevaram o nome do Marco de Canaveses a um patamar maior. Esta Gala serviu para isso mesmo.

Nesta edição destacamos também a aquisição das instalações da extinta Electro Moagem do Marco, junto à Estação do Marco, que acompanhou a vida económica do nosso concelho e várias gerações de Marcuenses, que a conhecem como Fábrica da Moagem. Lá irá nascer um importante polo formativo, empresarial e cultural, num novo polo de desenvolvimento do concelho e da região.

UM NOVO MARCO

JORNADAS DA IGUALDADE

A iniciativa, promovida pelo Município no âmbito da Estratégia Municipal "Marco Mais Igual", assinalou o Dia Municipal para a Igualdade e teve como tema os Direitos Humanos, Igualdade de Género e Educação para a Cidadania.

24 OUT.

INAUGURAÇÃO DA LOJA DOLMEN

29 OUT.

A Dolmen inaugurou um novo Centro de Promoção de produtos locais do Marco de Canaveses. O novo espaço, albergado pelo Museu Carmen Miranda, foi cedido pelo Município do Marco de Canaveses, e reforça a clara estratégia de promoção territorial e de apoio à produção local que as duas entidades mantêm como objetivo comum.

26 NOV.

GALA DO DESPORTO

Ao todo foram homenageados pelo Município 86 agentes desportivos pelos desempenhos nos anos de 2020, 2021 e 2022 nas modalidades de andebol, kempo, karaté, kickboxing, atletismo, bodyboard, ciclismo, columbofilia, culturismo, motociclismo, futebol, futsal, hóquei em patins, patinagem, pesca desportiva, tiro com arma de caça, ténis em cadeira de rodas e trail.

01 DEZ. -08 JAN.

MARCO CIDADE NATAL

Com o objetivo de dinamizar o comércio local e afirmar o Marco de Canaveses como local a visitar na época natalícia, o Município promoveu um programa com mais de 30 iniciativas, tais como concertos, o mercado de natal, workshops, teatro, exposições, artesanato, animação de rua e diversões para as crianças.

CONFERÊNCIA ANTICORRUPÇÃO

A conferência "Transparência e Integridade - Estratégias Municipais" juntou um conjunto de dirigentes da administração pública e privada com o intuito de partilharem experiências sobre boas práticas administrativas e prevenção de riscos de corrupção e outras infrações e a promoção da concorrência na contratação pública.

ANIVERSÁRIO DOS BOMBEIROS

A Associação Humanitária dos Bombeiros Voluntários do Marco de Canaveses celebrou, a 20 de janeiro, o seu 99.º aniversário. A comemoração do aniversário aconteceu dois dias depois, no domingo, num clima familiar de alegria e convívio, nas instalações do Quartel Sede dos Bombeiros Voluntários do Marco de Canaveses. "O vosso trabalho não tem preço porque não há dinheiro que pague as vidas humanas que, em vários momentos, foram salvas com a vossa coragem, a vossa entrega e o vosso espírito de ajuda ao próximo", sublinhou Cristina Vieira durante a cerimónia.

15 DEZ.

8 JAN.

22 JAN.

25 JAN.

CONCERTO DE ANO NOVO

O Sítio da Torre, na freguesia de Banho e Carvalhosa, foi o local escolhido para acolher o tradicional Concerto de Ano Novo promovido pelo Município, com a Orquestra e o Coro da Artâmega.

A Presidente da Câmara Municipal do Marco de Canaveses, Cristina Vieira, tomou posse como Conselheira Efetiva do Conselho Económico e Social de Portugal, um órgão que desenvolve atividade em áreas como o mecanismo de Concertação Social, as políticas económicas e sociais, planos de desenvolvimento económico e social, entre outros. A cerimónia teve lugar no Centro Cultural de Belém.

TOMADA DE POSSE NO CONSELHO ECONÓMICO E SOCIAL

INSTALADOS CINCO COMPOSTORES COMUNITÁRIOS

REDUZIR EM 30% OS CUSTOS COM RESÍDUOS ENVIADOS PARA ATERRO É A META

Já se pode reciclar e reutilizar biorresíduos no Marco de Canaveses. A Câmara Municipal instalou cinco compostores comuntários em cinco parques do concelho para que os munícipes possam transformar resíduos orgânicos, como cascas de fruta e legumes ou folhas secas, e transformá-los em fertilizante 100% natural para plantas, hortas ou quintas.

Com este projeto, a Câmara Municipal quer contribuir para reduzir a produção de resíduos urbanos biodegradáveis (cerca de 30% de todos os resíduos produzidos) e o envio dos mesmos para o aterro sanitário, melhorando o ambiente e gestão de recursos.

"É fundamental assumir uma política de gestão de resíduos de acordo com os novos desafios de sustentabilidade. Queremos reforçar os incentivos às boas práticas da reciclagem e reutilização que todos devemos adotar, minimizar o impacto ambiental e contribuir para uma economia cada vez mais circular. Ao reduzirmos a quantidade de resíduos enviados para aterro estamos também a aliviar a fatura que o Município tem de pagar pelo tratamento dos mesmos", explica Cristina Vieira.

O projeto de valorização de biorresíduos iniciou com a instalação de cinco compostores comunitários mas serão reforçadas as medidas com a distribuição de compostores domésticos e a criação de um serviço de recolha porta a porta aos grandes produtores.

Localização dos Compostores Comunitários:
- Parque de Lazer da Cidade - Marco
- Parque Fluvial do Tâmega – Sobretâmega;
- Parque de Lazer de Alpendorada – Alpendorada Várzea e Torrão;
- Parque de Merendas de Montedeiras – Sande e S. Lourenço do Douro
- Parque Multiusos de Eiró – Soalhães.

FAÇA SCAN

POUPANÇA DE ENERGIA E ÁGUA

REFORÇADA EM 2023

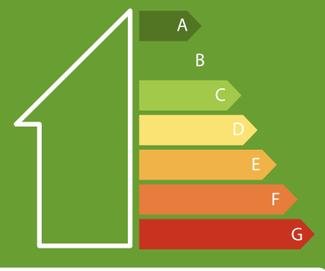

O plano de poupança de energia e consumo de água da Câmara Municipal é um documento que estabelece um conjunto de mais de 30 medidas com o objetivo de garantir o uso de recursos mais sustentável e dar cumprimento às orientações da Comissão Europeia para redução dos consumos de energia em 15%, face à atual crise de fornecimento de gás.

"Já colocamos em vigor algumas medidas preventivas durante o ano de 2022, mas para este ano apresentamos um plano transversal que reforça a poupança e a eficiência nos consumos de energia e água. O plano contém medidas provisórias para fazer face à atual crise energética, mas também medidas estruturais e definitivas que garantem ao Município uma atuação cada vez mais sustentável no futuro", explica Cristina Vieira, Presidente da Câmara Municipal.

As medidas incluídas no plano são, por exemplo, o ajuste do horário da iluminação pública das ruas, edifícios e equipamentos públicos e monumentos, a regulação da temperatura da água e climatização das piscinas, assim como a regulação do caudal das torneiras e chuveiros dos complexos desportivos e edifícios municipais. Outras medidas já implementadas são a diminuição dos ciclos de rega dos jardins públicos e a rega apenas em período noturno, a diminuição do volume de água na lavagem de pavimentos e a desativação de fontes luminosas.

Para além destas, o plano contém um conjunto de ações que implicam investimentos e prazos de execução mais alargados e que são para implementar ao longo do ano 2023, onde se incluem, entre outras:

· a substituição da iluminação pública por tecnologia LED, que passará a ser totalmente nesta tecnologia ainda este ano;

· a substituição gradual da iluminação em todos os edifícios escolares (Jardins de Infância, EB1 e EB 2,3) e complexos desportivos;

· a instalação e regulação de sistemas de climatização mais eficientes;

· a priorização de materiais que garantam maior eficiência energética nos projetos de arquitetura e especialidades.

O Município vai também promover formação e capacitação dos funcionários no sentido de promover a utilização mais eficiente dos recursos e equipamentos.

Conheça na íntegra o Plano de Poupança de Energia de Câmara Municipal do Marco de Canaveses:
https://bit.ly/poupancadeenergiaeaguacmmc

MUNICÍPIO ATRIBUI 6,9 MILHÕES DE EUROS ÀS JUNTAS DE FREGUESIA PARA A EDUCAÇÃO ATÉ 2025

A Câmara Municipal e as 16 Juntas de Freguesia do Concelho assinaram, no dia 5 de janeiro, os Contratos Interadministrativos de Delegação de Competências para a área da Educação, num total de 6 milhões e 900 mil euros a transferir pelo Município às juntas até 2025, isto é 1 milhão e 730 mil euros por ano desde 2022 até 2025.

Trata-se de um apoio financeiro para as Juntas de Freguesia suportarem as despesas com os salários, e outros encargos, com as cozinheiras, ajudantes de cozinha, auxiliares, fornecimento de refeições e componente de apoio à família.

Valor a Transferir	2018	2022	
Por Cozinheira	250€	350€	+40%
Por refeição (1.º ciclo)	2,1€	2,58€	+23%
Apoio à família (valor por aluno do pré-escolar)	31,99€	41,65€	+30,2%

"Os contratos que assinamos são históricos pois representam um aumento global de verbas superior a 30% em relação aos acordos assinados em 2018. Por outro lado, ao transferimos definitivamente mais competências para a esfera das Juntas de Freguesia estabelecemos uma relação de compromisso e de parceria com estes órgãos de poder local, no sentido de melhorar as respostas às necessidades essenciais das nossas populações e porque acreditamos que quem está mais próximo consegue fazer mais e melhor", referiu a Presidente do Município, Cristina vieira.

Ainda na esfera da Educação, a Câmara Municipal assinou, a 24 de outubro de 2022, contratos para atribuição de um total de 150 mil euros a dez juntas de freguesia, para o transporte escolar nos anos letivos 2022/2023, 2023/2024 e 2024/2025. A verba é distribuída de igual forma pelas dez freguesias - cinco mil euros por ano - e corresponde a um apoio de 500 euros mensais, durante os dez meses do ano letivo, para ajudar nas despesas de transporte decorrentes da reorganização da rede escolar de cerca de 150 crianças.

MUNICÍPIO PREMEIA ALUNOS DE MÉRITO

O Auditório do Emergente recebeu a cerimónia da entrega do Prémio de Mérito #SucessoEscolar relativa ao ano letivo 2021/2022. À semelhança do ano anterior, o Município premiou os alunos dos 1.º, 2.º e 3.º ciclos, Ensino Secundário nos cursos Científico Humanísticos e Ensino Secundário Profissional. Num total de 18 alunos, foram atribuídos prémios monetários de 5 mil euros. O prémio tem como objetivo reconhecer o mérito dos alunos, incentivar o desempenho escolar em todos os seus níveis, valorizar a excelência, o esforço e dedicação dos alunos do concelho.

Na cerimónia foram ainda distinguidos um total de 61 alunos, com um Diploma de Reconhecimento Municipal, pelo seu desempenho no ano letivo 2021/2022.

"Só o esforço conjunto de alunos, pais, professores e colaboradores permitiu chegar a resultados como os que hoje premiamos. No Município, a área da Educação é das que mais investimento exige, mas é bom sinal que assim o seja, pois trata-se de investimento em formação e no futuro dos nossos jovens. Faço o apelo para continuarem a ser bons alunos e orgulhar os vossos pais. Nós cá estaremos para vos fornecer todas as ferramentas para que se sintam estimulados a aprender, a crescer e evoluir, cada vez mais, não apenas como alunos, mas igualmente como cidadãos", referiu a Presidente Cristina Vieira na cerimónia.

Também Clara Marques, Vereadora da Educação do Município, destacou que ***"é um orgulho estar a premiar o trajeto escolar dos alunos marcuenses, que ano após ano, tem vindo a melhorar e a aumentar o quadro de mérito escolar. O Prémio de Mérito #SucessoEscolar é um evento que o Município do Marco de Canaveses organiza, e pretende continuar a fazê-lo, como forma de valorizar a Educação, o crescimento individual e a responsabilidade de toda a comunidade educativa".***

A cerimónia do Prémio de Mérito #SucessoEscolar decorreu no dia 30 de novembro.

CRIANÇAS DO 1.º CICLO RECEBEM FRUTA

PARA PROMOVER HÁBITOS ALIMENTARES SAUDÁVEIS

Os 1616 alunos que frequentam o 1.º ciclo do concelho estão a receber gratuitamente fruta, através do Município. A distribuição da fruta às crianças realiza-se ao abrigo do Projeto "Regime de Fruta Escolar", a que a Autarquia se candidatou, apoiado pelo Instituto de Financiamento da Agricultura e Pescas (IFAP, IP) num montante de 6,73€ por aluno.

Esta iniciativa, de âmbito europeu, pretende promover hábitos alimentares saudáveis e a aquisição de uma dieta equilibrada entre as crianças. Além da distribuição gratuita de duas peças de fruta e produtos hortícolas aos alunos por semana, são ainda desenvolvidas atividades que visam incutir nos mais novos hábitos e comportamentos saudáveis.

"UMA AVENTURA PELA IGUALDADE"

CHEGOU A MAIS DE 800 CRIANÇAS MARCUENSES

Mais de 800 alunos do 1.º Ciclo do Marco de Canaveses assistiram à peça de Teatro "Uma Aventura pela Igualdade", que transmite uma mensagem sobre a igualdade de género. O espetáculo, que decorreu em duas sessões, foi apresentado na Associação Cultural e Desportiva da Casa do Povo de Vila Boa do Bispo e no Emergente. O Município assegurou o transporte dos alunos.

A peça conta a história de dois extraterrestres que, acidentalmente, aterram no planeta Terra e percebem as desigualdades de género existentes. Estes visitantes, para além de surpreendidos, não percebem o porquê destas diferenças de tratamento e oportunidades, propondo até sugestões para as diminuir.

"Uma Aventura pela Igualdade" foi promovida pela Comunidade Intermunicipal do Tâmega e Sousa, e apresentada nos 11 municípios, sendo cofinanciada pelo Programa Operacional Inclusão Social e Emprego (POISE), Portugal 2020 e União Europeia, através do Fundo Social Europeu.

COMBATE AO DESPERDÍCIO ALIMENTAR

ARRANCOU COM O ENVOLVIMENTO DOS ALUNOS DA ESCOLA SECUNDÁRIA DO MARCO DE CANAVESES

Com o objetivo de combater o desperdício alimentar, o Município está a implementar o projeto "Green Community" na Escola Secundária do Marco de Canaveses. Na iniciativa, que conta com a colaboração dos alunos do 11.º ano do Curso Profissional Auxiliar de Saúde, são realizadas sessões de informação sobre o tema.

Este projeto tem como objetivo final a elaboração de um guia, a ser distribuído pela população, de forma a ajudar os cidadãos a fazer melhores escolhas de consumo, contribuir para uma economia circular e minimizar os impactos ambientais, financeiros e sociais do desperdício alimentar.

ASSISTENTES OPERACIONAIS DO 1.º CICLO E PRÉ-ESCOLAR RECEBEM FORMAÇÃO

O Município do Marco de Canaveses ofereceu formação aos assistentes operacionais dos Jardins de Infância e Escolas do 1.º ciclo sobre o tema "Informação básica sobre organização escolar". A ação, que decorreu no seguimento do Projeto SucessoEscolar, contou com a participação de mais de 50 assistentes operacionais.

A formação, cujos objetivos foram proporcionar oportunidades de reciclagem de conhecimentos aos colaboradores, motivá-los e contribuir para o crescimento pessoal e profissional, abordou os seguintes temas: Estrutura hierárquica de uma escola; Principais funções de um assistente operacional em contexto escolar; Como gerir o conflito no recreio e na hora da refeição; Segurança dos alunos e instalações; Como gerir comportamentos interpessoais com a comunidade educativa.

SAÚDE

"SAÚDE MENTAL E VIOLÊNCIA AO LONGO DO CICLO DE VIDA" DEBATIDAS NAS JORNADAS MUNICIPAIS DE SAÚDE

As primeiras Jornadas Municipais da Saúde do Município do Marco de Canaveses realizaram-se a 14 de outubro, subordinadas ao tema "Saúde Mental e Violência ao Longo do Ciclo de Vida". As Jornadas promoveram reflexões entre profissionais da área, sobre um dos principais problemas de saúde pública, que é a saúde mental.

O programa contou com uma conferência sobre o estado da saúde mental em Portugal, seguindo-se um conjunto de painéis, cada um dedicado a um dos ciclos da vida: a infância, adolescência e juventude; a vida adulta; e a terceira idade.

As Jornadas Municipais de Saúde são uma iniciativa integrada na Estratégia Municipal de Saúde (EMS), no seguimento dos projetos a elaborar pela Câmara Municipal após a delegação de competências do Governo no domínio da Saúde, que ocorreu a 1 de janeiro de 2021.

SAÚDE
Estratégia Municipal
Marco de Canaveses

CONSULTA DESCENTRALIZADA COM HORÁRIO ALARGADO

A Consulta Descentralizada no âmbito da Saúde Mental e Dependências, no Marco de Canaveses, funciona agora todas as quintas-feiras, entre as 9h00 e as 17h00. Antes da alteração, a consulta funcionava apenas no período da manhã mas face à elevada procura, o Município e o Agrupamento de Centros de Saúde Tâmega I - Baixo Tâmega acordaram o alargamento do horário desta resposta em mais três horas por semana.

A funcionar desde novembro de 2021, na Unidade de Saúde Familiar de Bem Viver, esta consulta especializada é dirigida ao atendimento e tratamento de adultos consumidores problemáticos de álcool ou substâncias psicoativas, lícitas e ilícitas; a pessoas com comportamentos aditivos, como por exemplo o jogo, internet, relações sexuais, compras, entre outros.

Os utentes podem aceder por iniciativa própria, ou referenciados pelos centros de saúde, escolas, ou Instituições Particulares de Solidariedade Social. São avaliados na primeira consulta por uma psicóloga, médica, enfermeira e assistente social e depois devidamente encaminhados e acompanhados durante a fase terapêutica.

AÇÃO SOCIAL

ESTRATÉGIA LOCAL DE HABITAÇÃO PASSA A ABRANGER MAIS FAMÍLIAS

A Estratégia Local de Habitação do Marco de Canaveses vai passar a abranger um universo de 241 famílias e 394 pessoas, mais 40 famílias e 90 pessoas do que as identificadas em 2020, no documento original. Nesta renovação, o Projeto da Habitação prevê ainda a construção ou reabilitação de 215 fogos e 26 habitações próprias a reabilitar pelos beneficiários diretos.

Cristina Vieira, Presidente da Câmara Municipal, explica que **"esta atualização deve-se, sobretudo, aos impactos sociais e económicos que estão a condicionar o acesso a habitação por parte das famílias marcuenses. Vamos possibilitar, por exemplo, a casais jovens o acesso à habitação a preços acessíveis, dar resposta às famílias que vivem em situação de grave carência habitacional e proporcionar o acesso a uma habitação adequada a pessoas que vivem em situações habitacionais indignas e que não dispõem de capacidade financeira para encontrar uma solução habitacional no mercado",** *salienta a Autarca.*

Recorde-se que, a Estratégia Local de Habitação iniciou em abril de 2022 com a adaptação da Escola Básica de São Salvador para habitação acessível, na freguesia de Soalhães.

Neste momento, estão ainda em análise propostas de empreitada a adaptação a habitação dos Jardins de Infância de São Salvador (Soalhães), da Corredoura (Várzea, Aliviada e Folhada), de Barreiros (Penha Longa e Paços de Gaiolo) e da Escola Básica de Catapeixe (Bem Viver). Ainda este ano a Câmara Municipal dará inicio à construção de um edifício para 62 novos fogos próximo do centro da cidade.

MUNICÍPIO ASSUME COMPETÊNCIAS NA ÁREA DA AÇÃO SOCIAL

E CELEBRA PROTOCOLOS COM AS IPSS PARA ASSEGURAR SERVIÇO DE ATENDIMENTO E ACOMPANHAMENTO SOCIAL

A Câmara Municipal passou a assumir a coordenação do Serviço de Atendimento e Acompanhamento Social (SAAS). Para o funcionamento deste novo serviço, foram assinados Protocolos de Cooperação com quatro Instituições Particulares de Solidariedade Social (IPSS) do concelho.

> **"O convite às referidas instituições para celebração dos protocolos no âmbito do SAAS teve em consideração a sua vasta experiência e a cobertura total do território do Município, numa lógica de prestação de um serviço de proximidade aos cidadãos, num trabalho de equipa sob a coordenação do Município e em estreita ligação ao Instituto da Segurança Social",**
> *explicou Clara Marques.*

O objetivo dos Protocolos de Cooperação com as IPSS designadamente a CERCIMARCO, o Centro Social e Paroquial da Vila de Alpendorada, o Centro Social de São Martinho de Soalhães e a Associação Cultural e Desportiva da Casa do Povo de Vila Boa do Bispo, é que as mesmas assegurem o serviço de atendimento e acompanhamento social de pessoas e famílias em situação de fragilidade e exclusão social, que melhor respondem às exigências colocadas, atendendo ao conhecimento e à experiência de intervenção social já adquiridos no terreno.

Para assegurar o financiamento da execução destes Protocolos de Cooperação, o Município vai transferir cerca de 426 mil euros, ao longo de dois anos, relativos a encargos com os recursos humanos e despesas gerais de funcionamento da resposta social.

IDOSOS DO CONCELHO RECEBEM "AFETOS" EM VISITAS DE COMEMORAÇÃO DO DIA INTERNACIONAL DO IDOSO

Numa parceria com o Posto Territorial do Marco de Canaveses da Guarda Nacional Republicana (GNR) no seguimento do programa "Censos Sénior 2022", a Vereadora Clara Marques visitou idosos do concelho para comemorar o "Dia Internacional do Idoso" (1 de outubro).

"Ações como esta permitem diminuir a fragilidade social, prevenir e combater o isolamento e proporcionar oportunidades de convívio. Permitem também reforçar os comportamentos de segurança no sentido de reduzir o risco dos idosos se tornarem vítimas de crimes, nomeadamente em situações de violência, de burla e roubo" afirmou a Vereadora Clara Marques.

MUNICÍPIO CELEBRA

DIA INTERNACIONAL DAS PESSOAS COM DEFICIÊNCIA COM VISITA À CERCIMARCO

Para assinalar o Dia Internacional das Pessoas com Deficiência, que se comemorou a 3 de dezembro, a Vereadora Clara Marques, e o Provedor da Pessoa com Deficiência do Município do Marco de Canaveses, Camilo Nogueira, realizaram uma visita à Cercimarco, a Cooperativa para a Educação e Reabilitação de Crianças Inadaptadas do Marco de Canaveses. A visita serviu para fazer uma oferta à Instituição de um quadro alusivo ao Dia Internacional das Pessoas com Deficiência, pintado pelo artista marcuense Send Machado.

FUNDO DE EMERGÊNCIA SOCIAL DO MUNICÍPIO BENEFICIOU, EM 2022, 57 FAMÍLIAS, COM MAIS DE 50 MIL EUROS

No ano de 2022 os apoios financeiros do Fundo de Emergência Social (FES) beneficiaram 55 famílias do Concelho, isto é, 96 munícipes, num total de cerca de 29 mil euros. Quanto ao apoio financeiro do FES para a realização de obras de melhoria às condições de habitabilidade, o apoio foi de quase 22 mil euros, para duas intervenções de dois agregados familiares, com cinco cidadãos beneficiários.

HABITAÇÃO ACESSÍVEL E MAIS INVESTIMENTO NAS FREGUESIAS COMO PRIORIDADES DO MAIOR ORÇAMENTO DE SEMPRE

Em 2023 a Câmara Municipal terá o maior orçamento de sempre. São 46,6 milhões de euros que irão ser investidos na melhoria das condições de vida dos marcuenses, na qualidade dos serviços públicos e no desenvolvimento económico e social do concelho. O documento apresenta um aumento de 6,7 milhões de euros (16,8%) em relação a 2022.

O aumento é justificado, em grande medida, pela assunção de novas competências delegadas pelo Governo, no caso na área da Educação, e pela grande subida no valor dos projetos de investimento cofinanciados por fundos comunitários, nomeadamente na persecução da Estratégia Local de Habitação. Verifica-se ainda um aumento de 60% nas transferências para as juntas de freguesia, no âmbito dos Autos da Transferência de Competências, a que se junta um aumento de 25% no valor global dos Contratos Interadministrativos renegociados com as juntas de freguesia, no âmbito da Educação.

"É com orgulho que apresentamos um orçamento tão ambicioso. Mais do que o valor global, quero destacar as prioridades que definimos e que vão ao encontro das necessidades atuais dos marcuenses e do concelho. Depois de todo o trabalho de planeamento, iniciamos em 2022 a execução da Estratégia Local de Habitação e 2023, tal como estava previsto no cronograma, será o ano de maior aceleração deste projeto com o início da construção de novos fogos que irão ajudar as famílias marcuenses no acesso à habitação e a fazer face à escalada de preços do mercado que se tem verificado. Continuamos também a aposta na coesão territorial, com investimentos muito importantes nas freguesias, quer através do investimento direto do Município, quer pelo aumento significativo das verbas a transferir para as juntas de freguesia", sublinha Cristina Vieira, Presidente da Câmara Municipal do Marco de Canaveses.

HABITAÇÃO

Quatro milhões de euros é o valor para habitação acessível inscrito no Orçamento e que prevê o início da construção de um edifício para 62 novos fogos próximo do centro da cidade e ainda a adaptação a habitação de quatro antigos edifícios escolares.

MAIS INVESTIMENTO NAS FREGUESIAS

O plano de renovação e expansão das redes de **água e saneamento** contará, em 2023, com um investimento de aproximadamente 4,2 milhões de euros, mais 700 mil euros em comparação com 2022, e onde se destacam a conclusão da reformulação da ETAR Ponte das Tábuas e ainda a execução de intervenções que vão permitir estender a rede de abastecimento de água a mais 410 casas e de saneamento a 510 casas por todo o concelho.

Ainda nos investimentos na freguesias, o Orçamento Municipal 2023 tem previstos para manutenção e construção de **infraestruturas rodoviárias** 1,7 milhões de euros - valor que inclui as **Obras de Proximidade** como pavimentações e construção de muros de suporte.

Para as freguesias foram também aumentadas em 60% as transferências ao abrigo dos **Autos de Transferência de Competências**. Em causa estão as verbas para limpeza de vias e espaços públicos, manutenção de espaços verdes, mobiliário urbano, entre outros. O valor a transferir passa de 520 mil euros em 2022 para 830 mil euros em 2023 *(p. 43)*. Foram igualmente aumentadas as verbas a transferir para as juntas de freguesia para apoio às despesas na área da **Educação**, como salários de cozinheiras das escolas, fornecimento de refeições escolares e componente de apoio à família. Um milhão e 730 mil euros é o valor a transferir às 16 freguesias, mais cerca de 500 mil euros do que em 2022 *(p. 10)*.

INFRAESTRUTURAS E EQUIPAMENTOS

Em 2023 estão previstos investimentos em diversos equipamentos e infraestruturas municipais no valor de dois milhões e meio de euros, onde se destacam as conclusões da requalificação do Cais de Bitetos, a primeira fase do Parque Urbano da Cidade e o arranque da requalificação da Zona Empresarial do Marco.

APOSTA NA CULTURA MANTÉM-SE

Para a área da cultura, o Orçamento Municipal 2023 reserva um milhão e 157 mil euros, o que é demonstrativo da forte aposta na dinamização da agenda cultural e dos programas de incentivo à criação artística marcuense. A Cultura é uma das áreas em que o Marco de Canaveses se tornou uma referência na região e assim continuará a ser em 2023.

"O Município do Marco de Canaveses tem-se destacado ao longo dos últimos anos por ser um Município transparente na gestão, rigoroso nas contas e cumpridor perante os seus fornecedores. Este orçamento, respondendo às prementes necessidades dos munícipes e às ambições de desenvolvimento social e económico que o Executivo tem para o concelho, mantém essa linha de responsabilidade. É um orçamento ambicioso e que garante contas certas", realça Nuno Pinto, Vereador da Câmara Municipal do Marco de Canaveses com o pelouro das finanças.

MUNICÍPIO REDUZ IMPOSTOS E PRESCINDE DE 2,6 MILHÕES EM FAVOR DAS FAMÍLIAS E EMPRESAS

Em 2023, os impostos municipais, nomeadamente o Imposto Municipal sobre Imóveis (IMI), a derrama sobre o IRC das empresas e o IRS manter-se-ão em taxas reduzidas, prescindindo a Câmara Municipal de uma receita estimada em 2,6 milhões de euros em favor das famílias e empresas.

> Cristina Vieira, Presidente da Câmara Municipal, sublinha que **"face à atual situação económica, com o aumento generalizado de preços e taxas de juros, a Câmara Municipal faz um esforço financeiro em favor das famílias e empresas marcuenses".**

O IMI vai manter-se na taxa mínima de 0,3% do valor patrimonial dos imóveis, com reduções previstas em função do número de dependentes a cargo de cada família ou indivíduo. **Pela primeira vez aplica-se uma redução de 20 euros para famílias com um dependente a cargo** e mantêm-se as reduções de 40 euros para famílias com dois dependentes e 70 euros para famílias com três ou mais dependentes. Face à redução em função da taxa máxima prevista na lei (0,45%), as famílias marcuenses e os negócios beneficiam de uma verba estimada em 1,8 milhões de euros.

Em relação ao IRS, o Executivo reduz de 4% para 3% a participação neste imposto, o que permitirá aumentar o rendimento disponível das famílias, num valor de aproximadamente 500 mil euros.

Em relação à derrama sobre o lucro das empresas com volume de negócios acima de 150 mil euros, a taxa aprovada é de 1%, isentando do imposto as que não ultrapassem esse mesmo volume de negócios. Ao não aplicar a taxa máxima prevista na lei (1,5%), o Município abdica de uma receita de 300 mil euros em prol das empresas.

Nuno Pinto, Vereador com o pelouro das Finanças da Câmara Municipal realça que **"os impostos e transferências que o Município do Marco de Canaveses irá beneficiar em 2023 são bastante competitivos em relação aos Municípios da região, e o mínimo que a lei permite em alguns casos. Trata-se de uma opção política em benefício das famílias e empresas marcuenses e que simultaneamente permite ao Município garantir o equilíbrio".**

APOIOS FINANCEIROS

AO ASSOCIATIVISMO AUMENTAM DE 450 MIL EUROS PARA 700 MIL EUROS

Como a nova fórmula de apoio aos clubes e atletas e o aumento de 20% às associações recreativas e culturais, o Município vai passar a atribuir apoios financeiros diretos no valor de 700 mil euros, mais 250 mil do que em 2022.

O Município vai aumentar em 20% todos os apoios aos planos de atividades das associações culturais, desportivas e recreativas.

Às associações desportivas, serão ainda aumentados de 110 para 130 euros o apoio por atleta, nas modalidades de futebol, basquetebol, voleibol, andebol e futsal, aumento esse que para os clubes certificados como entidades formadoras pela Federação Portuguesa de Futebol será para 150 euros por atleta. Na modalidade de hóquei em patins o apoio passa de 220 para 250 euros e na patinagem artística de 165 para 200 euros.

Vão também aumentar em 50% o apoio à manutenção de instalações próprias, passando o valor a atribuir aos clubes de dois mil para três mil euros.

Com a nova fórmula de cálculo de apoio para 2023 aumentaram também os apoios por secção desportiva e atleta nas modalidades individuais. Àqueles com participação regular nos campeonatos organizados pelas respetivas associações e federações aumenta o apoio de 500 para 600 euros e àqueles que não participam regularmente nesses campeonatos de 200 para 250 euros.

Às associações desportivas com outras valências de relevante interesse municipal, como grupos etnográficos ou outros, passam a receber por cada valência entre 350 e 1500 euros. Até agora o valor máximo era de 350 euros.

ORÇAMENTO REFORÇADO EM 17,3M€

Na ordem de trabalhos da primeira Assembleia Municipal de 2023 estará uma proposta de primeira revisão ao Orçamento Municipal 2023 e Grandes Opções do Plano de forma a incorporar o saldo de gerência de 2022 (€17,3 milhões de euros), que irá permitir a execução de investimentos fundamentais.

Em causa estão projetos como a Ecopista do Tâmega, a requalificação da Casa dos Arcos, da zona envolvente à Estação do Juncal, do Largo da Livração, a construção da ETAR e redes de água e saneamento em Avessadas e Rosém, a segunda fase do alargamento da Rua do Castelinho e a requalificação da Feira do Marco, entre outros. Reforçadas serão ainda as verbas para a requalificação de escolas e equipamentos desportivos municipais, para as obras de proximidade (+850 mil euros) e para as transferências para as Juntas de Freguesia (+425 mil euros), associações (+440 mil euros) e para as famílias (+100 mil euros) através dos apoios sociais.

Com a incorporação do saldo de gerência, o Orçamento 2023 passará a ser de 64 milhões de euros.

MARCO CIDADE NATAL 22

Entre os dias 1 de dezembro e 8 de janeiro, o Marco de Canaveses foi "Cidade Natal". No total foram mais de trinta as iniciativas que trouxeram magia e o espírito natalício ao centro da cidade, numa agenda que contou com concertos, mercado de natal, workshops, teatro, exposições, artesanato, animação de rua e diversões para as crianças.

O concerto dos UHF no Emergente foi o grande destaque do programa, que incluiu ainda concertos de Natal, com a Banda de Música de Vila Boa de Quires, e de Ano Novo, com a Artâmega, um Mercado de Natal e o espetáculo de patinagem "A Pequena Sereia".

"O balanço que fazemos desta edição do Marco Cidade Natal é muito positivo. Preparámos um programa completo e diversificado a pensar nos marcueses, mas que pudesse também atrair visitantes de outros concelhos, e a adesão foi bastante positiva. As várias atividades que o Município promoveu contribuíram ainda para dinamizar o comércio local e por isso estamos muito satisfeitos", sublinhou Cristina Vieira, Presidente da Câmara Municipal.

A programação do Marco Cidade Natal foi desenvolvida pelo Município e incluiu atividades em parceria com a Associação Empresarial do Marco, Associação dos Artesãos do Marco de Canaveses, Artâmega, Banda de Música de Vila Boa de Quires e Academia de Patinagem do Marco.

INAUGURAÇÃO DA ILUMINAÇÃO DE NATAL

O programa do Marco Cidade Natal começou com a inauguração da iluminação natalícia no dia 1 de dezembro. Todas as ruas do perímetro da cidade foram iluminadas, juntando-se música ambiente junto das lojas de comércio local.

TEATRO INFANTIL "BZZZOIRA MOIRA"

No dia 1 de dezembro foi também apresentado o teatro infantil "Bzzzoira Moira" no Emergente. O espetáculo foi apresentado pelo Teatro e Marionetas de Mandrágora.

WORKSHOPS NA BIBLIOTECA MUNICIPAL

A Biblioteca Municipal Poeta Joaquim Monteiro acolheu três workshops com temáticas relacionadas com o Natal. Estas atividades decorreram ao sábado de manhã e tiveram a participação de várias crianças.

ANIMAÇÃO DE RUA

Ao longo dos vários fins-de-semana de dezembro, houve animação nas ruas da cidade, com duendes, distribuição de balões, pipocas e algodão doce, pinturas faciais e momentos musicais proporcionados pela Banda de Música de Vila Boa de Quires.

PRESÉPIOS ALADOS

Entre os dias 5 de dezembro e 7 de janeiro, esteve patente no Emergente a exposição "Presépios Alados", de Fernando Costa e João Costa. No dia 10 de dezembro foi ainda realizado um workshop sobre o tema.

CONCERTO UHF

Um dos destaques da programação de Natal foi o concerto dos UHF no Emergente, intitulado "Podia Ser Natal". Neste espetáculo os UHF juntaram os seus clássicos, como "Cavalos de Corrida", "Rua do Carmo" ou "Menina Estás à Janela", em acústico, ao cancioneiro internacional de Natal.

CONCERTO DO CORO DE PAIS E AMIGOS DA ARTÂMEGA

Em mais um momento musical do programa de Natal do Marco de Canaveses, o Emergente acolheu, no dia 15 de dezembro, um concerto do Coro de Pais e Amigos da Artâmega.

MERCADO DE NATAL

Entre os dias 16 de 23 de dezembro, o Município promoveu o Mercado de Natal, em parceria com a Associação dos Artesãos do Marco. O espaço esteve montado na Alameda Dr. Miranda da Rocha e acolheu vários momentos musicais, de animação infantil e um total de sete workshops.

PROJETO PAUTA MUSICAL

No dia 17 de dezembro, o Projeto Pauta Musical promoveu um espetáculo de Natal com os seus alunos no Emergente Centro Cultural.

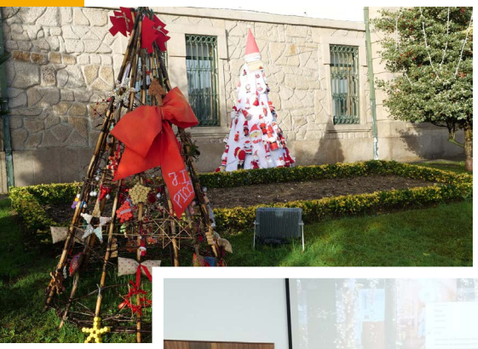

ESPETÁCULO "A PEQUENA SEREIA EM PATINS"

A Academia de Patinagem do Marco promoveu o espetáculo "A Pequena Sereia em Patins" no Pavilhão Bernardino Coutinho. No total foram realizadas quatro sessões: duas abertas ao público e duas dedicadas aos alunos das escolas do concelho.

FÉRIAS ANIMADAS NA BIBLIOTECA

Entre os dias 19 e 22 de dezembro, um total de 40 jovens participaram nas Férias Animadas na Biblioteca. O programa de atividades incluiu a dinamização de workshops, oficinas criativas, cinema, experiências multimédia, Horas do Conto, jogos e ainda uma visita ao Museu Carmen Miranda.

CONCERTOS DE NATAL

O Município promoveu dois concertos de Natal em parceria com a Banda de Música de Vila Boa de Quires. O primeiro realizou-se no dia 17 de dezembro no Centro Sociocultural de Tabuado e o segundo no dia 23 de dezembro, no Emergente, com a Orquestra Juvenil.

CONCERTO DE ANO NOVO

A programação do Marco Cidade Natal encerrou no dia 8 de janeiro com o tradicional concerto de Ano Novo promovido pela Artâmega no Sítio da Torre, na freguesia de Banho e Carvalhosa.

NATAL NA RUA

A iniciativa "Natal na Rua" contou com a participação dos alunos das EB1 e Jardins de Infância, que decoraram Árvores de Natal recorrendo a materiais reutilizáveis. Os trabalhos realizados foram depois expostos no centro da cidade e nas várias freguesias do concelho.

CONCURSO DE MONTRAS DE NATAL

A Associação Empresarial do Marco, em parceria com o Município, voltou a promover o concurso de montras de Natal. Esta iniciativa teve como objetivo estimular e valorizar o comércio tradicional, tornando-o mais atrativo durante a quadra natalícia.

THE EMERGENTE SHOW

UM ANO DE CONVERSAS E O REGRESSO EM FEVEREIRO

TEXTO TIAGO DAVID

Foram 12 meses de grandes conversas, música, muitas gargalhadas e algumas, mas poucas, lágrimas. Todas as noites foram especiais, foram diferentes e únicas. Foi uma viagem especial porque todos os que encheram o Emergente, estiveram sempre desse lado. Fomos uma equipa, recebemos e conversámos com os convidados.

Foi no final de novembro de 2021 que tudo começou a nascer. Depois de uma conversa para troca de ideias e apresentação de projetos, nasceu o talk show no Emergente. Ainda sem nome e sem cenário, começámos a traçar ideias e a pensar em possíveis convidados. O primeiro "sim" chegou da Maria Botelho Moniz, da TVI. Depois, Diogo Piçarra, Noble, Saul Davies [James] e assim sucessivamente.

O primeiro grande desafio foi a escolha do nome, mas, em equipa conseguimos. O cenário, pensado e preparado pela Novibelo, conquistou-nos e foi amor à primeira vista. Depois, juntaram-se vários parceiros: Bodeguita Do Bom Retiro, Quinta de Santo António, Copacabana, SAPO e Comic Con Portugal.

O arranque não poderia ter corrido melhor: sala cheia e a noite de conversa e música foi surpreendente. Muitas histórias, muitas gargalhadas, boas perguntas do público e um ambiente acolhedor para todos.

Com **Diogo Piçarra**, estava dado o mote e tom para os 11 meses que se seguiram, sempre com momentos únicos e surpreendentes. Durante o ano, recebemos também a atriz **Sónia Balacó**, **Edmundo Inácio**, **Roberta Medina** (que tirou "folga" durante os preparativos do Rock in Rio para visitar Marco de Canaveses), **Noble**, **Maria Botelho Moniz**, **Helton**, **Miguel Magalhães & Mariana Guerra**, **Saul Davies** (músico da mítica banda James), **Os Azeitonas**, **João Seabra**, **Pedro Gonçalves**, **Zé Amaro**, **Nuno Ribeiro**, **João Fernando Ramos**, **Avi Nash** (ator de "The Walking Dead"), **The Good Habits** e **Jimmy P** - e tantos mais ficaram na "lista" para se sentarem no nosso sofá.

No final de todas as conversas, quando as luzes se desligavam, todos os convidados confessaram que ficaram surpreendidos com a conversa, com as perguntas do público, com o ambiente descontraído e acolhedor. E todos gostaram de conhecer e descobrir um pouco do Marco de Canaveses e prometem voltar - para conversar, para cantar ou para umas férias.

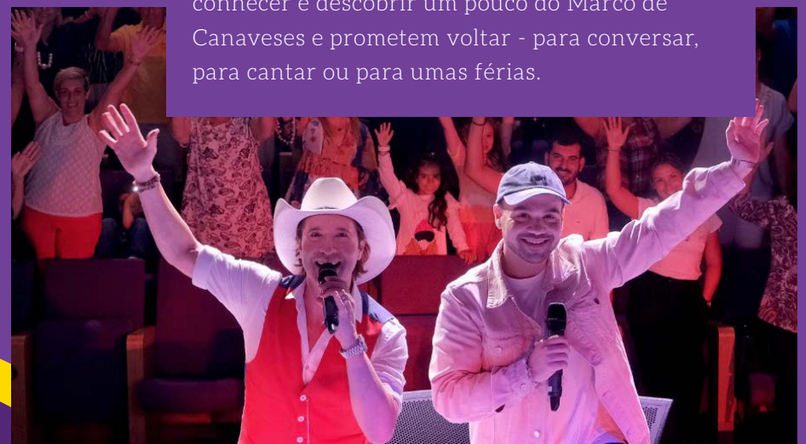

Agora, aproxima-se a segunda temporada, com muitas e boas conversas. Vamos continuar a ser a "sala de estar" onde os convidados se sentem à vontade para partilhar e onde todos podem conversar e fazer perguntas sem filtros: porque o "The Emergente Show" é feito por nós.

As novidades vão chegar em breve e prometemos muitas mais surpresas. Esperamos pelas suas perguntas para continuar a fazer crescer a sua coleção de canecas especiais do "The Emergente Show".

A segunda temporada do talk show estreia-se em fevereiro, no Emergente Centro Cultural, e vai ser uma "festa". Encontramo-nos no sítio do costume, à hora de sempre.

TALKSHOW com Tiago David

PROGRAMA CULTURAL ASSINALOU

CENTENÁRIO DE JOSÉ SARAMAGO

De forma a assinalar o centenário do nascimento de José Saramago, que se celebrou a 16 de novembro, o Município preparou um programa de atividades, que decorreram no Emergente.

O programa abriu com a inauguração da exposição "Voltar aos passos que foram dados", seguindo-se a visualização da curta-metragem "A Maior Flor do Mundo" e a apresentação do livro "Contos sem Pontos". No dia 24 de novembro foi ainda exibido o filme "O Homem Duplicado", de Dennis Villeneuve.

As atividades foram promovidas pela Biblioteca Municipal Poeta Joaquim Monteiro em parceria com o Caerus – CLDS 4G, CineClube do Marco, Agrupamento de Escolas n.º1 de Marco de Canaveses e Fundação José Saramago.

Oficinas PALHA FIDALGA

PROMOVERAM PATRIMÓNIO CULTURAL DO CONCELHO

Entre os meses de setembro e novembro, o Município promoveu, com a Associação dos Artesãos do Marco de Canaveses, as Oficinas "Palha Fidalga", cinco workshops que tiveram como objetivo transmitir conhecimento sobre esta tradição típica do concelho.

"A iniciativa é muito enriquecedora e bastante útil para a Associação de Artesãos do Marco no que diz respeito aos conceitos abordados relacionados com a promoção da Palha Fidalga. Esta é também a valorização de um produto que faz parte do nosso património material e imaterial e representa a herança cultural das gerações passadas", referiu a Presidente Cristina Vieira aquando da primeira oficina, intitulada "Centeio - Introdução à Cultura".

As Oficinas, que decorreram no Emergente Centro Cultural, abordaram ainda os temas "Seleção - da Andadeira à Fidalga", "Trança", "Costura" e "Palha Fidalga, da tradição à inovação".

DOLMEN PROMOVE PRODUTOS LOCAIS NO MUSEU CARMEN MIRANDA

O Museu Carmen Miranda acolhe, desde outubro, o novo centro de promoção de produtos locais da Dolmen. O espaço é cedido pelo Município à cooperativa de desenvolvimento regional e reforça a estratégia de promoção territorial e de apoio à produção local que as duas entidades mantém como objetivo comum.

O presidente da Dolmen, Gabriel Carvalho, destacou que ***"um aspeto muito importante do nosso trabalho é. a promoção do produto local, o que nasce no território. Nada melhor do que fazê-lo aqui, no Museu Carmen Miranda, um museu que tem um potencial imenso, um potencial internacional".***

Desta forma, a Câmara Municipal e a Dolmen consolidam o apoio aos produtores e artesãos locais, na comercialização e escoamento dos seus produtos.

COLEÇÃO CARMEN MIRANDA

Agora já pode adquirir, no Museu Carmen Miranda, as diferentes peças "Carmen Miranda", da Vista Alegre, uma coleção lançada pela Câmara Municipal.

Gala DO DESPORTO

HOMENAGEOU CAMPEÕES MARCUENSES

A Gala do Desporto 2022 distinguiu aqueles que elevaram o nome do concelho e desempenharam um papel preponderante no desenvolvimento do desporto nos últimos três anos.

O evento, organizado pelo Município, decorreu no Pavilhão Bernardino Coutinho, no dia 26 de novembro, e homenageou 86 agentes desportivos marcuenses das modalidades de andebol, kempo, karaté, kickboxing, atletismo, bodyboard, ciclismo, columbofilia, culturismo, motociclismo, futebol, futsal, hóquei em patins, patinagem, pesca desportiva, tiro com arma de caça, ténis em cadeira de rodas e trail que alcançaram conquistas de relevo entre os anos de 2020 e 2022.

"O empenho e determinação dos nossos desportistas deram prestígio ao Marco de Canaveses e permitiram elevar o nome do nosso concelho bem longe. Estamos-lhes gratos por esse contributo e quisemos publicamente manifestar essa gratidão na Gala do Desporto 2022", afirmou a Presidente da Câmara Municipal, Cristina Vieira.

Para o Vereador do Desporto, Pedro Pinto, ***"a dimensão da Gala do Desporto demonstrou a qualidade do trabalho e o talento que existe no nosso concelho. A homenagem que prestámos aos 86 agentes desportivos foi um ato de reconhecimento a quem elevou o Marco de Canaveses a um patamar maior, mas não posso deixar de lembrar também o trabalho de todos agentes desportivos deste concelho. São inúmeros os dirigentes e técnicos que dão suporte aos atletas, quase sempre de forma graciosa, e em prejuízo da sua vida pessoal e familiar. A todas estas mulheres e homens, a Câmara Municipal agradece profundamente"***.

O Município apela a todas as associações, dirigentes e atletas que remetam a informação sobre as respetivas conquistas para o email desporto@cm-marco-canaveses.pt de forma a serem avaliadas e incluídas na Gala do Desporto 2023.

HOMENAGEADOS

ANDEBOL
ARCA
MARIANA COSTA

ARTES MARCIAIS
RUI TEIXEIRA
CLARA SILVA
DIANA FERREIRA
FRANCISCO CUNHA
GABRIEL VIEIRA
GUILHERME PINTO
LUCAS CORREIA
JORGE SOUSA
MARIA MADUREIRA
MARIA MANUEL LOPES
MARIA PINTO
PEDRO CORREIA
TOMÁS GOMES
VICENTE AZEVEDO
VÍTOR FERREIRA
ANA TEIXEIRA
DIOGO ALVES
SERENA VIEIRA
ALEXANDRE ILVA
BUTVILOVSKYY
JORGE MADUREIRA
MARTA TEIXEIRA

ATLETISMO
DIANA PEREIRA
FÁBIO BARBOSA
MARIANA QUEIRÓS
RICARDO MOREIRA
ROSA MADUREIRA
TIAGO PEREIRA

BODYBOARD
GUILHERME VINAGRE

CANOAGEM
IVAN SILVA
LARA SILVA

CICLISMO
CARLOS AGUIAR
HUGO NOGUEIRA
JOAQUIM PINTO
MATILDE MOREIRA
PEDRO PINTO

COLUMBOFILIA
ASAS DO TÂMEGA B
BRUNO FERREIRA
FÁBIO VALADARES
PEDRO & BRUNO

CULTURISMO
EMANUEL ROCHA

EQUITAÇÃO
NUNO SILVA E "JAIRO D'ALÉM" DA COUDELARIA
LUÍS ALMEIDA

FUTEBOL
AD CONSTANCE
AD MARCO 09
ARC SÃO LOURENÇO DO DOURO
FC ALPENDORADA
GD PENHA LONGA
MAURELES FC
JOÃO MENDES

FUTSAL
TELMO MONTEIRO

HÓQUEI EM PATINS
HÉLDER ANTUNES
HÓQUEI CLUBE DO MARCO

MOTOCICLISMO
ARCÉLIO COUTO
DANIEL FERREIRA
FÁBIO MAGALHÃES
FERNANDO FERREIRA
GUSTAVO GAUDÊNCIO
JANAINA SOUSA
JOEL VIEIRA
NORBERTO TEIXEIRA
NUNO PEREIRA
PEDRO BIANCHI PRATA
RUI FERREIRA
VÍTOR QUEIRÓS

PATINAGEM ARTÍSTICA
ACADEMIA DE PATINAGEM DO MARCO
BERNARDO PEREIRA
MARIANA PEREIRA

PESCA DESPORTIVA
AMADORES DE PESCA DO MARCO
ANTÓNIO SILVA
JOÃO PEREIRA
JOÃO SANTANA
JOSÉ JORGE SOUSA
LUANA MAGALHÃES
PEDRO FERREIRA
RUI LINHARES

TIRO COM ARMAS DE CAÇA
CLUBE DE CAÇADORES DO MARCO
EUGÉNIO CARVALHO
JOSÉ FERREIRA
MARCO AFONSO

TÉNIS EM CADEIRA DE RODAS
JOSÉ SOUSA

TRAIL
GISELA SOUSA
HUGO GONÇALVES
MARGARIDA SOUSA
PAULA SOARES

RIO TÂMEGA

É O PALCO PREFERIDO DAS MODALIDADES NÁUTICAS

As albufeiras do rio Tâmega, em Sobretâmega/Marco e Alpendorada, são cada vez mais o palco preferido das associações de Canoagem e Remo para a realização de provas. São mais de mil os atletas que anualmente competem nas águas marcuenses em provas que contam com o apoio do Município.

"Os desportos de natureza são estratégicos para nós, tanto na montanha como no rio, e por isso temos vindo a manifestar cada vez mais interesse em acolher provas regionais, nacionais e até internacionais e intensificar os respetivos apoios", explica Pedro Pinto.

Em dezembro, na Maratona Internacional Eurorregião, organizada pela Associação de Canoagem do Norte de Portugal e pela Federación Galega de Piragüismo, com o apoio da Federação Portuguesa de Canoagem, participaram 14 clubes portugueses e espanhóis, com mais de 200 atletas masculinos e femininos.

Em janeiro, a Regata de Fundo Jovem em Remo, organizada pela Associação de Remo do Norte, juntou quase 200 atletas.

Ainda este ano, em março, o Marco de Canaveses volta a receber o Campeonato Regional de Fundo, em Canoagem, prova que em 2022 contou com 23 clubes e um total de cerca de 700 atletas, numa competição do calendário da Federação Portuguesa de Canoagem.

Estas organizações têm merecido o reconhecimento dos dirigentes e técnicos das respetivas associações, que elogiam os excelentes planos de água e o interesse do Município em promover estas modalidades através dos apoios financeiros e logíticos.

Além das provas, o Município promove ainda a prática da Canoagem com as escolas Municipais de Desporto, em parceria com a Associação de Canoagem do Norte de Portugal.

TRAIL DO MARCO JUNTOU MAIS DE 700 ATLETAS

Realizou-se no dia 13 de novembro a primeira edição do Trail do Marco, uma prova de trail running e caminhada, organizada pela Associação Desportiva do Marco 09 e que contou com apoio financeiro e logístico do Município.

A prova contou com a participação de 707 atletas e, além da vertente de competição, teve como objetivo a divulgação do concelho e das suas potencialidades naturais, com percursos que passaram pelas margens do rio Ovelha e pela cidade do Marco.

O Trail do Marco contou ainda com o apoio institucional das juntas de freguesia do Marco, Tabuado e Várzea, Aliviada e Folhada.

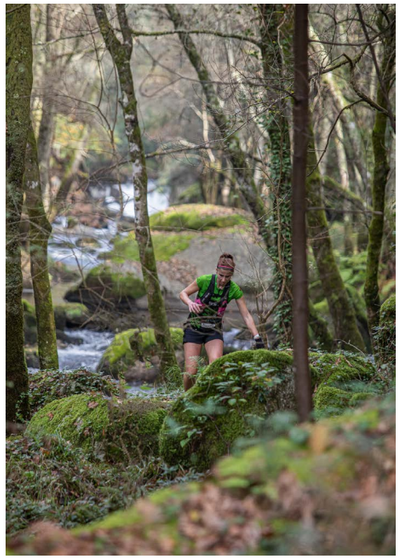

SUPERLIGA DE CICLOCROSSE DISPUTOU-SE EM VILA BOA DE QUIRES E MAURELES

A freguesia de Vila Boa de Quires e Maureles recebeu, no dia 20 de novembro, a 1.ª Superliga de Ciclocrosse da Associação de Ciclismo do Porto.

A prova foi organizada pela Associação Desportiva Portocarreiro, com o apoio do Município do Marco de Canaveses, e contou com a presença do Vereador Nuno Pinto.

No ano de 2022, para além da Superliga de Ciclocrosse, o Parque Desportivo da AD Portocarreiro acolheu ainda a 4.ª Taça Regional XCO da Associação de Ciclismo do Porto, que se disputou no mês de junho.

VISITAS AOS TREINOS DE FORMAÇÃO

PROMOVEM PROXIMIDADE ENTRE MUNICÍPIO E ASSOCIAÇÕES

O Vereador Pedro Pinto está a realizar um conjunto de visitas aos treinos das equipas de formação do concelho, com o objetivo de promover uma maior proximidade entre o Município e as associações.

"Com estas visitas pretendemos conhecer melhor a realidade das associações do nosso concelho. Queremos perceber quais são as suas necessidades para, dessa forma, melhorarmos também as condições de treino e da prática desportiva dos nossos jovens", explicou o Vereador Pedro Pinto.

Até ao momento foram visitados os treinos de andebol e futsal da ARCA; de atletismo do Estrelas do Marco de Canaveses; de basquetebol do Núcleo de Basquetebol do Marco, promovido pela Zora; de futebol da AD Marco 09, da ARC São Lourenço do Douro, do FC Vila Boa do Bispo, do FC Alpendorada e da ADC Várzea do Douro; de futsal do GD Magrelos; de hóquei em patins do HC Marco e da ACD Casa do Povo de Vila Boa do Bispo; de karaté da Escola de Karate-do Marco de Canaveses; de kempo do GD Feira Nova e de Viet Vo Dao da Associação de Artes Marciais Orientais do Marco de Canaveses.

Estas visitas aos treinos de formação inserem-se no âmbito de uma política de proximidade que o Município está a implementar e vão continuar ao longo do ano de 2023.

DESPORTO ESCOLAR MUNICIPAL FOMENTA ATIVIDADE FÍSICA

O convívio e a prática desportiva são fundamentais para o desenvolvimento saudável dos mais jovens. Nesse sentido, o Município promove o programa Desporto Escolar Municipal com várias competições, em várias modalidades, com os alunos das escolas do concelho, e ainda um torneio de professores e funcionários.

As competições de alunos estão a ser disputadas ao longo do ano letivo 2022/2023 e neles participam estudantes da EB 2,3 de Alpendorada, EB 2,3 Carmen Miranda, EB 2,3 de Sande, EB 2,3 de Toutosa, Escola Secundária de Alpendorada e Escola Secundária do Marco de Canaveses.

O primeiro Torneio Municipal de Alunos foi o da modalidade de voleibol, que se disputou na Escola Secundária do Marco de Canaveses, no dia 13 de dezembro, e contou com um total de cerca de 120 participantes.

Seguiu-se o Corta-Mato Municipal de Alunos, disputado a 27 de janeiro no Estádio Municipal do Marco de Canaveses, com 220 alunos. Nesta prova, para cada escalão e género, cada escola inscreveu os seis melhores alunos do corta-mato interno.

Para os próximos meses estão ainda previstos torneios nas modalidades de ténis de mesa e badminton, na EB 2,3 de Alpendorada, de futsal, na EB 2,3 Carmen Miranda, e de basquetebol, na EB 2,3 de Sande.

O Município está também a promover o Torneio Municipal de professores e funcionários, em futsal masculino e voleibol feminino, com início agendado para março.

JUVENTUDE

"CAMPO DE BASQUETEBOL 3X3" E "PAVILHÃO DA JUVENTUDE"

VENCEM ORÇAMENTO PARTICIPATIVO JOVEM 2022

Um "Campo de Basquetebol 3x3" e o "Pavilhão da Juventude" foram, respetivamente, a primeira e segunda propostas mais votadas da edição 2022 do Orçamento Participativo Jovem.

João Pedro Pereira, da freguesia do Marco, apresentou a proposta que se baseia na construção de um campo de basquetebol 3x3 com medidas e tabela oficiais e com uma ilustração pintada por um artista local. Esta proposta recolheu um total de 98 votos (75% da votação).

A segunda proposta mais votada foi a de Ana Sofia Loureiro, de Vila Boa de Quires e Maureles, com um total de 23 votos (18%). Esta proposta prevê a criação de um espaço para promover o diálogo sobre Juventude e Sustentabilidade no Marco de Canaveses, em que os jovens possam dialogar e expor o seu ponto de vista sobre estas temáticas, permitindo ainda a possibilidade de se realizarem nele exposições ao ar livre e de funcionar como miradouro para a cidade do Marco.

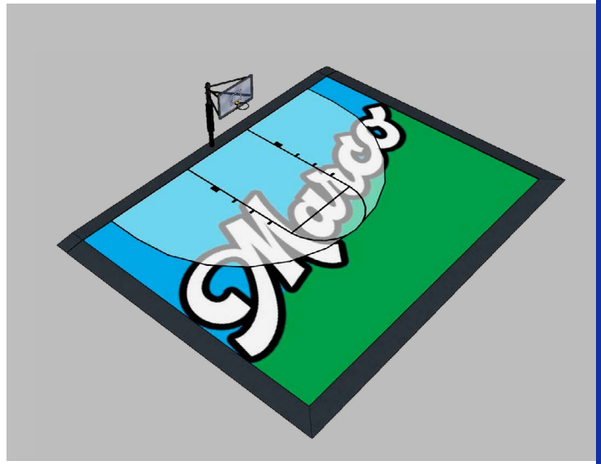

Pedro Pinto, Vereador do Município, felicitou os autores das propostas vencedoras e todos os participantes. **"Destaco o aumento do número de votantes em comparação com as edições anteriores, o que mostra que os jovens estão cada vez mais envolvidos com o OPJ e motivados a participar no desenvolvimento do concelho",** referiu ainda o autarca.

Em 2023, o Município vai manter a verba de 40 mil euros para executar as duas propostas mais votadas do OPJ, continuando dessa forma a promover o maior Orçamento Participativo Jovem da região.

MARCO DISTINGUIDO COMO "MUNICÍPIO AMIGO DA JUVENTUDE"

A FNAJ - Federação Nacional das Associações Juvenis atribuiu ao Município do Marco de Canaveses o "Selo de Município Amigo da Juventude", que reconhece o comprometimento com os jovens e as suas organizações para a implementação de políticas de Juventude.

"No Município do Marco de Canaveses estamos comprometidos com a implementação de políticas a pensar nos nossos jovens, nomeadamente com o Conselho Municipal da Juventude, com o apoio ao associativismo juvenil, através da promoção do Orçamento Participativo Jovem todos os anos e a organização do Festival da Juventude de Montedeiras, que iremos retomar em 2023. Esta distinção é o reconhecimento do bom trabalho que temos desenvolvido e que iremos continuar a desenvolver, sempre a pensar no melhor para os nossos jovens", referiu o Vereador Pedro Pinto, responsável pelo Pelouro da Juventude.

SÍMBOLOS DA JORNADA MUNDIAL DA JUVENTUDE

JÁ PASSARAM NO MARCO

Os Símbolos da Jornada Mundial da Juventude (JMJ), passaram por diversas instituições do concelho, entre elas a Câmara Municipal.

"A passagem destes Símbolos tem um significado muito especial, e traz a todos os marcuenses os sinais da juventude, de esperança, de alegria, de paz", disse Cristina Vieira, na receção nos Paços do Concelho.

A Cruz Peregrina e o Ícone de Nossa Senhora passaram pelo Santuário do Menino Jesus de Praga, em Avessadas, pela Fundação Santo António, em Vila Boa do Bispo, pela Freguesia de Alpendorada, Várzea e Torrão com passagem pela GNR, Cruz Vermelha Portuguesa, Centro Social e Paroquial da Vila de Alpendurada, Cercimarco e Centro Interparoquial de Evangelização (CIEV).

A Jornada Mundial da Juventude 2023, que vai decorrer em Lisboa de 1 a 6 de agosto, será o maior encontro de jovens do Mundo.

CÂMARA VAI CRIAR MAIS INCENTIVOS AO INVESTIMENTO NO CONCELHO

O "Projeto de Regulamento Municipal de Incentivo ao Investimento – Iniciativa Geradora Marcuense", aprovado pelo Município e em fase de discussão pública, contempla apoios e benefícios de natureza fiscal ou outros, tais como reduções e isenções a empresas que desenvolvam investimentos, geradores de riqueza e emprego, e que mantenham a sua atividade no concelho.

Para o Vereador Nuno Pinto, **"este Regulamento vem colmatar uma grande necessidade de décadas, sem nunca obter resposta, e pretende definir, de forma sistemática e objetiva, as medidas e mecanismos de apoio e incentivo ao investimento no concelho, para os projetos definidos como de interesse Municipal. É também estratégia de desenvolvimento económico definida no projeto MarcoInvest".**

Este Projeto de Regulamento Municipal é destinado a todas as empresas com um investimento mínimo de 150 mil euros e que criem, pelo menos, 5 postos de trabalho por tempo indeterminado.

Os critérios de determinação dos benefícios também impõem que a empresa demonstre um volume de exportação igual ou superior a 30% do volume do negócio, que apresente projetos baseados na neutralidade carbónica e eficiência energética e que visem a introdução de novas tecnologias para o desenvolvimento dos produtos.

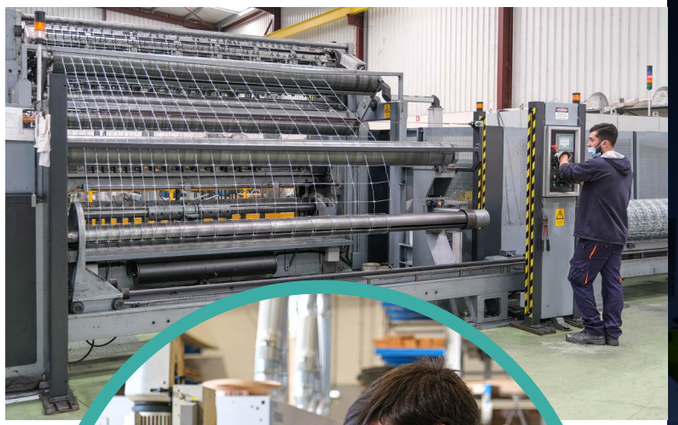

MARCO INVEST

ESPAÇOS DE COWORKING A PREÇOS ACESSÍVEIS

Uma das componentes da estratégia de desenvolvimento económico do Município é o Espaço MarcoInvest, onde a Câmara Municipal disponibiliza espaços de incubação e de coworking equipados com todo o material necessário para receber empreendedores, com acesso a um conjunto de serviços de suporte à sua atividade, nomeadamente apoio técnico e especializado pelo Gabinete MarcoInvest.

O Espaço MarcoInvest oferece ainda um espaço de coworking com 14 postos de trabalho individuais disponíveis por 25,24€ por mês (IVA inc.).
Nos gabinetes ou no espaço de coworking, existe acesso livre a uma sala de reuniões, sala de conferências e copa, e ainda serviços de telecomunicações e limpeza.

O Espaço MarcoInvest procura criar um ambiente informal, descontraído e moderno de partilha e colaboração entre os seus utilizadores, fomentando o networking e a criação de sinergias no desenvolvimento dos seus projetos.

EMPREENDEDORISMO

MARCOENSE COMO NÓS

VOLTOU A GERAR MAIS DE 1 MILHÃO DE EUROS EM COMPRAS NO COMÉRCIO LOCAL

A edição de Natal 2022 do Concurso "Marcoense Como Nós", promovido pelo Município e pela Associação Empresarial do Marco de Canaveses, gerou um milhão e 14 mil euros em compras nos 222 estabelecimentos comerciais que aderiram à iniciativa, num total de 16.463 cupões submetidos a concurso.

"Agradeço a todos os que, uma vez mais, se envolveram e participaram neste concurso, estabelecimentos comerciais aderentes e marcuenses em geral, aos quais se deve o sucesso desta iniciativa.

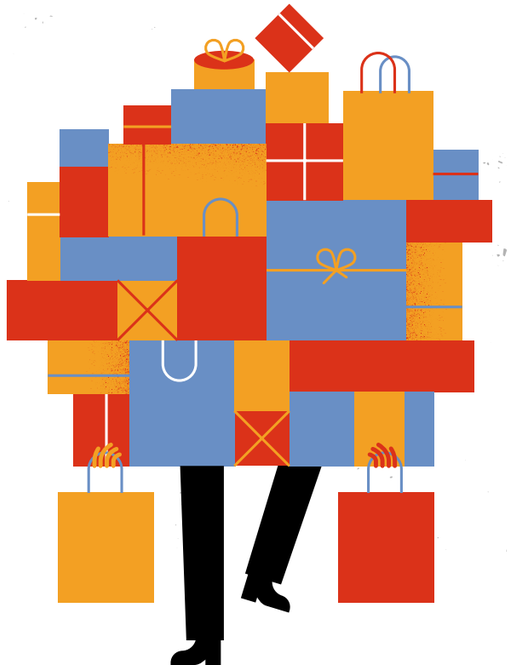

Tal como nas edições anteriores, o "Marcoense Como Nós" ajudou a gerar um volume de negócios significativo na economia local, que comprova a importância deste concurso na dinamização do comércio no Marco de Canaveses", sublinhou o Vereador Nuno Pinto, responsável pelo Pelouro do Desenvolvimento Económico.

O Presidente da AE Marco, Manuel Ferreira, destacou a forte adesão dos estabelecimentos comerciais a esta edição do Concurso.
"Mais uma vez voltámos a ter mais de 200 comerciantes a aderir ao "Marcoense Como Nós". Eles têm sido parte fundamental para o sucesso do concurso ano após ano e, por isso, lhes deixo o meu agradecimento. Espero ainda que os prémios distribuídos façam a diferença nas famílias e contribuam para o fortalecimento dos negócios marcuenses".

A edição de Natal 2022 do Concurso "Marcoense Como Nós" distribuiu prémios entre os 200€ e os 1.000€, num valor total de 10.000€.

PME EXCELÊNCIA

AUMENTAM DE 19 PARA 32

O IAPMEI distinguiu 32 empresas marcuenses com o Estatuto PME Excelência'21, mais 13 do que na edição de 2020.

"É com grande orgulho e satisfação que assistimos ao crescimento do número de empresas marcuenses no restrito grupo de PME de maior sucesso em Portugal. Estas empresas, os seus empresários, bem como todos os seus funcionários merecem o nosso reconhecimento e admiração pelo seu contributo na criação de emprego e pelo desenvolvimento do nosso concelho, especialmente num período tão conturbado como aquele que temos vivido nos anos mais recentes", declara Nuno Pinto, Vereador do Município do Marco de Canaveses com o Pelouro do Desenvolvimento Económico.

As PME Excelência são selecionadas em reconhecimento do seu desempenho e mérito e do respetivo contributo para os resultados da economia, nomeadamente pela sua demonstração de robustez e resiliência. Tendo por base as melhores notações de rating e indicadores económico-financeiros, o estatuto PME Excelência é atribuído pelo IAPMEI e pelo Turismo de Portugal (no caso das empresas do Turismo) em parceria com um conjunto de bancos parceiros e as Sociedades de Garantia Mútua.

Conheça as empresas distinguidas aqui:
FAÇA SCAN

INDICADORES ECONÓMICOS

MARCO INVEST 2021

Em 2021, o número de empresas no Marco de Canaveses cresceu 9% face ao período pré-pandemia.

Em 2021, as empresas marcuenses geraram 1,983 milhões de euros em volume de negócios.

A economia marcuense exportou 161 milhões de euros em 2021.

1 em cada 5 empresas marcuenses exportam os seus produtos.

87% das exportações marcuenses são para a União Europeia.

O valor acrescentado bruto pelas empresas marcuenses cresceu 13% face ao período pré-pandemia.

O setor da construção representa 29% da economia marcuense.

A metalomecânica é um dos setores de atividade mais dinâmicos, tendo aumentando o seu volume de negócios em 30% entre 2019 e 2021.

As atividades ligadas às Tecnologias de Informação e Comunicação viram o seu volume de negócios crescer 56% em dois anos.

Em 2021, criaram-se 154 novas empresas em Marco de Canaveses.

ANTIGA FÁBRICA DE MOAGEM SERÁ UM POLO DE DESENVOLVIMENTO ECONÓMICO, CULTURAL E DE ENSINO

A Câmara Municipal do Marco de Canaveses vai adquirir as instalações da extinta Electro Moagem do Marco. Aquelas instalações foram avaliadas em 3,4 milhões de euros, contudo, atento o uso a conferir ao referido equipamento e o interesse público subjacente, após negociações, foi possível avançar com o justo valor de alienação no montante 1,7 milhões de euros.

A Autarquia pretende transformar aquele complexo num espaço multifacetado, que vai englobar um novo polo de desenvolvimento, capaz de dar resposta em três eixos fundamentais da intervenção do Município: economia, ensino e formação e cultura.

O imóvel irá acolher uma academia profissional e uma escola de ensino pós-secundário, conferentes de diploma de especialização tecnológica, previstas na Estratégia Integrada de Desenvolvimento Territorial (EIDT) do Tâmega e Sousa. O Município não possuía instalações adequadas para este efeito, sendo este um dos objetivos para a aquisição da infraestrutura.

Na área económica, prevê-se a criação de um polo de inovação e empreendedorismo para incubação e aceleração de empresas sob o domínio do MarcoInvest. A Câmara Municipal pretende ainda instalar no mesmo edifício a antena local da Agência de Investimento do Tâmega e Sousa que está em processo de constituição no âmbito da Comunidade Intermunicipal, delineando a partir daí a estratégia de atração e fixação de investimento no concelho.

A componente cultural do projeto deve ser assegurada por um polo destinado às indústrias culturais e criativas, de modo a acolher projetos e iniciativas empresariais que surjam, designadamente, nas áreas das artes performativas, do design, da moda e do multimédia. Prevê também a construção de um anfiteatro capaz de albergar largas centenas de pessoas.

Face à grande dimensão do edificado, esta intervenção estratégica poderá acontecer de forma faseada, assente num processo dinâmico, com base nos fundos comunitários disponíveis e na possibilidade de albergar outros projetos estruturantes.

JUNTAS COM MAIS DINHEIRO PARA LIMPEZA DE VIAS E OUTRAS MANUTENÇÕES

A Câmara Municipal aumentou em 60% as transferências para as Juntas de Freguesia ao abrigos dos Acordos de Execução, cujas verbas se destinam a serviços como limpezas de vias, gestão de feiras e mercados, manutenção de edifícios escolares e espaços envolventes, mobiliário urbano e espaços verdes.

Para estes serviços, entre 2022 e 2025, vão ser transferidos 3,3 milhões de euros (830 mil euros/ano), quando os anteriores contratos (entre 2018 a 2021) perfizeram transferências no valor de 2,07 milhões de euros (cerca de 520 mil euros/ano).

Este aumento deve-se em grande medida ao enorme reforço de verbas que vão ser destinadas à limpeza de vias. A Câmara Municipal passa de 393,41€ para 593€ o valor por quilómetro a transferir às Juntas de Freguesia.

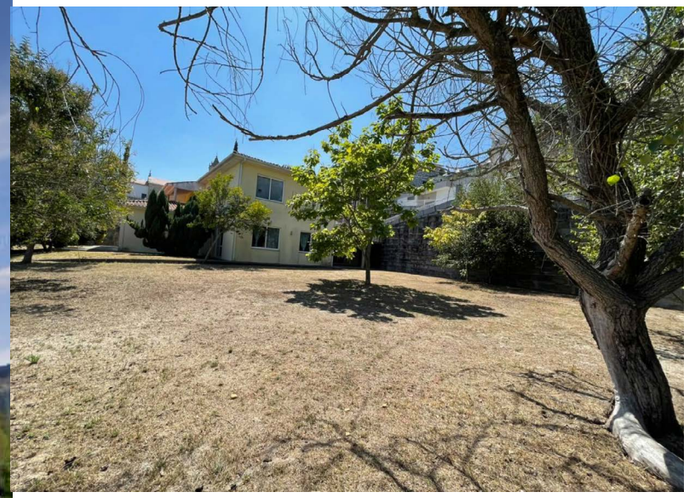

"Os acordos que assinamos são históricos pois representam aumentos muito significativos na transferência de verbas do Município para as juntas de freguesia para que estas possam prestar cada vez melhores serviços públicos à população", realça a Presidente da Câmara Municipal. Cristina Vieira acrescenta ainda que ***"estes contratos representam também a transferência formal e definitiva de mais competências para a esfera das Juntas e o reforço da importância do trabalho de proximidade dos senhores presidentes".***

REABILITAÇÃO DA ZONA INDUSTRIAL DO MARCO AVANÇA EM 2023

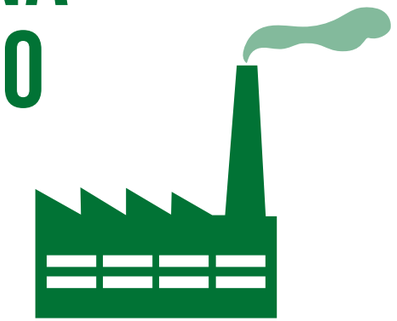

A requalificação da Zona Industrial do Marco de Canaveses, em Tuías, vai avançar este ano. O projeto envolve um investimento de cerca de 2,5 milhões de euros e será executado em fases distintas. Esta é uma obra enquadrada na política de requalificação das zonas industriais do concelho, numa perspetiva de atração de novos investidores e do reforço da competitividade empresarial.

A intervenção no parque industrial prevê, entre outros aspetos, a criação de uma via que ligará a Avenida Futebol Clube do Porto à Rua Um da Zona Industrial com a criação de uma rotunda para este novo eixo de ligação que permitirá ainda uma melhor regulação do trânsito naquela zona; o alargamento dos passeios, com os arruamentos existentes mantidos; substituição de todos os revestimentos existentes por pavimento betuminoso; a beneficiação das infraestruturas de drenagem de águas pluviais, residuais e iluminação pública.

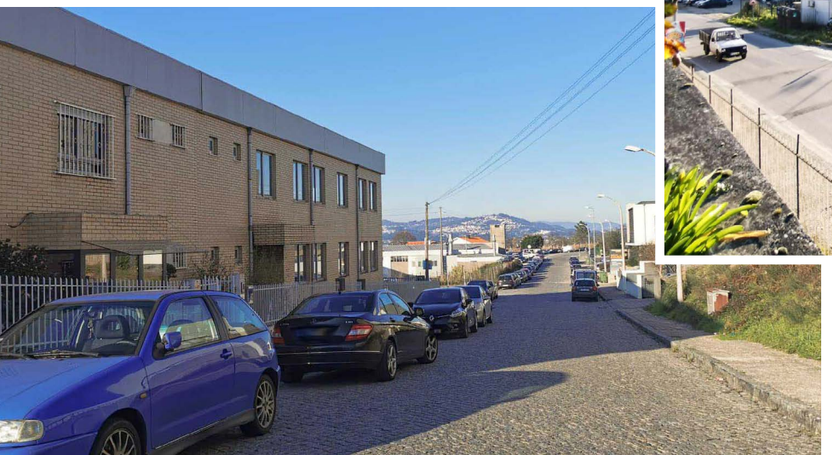

CAPACIDADE PARA ESTACIONAMENTO NA ESTAÇÃO DA LIVRAÇÃO TRIPLICOU

No seguimento das intervenções de melhoramento das áreas envolventes às estações de caminhos de ferro do concelho, a Câmara Municipal aumentou a área de estacionamento junto à estação ferroviária da Livração. Os trabalhos consistiram no alargamento da zona previamente existente e a criação de um novo patamar, passando a capacidade para estacionamento de 45 para cerca de 130 viaturas.

ADJUDICADA A OBRA DA NOVA SEDE DA ARTÂMEGA

O Município do Marco de Canaveses já adjudicou a obra e vai avançar com a remodelação da Fração C do Estádio Municipal para acolher a Escola de Música Artâmega. A empreitada, que pretende melhorar as condições do Edifício Municipal para acolher a Escola de Música e das Artes, tem um valor estimado em cerca de 952 mil euros e conta com um prazo de execução de 18 meses.

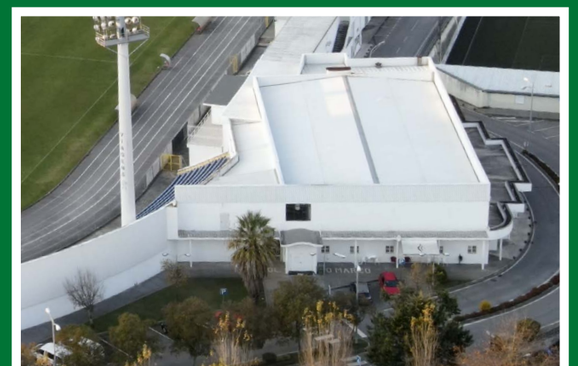

A Presidente do Município do Marco de Canaveses, Cristina Vieira, refere que ***"esta obra será uma realidade porque este Executivo Municipal sempre acreditou no projeto, na qualidade e no profissionalismo no Ensino da Música, da Dança e do Teatro da Escola Artâmega e, por isso mesmo, conseguiu garantir uma nova sede para esta Escola, que será uma mais-valia para todos e de grande importância, do ponto de vista da produção cultural, para o nosso Concelho".***

A obra de remodelação prevê a construção de oito salas de instrumentos, salas de formação, um salão polivalente, uma sala para serviços administrativos, uma sala dos professores, instalações sanitárias e um auditório.

PROTEÇÃO CIVIL

TERCEIRA EIP APRESENTADA

Os Bombeiros Voluntários do Marco de Canaveses já contam com a terceira Equipa de Intervenção Permanente (EIP) no quadro da corporação.

A EIP é uma equipa constituída por cinco elementos com formação para qualquer ocorrência e de resposta imediata. A criação da terceira EIP vem reforçar a capacidade de resposta dos Bombeiros Voluntários do Marco de Canaveses, já depois de em 2021 os mesmos terem sido reforçados com uma segunda equipa semelhante.

Tal como já acontece em relação às outras duas, a Autarquia irá comparticipar em 50% os custos decorrentes da remuneração dos elementos desta nova Equipa de Intervenção Permanente, ficando o restante valor a cargo da Autoridade Nacional de Emergência e Proteção Civil (ANEPC).

A criação desta EIP resulta de uma manifestação de interesse apresentada pela Câmara Municipal, em articulação com os Bombeiros Voluntários do Marco de Canaveses, e foi aprovada pela ANEPC.

MUNICÍPIO PRETENDE IMPLEMENTAR CONTRATO LOCAL DE SEGURANÇA

Tendo em conta a importância da intervenção precoce, o Município do Marco de Canaveses pretende implementar um Contrato Local de Segurança, que tem como objetivos a redução de vulnerabilidades sociais, a prevenção da delinquência juvenil, a eliminação de fatores que podem originar comportamentos criminosos e a redução das assimetrias e desigualdades sociais.

A intenção de celebração deste contrato com o Ministério da Administração Interna foi apresentada aos parceiros do Conselho Municipal de Segurança, a quem foram também apresentados os cinco eixos em que o Município se propõe a intervir com a implementação do Contrato Local de Segurança:

- Combater as Vulnerabilidades Sociais;
- Prevenção da Delinquência Juvenil e dos Comportamentos Desviantes;
- Ambiente, Requalificação, Varolização do Património Habitacional e do Espaço Público;
- Reforçar a Visibilidade Policial e Combater a Insegurança;
- Combater a Violência no Desporto.

PLANO MUNICIPAL DE OPERAÇÕES PARA SITUAÇÕES DE INTEMPÉRIE APROVADO

A Comissão Municipal de Proteção Civil (CMPC) do Marco de Canaveses aprovou o Plano Municipal de Operações para Situações de Intempérie.

Este plano define em caso de necessidade, todos os procedimentos a adotar, de forma coordenada, com o objetivo de minimizar os danos de qualquer icidente que possa surgir, que envolve um conjunto de parceiros como a GNR, Infraestruturas de Portugal, a Refer, as Águas do Marco ou a E-REDES, entre outros.

DEFESA DA FLORESTA CONTRA INCÊNDIOS COM INVESTIMENTO DE 4,9M ATÉ 2031

O Plano Municipal de Defesa da Floresta Contra Incêndios, que define as medidas necessárias na área da prevenção e planeamento, ao nível da definição das faixas de gestão de combustível, melhoria de caminhos que atravessam os espaços rurais, construção de pontos de água, sensibilização, e melhoria da eficácia do ataque e gestão de incêndios, foi aprovado pela Comissão Municipal de Gestão Integrada de Fogos Rurais do Marco de Canaveses.

Este plano, que tem um planeamento a 10 anos, tem uma estimativa orçamental total de 4.917.030€, sendo que à Câmara Municipal cabe assumir cerca de 2 milhões de euros e o restante valor é assumido pelas Infraestruturas de Portugal, E.Redes e REN.

PLANOS MUNICIPAIS ANTICORRUPÇÃO

APROVADOS E APRESENTADOS

Integrada nas iniciativas do Dia Internacional Contra a Corrupção, a conferência "Transparência e Integridade - Estratégias Municipais", juntou no Emergente um conjunto de dirigentes da administração pública e privada com o intuito de partilharem experiências sobre boas práticas administrativas e prevenção de riscos de corrupção e outras infrações e a promoção da concorrência na contratação pública.

O evento serviu também para apresentar publicamente os instrumentos que compõem o plano de cumprimento normativo do Município, nomeadamente o Código de Conduta do Município de Marco de Canaveses e o Plano de Prevenção de Riscos de Corrupção e Infrações Conexas.

"Estamos conscientes da relevância da prevenção de práticas menos saudáveis e temos vindo a acompanhar a evolução da lei nesta matéria, através da implementação dos instrumentos previstos no Regime Geral de Prevenção da Corrupção", explica Cristina Vieira, que deixa um alerta: ***"a prevenção da corrupção não é apenas uma tarefa do Estado, das Câmaras Municipais ou demais entidades públicas, é antes uma tarefa coletiva e um dever que começa em cada um de nós cidadãos, sendo certo que a Câmara Municipal do Marco de Canaveses, adotará os mecanismos legalmente previstos para a sua mitigação, com o objetivo de reforçar a transparência e assegurar elevados níveis de integridade no exercício de cargos políticos e de funções públicas".***

O primeiro documento , estabelece regras de conduta relacionadas com a ética no exercício de funções, acumulação de funções e conflito de interesses, sendo transversal a todos os eleitos, membros dos gabinetes, chefias e demais trabalhadores.

O Plano de Prevenção é um documento que abrange toda a organização da Câmara Municipal e identifica, analisa e classifica os riscos e situações que possam expor a Câmara Municipal a atos de corrupção e infrações conexas, implementando medidas que permitam impedir a sua ocorrência e que será monitorizado internamente e controlado pelo Mecanismo Nacional Anticorrupção, entidade administrativa e independente.

ATENDIMENTO NOS SERVIÇOS MUNICIPAIS

PASSA A ESTAR DISPONÍVEL MAIS CEDO E À HORA DO ALMOÇO

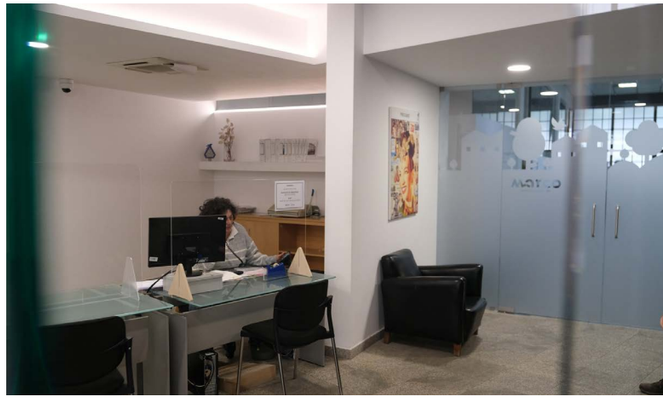

Os Serviços de Urbanismo da Câmara Municipal (nos edifício dos Serviços Técnicos) passou a funcionar nos dias úteis em horário contínuo entre as 8h30 e as 16h00. Até agora, os serviços de atendimento ao munícipe nestes serviços abriram às 9h00 e encerravam às 17h30, com interrupção entre as 12h30 e as 14h00.

O objetivo desta alteração é adequar os serviços da Câmara Municipal às necessidades dos munícipes, permitindo que estes possam aceder aos serviços fora do horário de trabalho, à semelhança do que já acontece no atendimento na Secretaria e Tesouraria.

Também o horário do Balcão Único do Prédio (BUPI) foi alterado, passando a funcionar entre as 9h00 e as 17h00, com interrupção entre as 13h00 e as 14h00.

CRO DO MARCO DE CANAVESES

RECOLHEU QUASE UM ANIMAL POR DIA EM 2022 E ENTREGOU 228 PARA ADOÇÃO EM CONJUNTO COM A ANIMARCO

O Centro de Recolha Oficial do Marco de Canaveses (CRO) recolheu 333 cães durante todo o ano 2022. Significa que, em média, quase um animal por dia deu entrada nas instalações do centro. No mesmo período, do CRO para as instalações da Animarco, parceira do Município na promoção do bem-estar animal e das adoções, saíram 160 animais e 19 foram devolvidos aos respectivos donos.

Outro dado relevante é que durante o ano passado foram adotados no centro de bem-estar animal 228 canídeos, dos quais 146 diretamente no CRO e 82 na Animarco.

"Foi grande o esforço desenvolvido, em 2022, pelo CRO do Município, em parceria com a Animarco, mas temos ainda mais de 200 animais disponíveis para adoção e as instalações estão no limite da capacidade, por isso apelo aos marcuenses que visitem o Centro de Bem-Estar Animal e, se tiverem condições para tal, adotem um destes cães. Recordo que continua em vigor a campanha "Adota", em que a Câmara Municipal oferece a vacinação, esterilização e identificação eletrónica dos animais adotados no centro", refere Nuno Pinto, Vereador da Câmara Municipal.

MUNICÍPIO PRETENDE AUMENTAR ESTERILIZAÇÕES

Durante o ano 2022, foram ainda esterilizados 327 animais no CRO dos quais 42 foram gatos, posteriormente devolvidos às colónias. O Município pretende continuar a aumentar esse número e também incentivar os detentores de animais de companhia a esterilizarem os respetivos animais. **"Para manter a capacidade de recolha do CRO é igualmente fundamental controlar a população de animais errantes no concelho e a esterilização é a principal forma de o conseguirmos",** enfatiza o Autarca, revelando que a Câmara Municipal aprovou recentemente um regulamento que possibilita a esterilização gratuita de animais de famílias em situação de comprovada carência económica. **"Se pretende esterilizar o seu cão ou gato e não o faz por não ter condições económicas, procure ajuda da Câmara Municipal",** pede Nuno Pinto.

Podem aceder ao apoio para esterilização, de acordo com o regulamento aprovado, beneficiários de:

a) Complemento Solidário para Idosos;
b) Rendimento Social de Inserção;
c) Prestação Social para a Inclusão;
d) Pensão Social de Invalidez;
e) Pensão Social de Velhice;
f) Fundo de Emergência Social do Município de Marco de Canaveses (FES) no ano da candidatura ao presente apoio;
g) requerente cujo agregado familiar tem um rendimento per capita igual ou inferior a 480,43€ (0,5 do Indexante dos Apoios Sociais em 2023)

680 MIL EUROS INVESTIDOS NO BEM-ESTAR ANIMAL DESDE 2018

Nos últimos cinco anos, o investimento municipal no bem-estar animal ultrapassou, em média, os 135 mil euros por ano. ***"O Marco de Canaveses é e quer continuar a ser um concelho cada vez mais amigo e que trata bem os animais. Desde 2018, o Município já investiu mais de 635 mil euros no reforço das políticas de bem-estar animal, quer através do melhoramento dos meios e das instalações do dispor no Centro de Recolha Oficial, quer através da parceria com a Animarco, e estamos agora a levar a cabo mais uma obra de melhoramento das instalações de mais 45 mil euros."***, refere Nuno Pinto.

Entre as melhorias implementadas ao longo do últimos anos estão a aquisição de uma viatura, a contratação de uma médica veterinária para a equipa do Centro de Recolha Oficial, ampliação do espaço do Centro de Bem-Estar Animal, aquisição de um conjunto de equipamentos clinicos e medicamentos.

Face ao elevado número de animais a necessitar da devida esterilização, o Município chegou ainda a celebrar protocolos com 3 clinicas médico-veterinárias para prestação do serviço de esterilização de canídeos.

Foi ainda lançada uma campanha em parceria com a Animarco, ainda em vigor, para sensibilizar para a adoção responsável e que passa por também assegurar a identificação eletrónicas dos animais (chip), e a vacinação completa (que inclui a vacina contra as doenças infetocontagiosas e a vacina da raiva).

CINECLUBE DO MARCO
TROUXE O CINEMA DE VOLTA AO CONCELHO

As primeiras sessões de cinema no Marco de Canaveses terão ocorrido nos anos 30 do século XX, com algumas exibições no Cine-Avenida, atual Avenida Carlos Mota Pinto. Mais tarde, na década de 40, começaram as exibições no Cine-teatro Alameda, que após 1974 passou a ser gerido pelos Bombeiros e a registar enchentes regulares, especialmente aquando da apresentação de grandes títulos nos anos 80, como ET, Top Gun ou Indiana Jones e os Caçadores da Arca Perdida. No final dos anos 90 e início do século, o cinema da Praça da Cidade preencheu o vazio deixado cine-teatro, que tinha terminado com as exibições nos anos 90, mas com o encerramento deste espaço no centro comercial, os marcuenses deixaram de ter uma sala de cinema durante mais de uma década.

É neste espaço que aparece, em abril de 2022, o Cineclube do Marco, cuja fundação surge na sequência de uma proposta no Conselho Municipal da Juventude do Marco de Canaveses, que abre caminho a uma parceria com a Zora - Movimento Associativo de Jovens Marcoenses, que tinha vários elementos interessados no projeto e já tinha promovido sessões de cinema ao ar livre, e com o apoio do Município, começou a formar-se uma equipa de interessados na constituição da nova associação.

Para o nascimento do Cineclube do Marco, que conta neste momento com 24 associados, contribuiu também o surgimento do Emergente, como referiu a presidente da associação, Ana Rita Carneiro. ***"A partir do momento em que o Emergente surge e nós conseguimos ver as condições fantásticas daquela sala, percebemos que finalmente há hipótese de termos uma sala de cinema. Sem essa sala talvez não tivéssemos um local tão acolhedor e com uma acústica tão boa"***, afirmou.

Entre as iniciativas promovidas pelo Cineclube do Marco, destacam-se precisamente as sessões mensais que têm sido promovidas no Emergente, habitualmente nas últimas quintas-feiras de cada mês. Nestas sessões, que são apoiadas pelo Município através da requisição dos filmes e da cedência da sala de espetáculos, têm ainda sido promovidos momentos de debate após a exibição dos filmes.

"O nosso objetivo é, não só proporcionar a oportunidade de ver filmes diferentes, mas também promover um espaço de reflexão. Passamos o filme e no fim queremos saber o que cada um achou, o que cada um sentiu", referiu Ana Rita Carneiro.

Outro dos projetos iniciados pelo Cineclube do Marco no ano de 2022 foi o "Itinerâncias", que tem como objetivo promover a acessibilidade ao cinema levando-o às várias freguesias do concelho. Esta iniciativa tem a particularidade de promover apenas a exibição de filmes portugueses e contou já com três sessões no último verão, todas ao ar livre, em Tabuado, Soalhães e Constance. Nas três sessões a adesão foi positiva e por

isso o Cineclube pretende repetir as "Itinerâncias" no ano de 2023, tanto nas freguesias onde ainda não foram realizadas sessões como repetindo aquelas onde o projeto já foi no último ano.

Para o futuro, o Cineclube pretende ainda levar a cabo várias outras iniciativas, envolvendo novos públicos e promovendo parcerias com outras entidades. ***"Seria muito interessante podermos fazer uma série de atividades paralelas, com o envolvimento de outras camadas, nomeadamente os seniores e as crianças, c om outras associações ou com escolas. Queremos também criar mais envolvimento do nosso público, através de desafios ou concursos"***, revelou a presidente da associação.

Outro dos objetivos da direção do Cineclube do Marco é também fazer com que este continue a crescer, nomeadamente no número de associados. Para isso, Ana Rita Carneiro apela aos marcuense para que se juntem ao Cineclube. ***"A associação tem que crescer também dessa forma, por isso é preciso que haja envolvimento das pessoas. As vagas estão abertas. O único requisito é mesmo gostar de cinema"***, explicou.

Os que pretenderem tornar-se associados do Cineclube do Marco podem fazê-lo enviando um e-mail para cineclubedomarco@gmail.com ou preenchendo o formulário de adesão que está disponível nas redes sociais da associação.

VELHOS SÃO OS TRAPOS

POR ***Bruno Monteiro***
2.º Secretário da Assembleia Municipal do Marco de Canaveses

Segundo as estimativas, o número de idosos duplicará até 2050 e triplicará até 2100. Portugal não é exceção ao que se verifica em todo o mundo. De acordo com os dados oficiais do Instituto Nacional de Estatística referentes a 2021, existem 182 idosos por cada 100 jovens no nosso país.

No entanto, são só números e cada um de nós vê muito para além das estatísticas, constatando, também, que felizmente vivemos mais tempo e melhor: pela evidente melhoria nos cuidados de saúde, bons hábitos alimentares, prática de desporto e melhores condições de trabalho. No fundo, envelhecemos com mais qualidade.

Nunca os seniores foram tão influentes, seja pela sabedoria, experiência e conhecimento, seja pelo papel que desempenham e continuarão a desempenhar na nossa sociedade, sedenta de valores e de muita serenidade, a serenidade e vigor que sinto em cada beijo e abraço da minha avó.

Continuam a ser pedra fundamental no seio familiar, mais ponderados e conciliadores, sábios e astutos na retaguarda familiar, mas, ao mesmo tempo, gerem o seu tempo e a sua vida apreciando como ninguém os prazeres do dia a dia.
O velhinho curvado à doença e à vida, de bengala, já não representa os mais velhos do hoje. Se pararmos um pouco a agitação do nosso quotidiano, facilmente os vemos na sua vigorosa caminhada matinal, na chamada virtual ao filho ou neta, através do telemóvel, o mesmo que utiliza para carregar a nova foto de perfil do Facebook, enquanto espera pelo neto que entretanto terminou as aulas. Fá-lo com alguma pressa porque as amigas já mandaram uma mensagem pelo WhatsApp, para que não se atrase para o lanche na padaria, junto à Universidade Sénior.

Fico frequentemente surpreendido (e não devia), pela vivacidade, alegria e facilidade na adaptação a este novo mundo que os mais velhos demonstram. No fundo, admiro-os e reconheço-lhes todas as capacidades de que disponho, mas com muito mais tempo e qualidade para as viver e saborear.

Obrigado pelo exemplo!
Quando for GRANDE, também quero ser assim!

DE MARÇO A ABRIL

11 • MAR
21H00
Expresso Transatlântico

13 • MAR
21H30
The Emergente Show: Pedro Alves

19 • MAR
Inauguração da requalificação da Igreja de Santa Maria

30 • MAR
Sessão Cineclube do Marco

31 • MAR
171 anos de Fundação do Concelho

3 • ABR
Ricardo Barceló - Artâmega

21 • ABR
21H00
JP Simões canta José Mário Branco

25 • ABR
Comemorações do 25 de abril

27 • ABR
Sessão Cineclube do Marco

28 A 29 • ABR
Rali Terras da Aboboreira

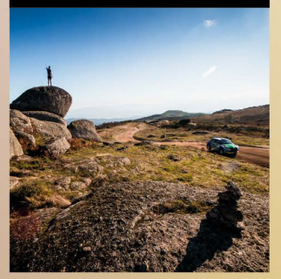

INFOMAIL
Marco
MARCO DE CANAVESES
MUSEU DA PEDRA · ALPENDORADA, VÁRZEA E TORRÃO