



**8.1 – CARACTERIZAÇÃO DA ENTIDADE**

<b>CARACTERIZAÇÃO DA ENTIDADE</b>		8.1
<b>1 - IDENTIFICAÇÃO DA ENTIDADE CÂMARA MUNICIPAL DO MARCO DE CANAVESES</b>		8.1.1
1.1	<b>ENDEREÇO POSTAL:</b> Largo Sacadura Cabral	
	<b>TELEFONE - FAX:</b> 255 538 800 - 255 538 899	
	<b>NÚMERO IDENTIFICAÇÃO FISCAL:</b> 501 073 655	
1.2	<b>NÚMERO DE ELEITORES</b>	
<b>MÚNICÍPIO</b>	Até 10 000	<input type="checkbox"/>
	Mais de 10 000 e menos de 40 000	<input type="checkbox"/>
	Igual ou superior a 40 000	<input checked="" type="checkbox"/>
<b>FONTE:</b>		
2	<b>LEGISLAÇÃO</b>	8.1.2
	Data de constituição ___ / ___ / ___ publicação no D.R. de ___ / ___ / ___	
3	<b>ESTRUTURA ORGANIZACIONAL</b>	8.1.3
3.1	<b>SERVIÇOS MUNICIPALIZADOS</b>	
	A Câmara Municipal tem serviços Municipalizados? <input type="checkbox"/> S <input checked="" type="checkbox"/> X Se respondeu sim, especifique quais e indique os respectivos grupos: _____	
3.2	<b>EMPRESAS MUNICIPAIS</b>	
	A Câmara Municipal tem serviços empresas Municipais? <input type="checkbox"/> S <input checked="" type="checkbox"/> X Se respondeu sim, especifique quais e indique os respectivos grupos: _____	
3.3	<b>ÓRGÃOS</b>	
	Tem órgãos de natureza consultiva? <input type="checkbox"/> S <input checked="" type="checkbox"/> X Tem órgãos de fiscalização? <input type="checkbox"/> S <input checked="" type="checkbox"/> X	
3.4	<b>ORGANOGRAMA</b>	
	Ver diploma em anexo	
4	<b>DESCRIÇÃO SUMÁRIA DAS ACTIVIDADES</b>	8.1.4
	Prestação de Serviços	
5	<b>RECURSOS HUMANOS</b>	8.1.5
5.1	<b>IDENTIFICAÇÃO DOS MEMBROS DO ÓRGÃO EXECUTIVO</b>	
Presidente	Manuel Maria Moreira	de 01-01-2010 a 31-12-2010 (1)
Vereador	José António de Carvalho Soares da Mota	de 01-01-2010 a 31-12-2010 (1)
	Gorete Manuela Bouça da Costa Monteiro de Oliveira	de 01-01-2010 a 31-12-2010 (1)
	Carla Manuela Abreu Massa Babo Ribeiro	de 01-01-2010 a 31-12-2010 (1)
	Avelino Ferreira Torres	de 01-01-2010 a 31-12-2010 (1)
	Natália da Conceição Ribeiro	de 01-01-2010 a 19-04-2010 (1)
	Artur Elísio de Braga Melo e Castro	de 01-01-2010 a 31-12-2010 (1)
	Ricardo Nicolau Pereira Vasconcelos	de 22-04-2009 a 13-10-2009 (1)
	Bruno Filipe Teixeira Magalhães	de 14-10-2009 a 31-12-2010 (1)

3	NÚMERO DE VEREADORES	(1)	(2)
Em regime de permanência		<input type="text" value="3"/>	<input type="checkbox"/>
A meio tempo		<input type="checkbox"/>	<input type="checkbox"/>
Restantes vereadores		<input type="text" value="3"/>	<input type="checkbox"/>
<b>FONTE:</b>			

6	ORGANIZAÇÃO CONTABILÍSTICA	8.1.6
1 - DESCRIÇÃO DAS CARACTERÍSTICAS DO SISTEMA INFORMATIVO	Sistema de Contabilidade Autárquica - AIRC	
2 - DEMONSTRAÇÕES FINANCEIRAS INTERVALARES		
DOCUMENTADAS	<input type="checkbox" value="S"/> <input checked="" type="checkbox"/>	<input type="text"/>
PERIODICAMENTE	<input type="checkbox"/> Trimestral	<input type="checkbox"/> Semestral
3 - DESCENTRALIZAÇÃO CONTABILÍSTICA		
EM CASO AFIRMATIVO DESCREVA	<input type="text"/>	
Outras informações	<input type="text"/>	

7	OUTRA INFORMAÇÃO	8.1.7
7.1	REGULAMENTOS INTERNOS E OUTROS DOCUMENTOS INFORMATIVOS	

	DATA DE APROVAÇÃO		DATA DE ALTERAÇÃO	
	ÓRGÃO EXECUTIVO	ÓRGÃO DELIBERATIVO	ÓRGÃO EXECUTIVO	ÓRGÃO DELIBERATIVO
• INVENTARIO				
• NORMAS CONTROLO INTERNO	22-04-2002	30-04-2002		
• NORMAS REGULAMENTARES À EXECUÇÃO DO ORÇAMENTO				
• OUTRAS				

7.2	ACÇÕES INSPECTIVAS			
Entidade	ANOS DE INCIDÊNCIA			
	Ano N	N-1	N-2	N-3
Inspecção geral de finanças			09-04-2008	
Inspecção geral da administração de território				

7.3	DOCUMENTOS DE GESTÃO		
	DATA DE APROVAÇÃO PELO ÓRGÃO EXECUTIVO	DATA DA PUBLICAÇÃO PELO ÓRGÃO DELIBERATIVO	OBSERVAÇÕES
Grandes Opções do Plano	14-01-10	05-02-10	
Orçamento	14-01-10	05-02-10	
Documentos de Prestações de Contas			
Outros			

8	OUTRAS INFORMAÇÕES CONSIDERADAS RELEVANTES
Fundo de Equilíbrio Financeiro Corrente-6.542.685,00; Fundo Social Municipal Corrente-1.401.874,00; Participação Fixa no IRS -565.592,00; Fundo de Equilíbrio Financeiro Capital-4.794.143,00	
Pagamentos relativos a investimentos realizados pelo Município no ano de 2009-3.249.950,19	

O Município não possui quaisquer empréstimos contraídos em Associações de Municípios e/ou Empresas Públicas Municipais, pelo que não existe quota parte de amortizações e de encargos financeiros.

O Município celebrou em 2004 um contrato de Reequilíbrio Financeiro, que nos termos do artigo 41º da Lei nº 2/2007, de 15 de Janeiro se aplica aos municípios que tenham esgotada a sua capacidade de endividamento, pelo que não existindo capacidade de endividamento, este município ficou desde logo, impedido de contrair quaisquer tipo de empréstimos nem assumir encargos que não estejam previstos no plano de reequilíbrio financeiro, alínea c) do nº1 do artigo 15º do Decreto-Lei nº 38/2008 de 7 de Março.

do n.º 1. do artigo. 73.º, da lei n.º 169/99, de 18 de Setembro, coma a nova redacção dada pela lei n.º 5-A/2002, de 11 de Janeiro, nomeie para exercer funções de Secretário do Gabinete de Apoio Pessoal, da Presidência, com efeitos a partir de 8 de Janeiro, o Técnico Profissional Especialista Principal, José Manuel Bispo Godinho.

9 de Janeiro de 2008. — O Presidente da Câmara, *José Veiga Maltez*.

2611080748

### CÂMARA MUNICIPAL DE GONDOMAR

#### Aviso n.º 1848/2008

Para cumprimento do disposto do n.º 2 do artigo 70.º do Decreto-Lei n.º 24/84 de 16/01, se anuncia que por deliberação desta Câmara Municipal de 06 de Dezembro de 2007, foi aplicada a pena de Aposentação Compulsiva ao funcionário António Vitorino Silva Pinto, com a categoria de Cantoneiro de Limpeza, assim, e em consequência da pena aplicada, ficou vago o lugar de Cantoneiro de Limpeza, no quadro de pessoal desta Autarquia.

7 de Janeiro de 2008. — Por delegação do Presidente da Câmara, a Vereadora da D. R. H., *Maria Germana de Sousa Rocha*.

2611080571

### CÂMARA MUNICIPAL DE GRÂNDOLA

#### Edital n.º 83/2008

Carlos Vicente Morais Beato, Presidente da Câmara Municipal de Grândola:

Torna público que, por deliberação da Câmara Municipal, tomada em reunião realizada no dia 08 de Novembro de 2007, e da Assembleia Municipal, na sua Sessão Ordinária de 21 de Dezembro de 2007, foi aprovada a criação da taxa de frequência de disciplina na Universidade Sénior de Grândola, cujo texto foi publicado no *Diário da República* 2.ª série n.º 177 de 13 de Setembro de 2007, não tendo o mesmo sofrido qualquer alteração. A presente taxa entra em vigor no dia imediatamente a seguir ao da publicação deste Edital no *Diário da República*.

Para constar, se lavrou o presente Edital que vai ser afixado nos locais públicos do costume.

10 de Janeiro de 2008. — O Presidente da Câmara, *Carlos Beato*.

2611080587

### CÂMARA MUNICIPAL DE LEIRIA

#### Aviso n.º 1849/2008

Para os devidos efeitos se torna público que foram, nos dias 28 de Dezembro de 2007 e 07 de Janeiro de 2008, e em cumprimento dos meus despachos proferidos nos dias 17 de Dezembro de 2007 e 04 de Janeiro de 2008, respectivamente, celebrados contratos de trabalho a termo resolutivo certo, ao abrigo do disposto na alínea b) do n.º 1 e no n.º 3 do artigo 14.º do Decreto-Lei n.º 427/89, de 07 de Dezembro, alterado, na redacção que lhe foi dada pela Lei n.º 23/2004, de 22 de Junho, na alínea b) do n.º 2 do artigo 7.º do Decreto-Lei n.º 184/89, de 02 de Junho, alterado, na redacção que lhe foi dada pela Lei n.º 23/2004, na alínea h) do n.º 1 e n.º 4 do artigo 9.º da Lei n.º 23/2004, e no n.º 1 do artigo 129.º do Código do Trabalho, entre o Município de Leiria e Patricia Isabel Rodrigues Gouveia Sardinha e Paulo José de Sousa Vieira Repolho, pelo prazo de um ano, eventualmente renováveis, nos termos dos n.ºs 1 e 2 do artigo 139.º do Código do Trabalho e do artigo 10.º da Lei n.º 23/2004, com início a 01 e 07 de Janeiro de 2008, respectivamente, ficando os contratados com a categoria de Engenheiro Civil de 2.ª Classe, cuja remuneração mensal é a correspondente ao escalão 1 do índice 400, na importância de € 1.307,00 (mil trezentos e sete euros), acrescida dos subsídios de férias e de Natal, bem como do subsídio de refeição, atribuído nos termos da legislação aplicável à Administração Pública.

7 de Janeiro de 2008. — A Presidente da Câmara, *Isabel Damasceno Campos*.

2611080537

### CÂMARA MUNICIPAL DE LOUSADA

#### Aviso n.º 1850/2008

Para os efeitos do disposto no artigo 27.º e nos termos do n.º 3 do artigo 22.º do Decreto-Lei n.º 555/99, de 16 de Dezembro, com as alterações introduzidas pelo Decreto-Lei n.º 177/2001 de 4 de Junho, torna-se público que, após um período de oito dias úteis, a contar da data da publicação do presente aviso, é aberto um período de discussão

pública durante 15 dias úteis, que objectiva o pedido de alteração ao lote n.º 2, titulado pelo Alvará de Loteamento n.º 6/77, concedido a José de Almeida e formulado por Manuel António Tavares de Almeida, proprietário do referido lote.

Para tanto, se informa que o processo pertinente pode ser consultado nos dias úteis, durante as horas normais de expediente.

8 de Janeiro de 2008. — O Vereador do Pelouro de Urbanismo, por competência delegada do Presidente da Câmara, *Pedro Machado*.

2611080586

#### Aviso n.º 1851/2008

Para os efeitos do disposto no artigo 27.º e nos termos do n.º 3 do artigo 22.º do Decreto-Lei n.º 555/99, de 16 de Dezembro, com as alterações introduzidas pelo Decreto-Lei n.º 177/2001 de 4 de Junho, torna-se público que, após um período de oito dias úteis, a contar da data da publicação do presente aviso, é aberto um período de discussão pública durante 15 dias úteis, que objectiva o pedido de alteração ao lote n.º 2, titulado pelo alvará de loteamento n.º 6/00, concedido a Alfredo José Nogueira Alves e formulado por Regina Manuela de Meireles Teixeira Pinto, proprietário do referido lote.

Para tanto, se informa que o processo pertinente pode ser consultado nos dias úteis, durante as horas normais de expediente.

10 de Janeiro de 2008. — O Vereador do Pelouro de Urbanismo, *Pedro Machado*.

261080708

### CÂMARA MUNICIPAL DE MACHICO

#### Aviso n.º 1852/2008

Para os devidos efeitos, torna-se público que por meu despacho, datado de 3 de Janeiro de 2008, foram nomeados na categoria de Técnico Superior Principal — Arquitecto, os funcionários Dino Celso Gouveia Olim e Luis Nélio Melim Spinoia, aprovados no concurso interno de acesso limitado para dois lugares de Técnico Superior Principal — Arquitecto.

Os candidatos deverão aceitar a nomeação no prazo de 20 dias, a contar da data da publicação do presente aviso no *Diário da República*. (Isento de visto do Tribunal de Contas).

4 de Janeiro de 2008. — O Presidente da Câmara, *Emanuel Sabino Vieira Gomes*.

2611080666

### CÂMARA MUNICIPAL DE MARCO DE CANAVESES

#### Aviso n.º 1853/2008

#### Alteração à Estrutura Orgânica e quadro de pessoal

Nos termos e para os efeitos previstos no n.º 2, do artigo 11.º do Decreto-Lei n.º 116/84, de 6 de Abril, com nova redacção pela Lei n.º 44/85, de 13 de Setembro, faz-se pública a alteração da estrutura orgânica e quadro de pessoal da Câmara Municipal de Marco de Canaveses, que se anexa e publica na íntegra, aprovados em Assembleia Municipal de 22 de Dezembro de 2007, no exercício das competências previstas no artigo 53.º, n.º 2, alíneas n) e o), da Lei n.º 169/99, de 18 de Setembro, na redacção da Lei n.º 5-A/2002, de 11 de Janeiro, sob proposta aprovada pela Câmara Municipal em sua reunião de 13 de Dezembro de 2007.

2 de Janeiro de 2008. — O Presidente da Câmara, *Manuel Moreira*.

#### Estrutura e regulamento dos serviços da Câmara Municipal de Marco de Canaveses

#### CAPÍTULO I

#### Objectivos e princípios de funcionamento dos serviços

##### Artigo 1.º

##### Objectivos

A estrutura orgânica da Câmara Municipal de Marco de Canaveses é um instrumento de gestão destinado a prosseguir as suas atribuições com eficiência e eficácia, contribuindo para o desenvolvimento económico e social do Município e a melhoria da qualidade de vida dos cidadãos.

## Artigo 2º

**Princípios de Funcionamento dos Serviços**

1 — No desenvolvimento das suas actividades, os órgãos autárquicos e os serviços têm em consideração os princípios constantes do Código do Procedimento Administrativo, designadamente os seguintes:

- a) Da legalidade, que se traduzirá no respeito à lei e ao direito;
- b) Da prossecução do interesse público, no respeito pelos direitos e interesses legalmente protegidos dos cidadãos;
- c) Da justiça, que se concretizará em tratamento justo dos cidadãos pelos serviços e agentes do Município;
- d) Da desburocratização e eficácia, que levará ao aumento da produtividade dos meios utilizados pelo Município, sem prejuízo da qualidade dos bens e serviços produzidos;
- e) Da fundamentação dos actos administrativos, que se traduzirá na enunciação dos fundamentos de facto e de direito das deliberações e decisões, nas situações que a lei prevê;
- f) Da publicidade das deliberações dos órgãos e despachos individuais, quando destinados a ter eficácia externa;
- g) Da boa fé, assente no pressuposto de que os funcionários do Município e os munícipes devem agir e relacionar-se segundo as regras da boa fé.

## CAPÍTULO II

**Estrutura dos serviços**

## Artigo 3º

**Estrutura Orgânica**

Para a prossecução das atribuições e competências que são definidas pela Lei, a Câmara Municipal de Marco de Canaveses dispõe da estrutura orgânica constituída pelos serviços caracterizados no presente Regulamento.

## Artigo 4º

**Composição da macroestrutura**

1 — A macroestrutura integra os seguintes órgãos e serviços:

1.1 — Serviços de Apoio:

- a) Gabinete de Apoio ao Presidente;
- b) Gabinete Jurídico;
- c) Gabinete de Planeamento e Controlo;
- d) Gabinete de Projectos;
- e) Gabinete de Organização, Informática e Telecomunicações;
- f) Gabinete de Comunicação e Protocolo;
- g) Gabinete de Apoio às Freguesias;
- h) Polícia Municipal;
- i) Serviço Municipal de Protecção Civil;
- j) Provedoria Municipal dos Cidadãos com Deficiência.

1.2 — Serviços de Apoio Administrativo e Serviços Operativos:

- a) Departamento de Administração Geral e Finanças;
- b) Departamento de Obras e Equipamentos;
- c) Departamento de Ordenamento do Território e Ambiente;
- d) Departamento de Desenvolvimento Económico e Social.

2 — Os departamentos referidos no número anterior integram divisões municipais, secções e outros serviços especialmente referidos.

3 — Os serviços que não têm o nível orgânico e a designação de departamentos, divisões ou secções, constituem áreas de atribuições específicas, as quais são prosseguidas por agentes ou equipas especialmente nomeadas para esse efeito.

## Artigo 5º

**Organograma**

Os Organigramas da macroestrutura e dos serviços municipais constam do Anexo I.

## Artigo 6º

**Competências Comuns dos Titulares de Direcção e Chefia dos Serviços**

Aos dirigentes e responsáveis pelas unidades da estrutura dos serviços compete, em especial:

- a) Elaborar e submeter à aprovação superior instruções, regulamentos e normas que forem julgados necessários ao exercício da sua actividade, bem como propor as medidas de política adequadas, no âmbito de cada serviço;
- b) Colaborar na elaboração dos instrumentos de gestão previsional e de prestação de contas, nomeadamente as Grandes Opções do Plano, o Plano Plurianual de Investimentos e de Actividades, o Orçamento, o Relatório

Anual de Actividades e as Contas de Gerência, bem como elaborar relatórios periódicos previstos em regulamentos ou quando solicitados;

c) Planear, programar e controlar as actividades dos serviços subordinados;

d) Coordenar a actividade das unidades dependentes de cada um dos serviços e assegurar a correcta execução das tarefas dentro dos prazos previstos;

e) Constituir equipas formadas por recursos que lhes estão subordinados para desenvolver actividades específicas, nomeadamente, as que estão integradas em serviços identificados neste regulamento, aos quais não corresponde o nível de divisão ou secção;

f) Promover a racionalização dos procedimentos, em colaboração com o Gabinete de Organização e Informática;

g) Promover uma direcção participada pelos funcionários e sempre que possível orientada para objectivos quantificados;

h) Assistir, sempre que for determinado, às reuniões da Assembleia Municipal, Câmara Municipal e órgãos consultivos;

i) Preparar os processos que careçam de deliberação da Câmara Municipal;

j) Assegurar a execução das deliberações da Câmara Municipal e despachos do Presidente e dos Vereadores com poderes delegados;

k) Assegurar a informação necessária entre os serviços com vista ao seu bom funcionamento;

l) Preparar indicadores de gestão que permitam a avaliação da eficácia, comparando os resultados obtidos com os resultados esperados e a avaliação da eficiência, comparando os recursos consumidos com as previsões, analisá-los com a participação dos funcionários que intervêm na obtenção dos resultados e corrigir os desvios negativos detectados;

m) Remeter periodicamente indicadores aprovados ao Gabinete de Planeamento, Desenvolvimento e Controlo, para integração no sistema de controlo de gestão municipal;

n) Instituir procedimentos que permitam a identificação dos custos das actividades e disponibilizar a respectiva informação para integração no POCAL;

o) Propor e aplicar procedimentos de controlo interno de todas as actividades;

p) Orientar a sua acção de acordo com princípios da qualidade, da protecção da confiança, da comunicação eficaz e transparente, da simplicidade, da responsabilidade e da gestão participativa, utilizando os procedimentos previstos no decreto-lei n.º 135/99, de 22 de Abril, na sua redacção atualizada;

q) Gerir os recursos humanos e outros que estejam afectos às unidades que dirigem ou chefiam, tendo em consideração os deveres a que estão sujeitos e os direitos legalmente protegidos;

r) Remeter ao arquivo adequado os processos e documentos não necessários ao arquivo corrente;

s) Exercer as competências que lhe tenham sido delegadas;

t) Dar cumprimento às instruções recebidas pela competente via hierárquica ou funcional.

## CAPÍTULO III

**Atribuições e composição dos serviços**

## SECÇÃO I

**Serviços de Apoio Técnico**

## Artigo 7º

**Gabinete de Apoio ao Presidente**

São atribuições do Gabinete de Apoio ao Presidente da Câmara Municipal:

a) Assessorar o Presidente da Câmara no âmbito da preparação da sua actuação pública e administrativa, colhendo e tratando os elementos para a elaboração das propostas por si subscritas, a submeter aos órgãos do município, ou para a tomada de decisões no âmbito dos seus poderes próprios ou delegados;

b) Promover os contactos com os serviços da Câmara e com outros órgãos da administração local, regional ou central;

c) Organizar a agenda e as audiências e desempenhar outras tarefas que lhe sejam cometidas directamente pelo Presidente da Câmara;

d) Assessorar o Presidente na sua função de coordenação do órgão executivo municipal e de supervisão dos serviços municipais;

e) Desenvolver as actividades de secretariado que o Presidente determinar;

f) Dar execução às instruções que lhe forem transmitidas pelo Presidente;

g) Elaborar e apresentar os indicadores periódicos das suas actividades para integração no sistema de controlo de gestão.

## Artigo 8º

**Gabinete Jurídico**

1 — O Gabinete Jurídico tem o nível de Divisão e desenvolve atribuições genéricas de apoio jurídico, de procedimentos de execuções fiscais, de procedimentos de contra-ordenações e de notariado privativo, através de equipas que o integram. Em especial, as atribuições que lhe estão cometidas são as indicadas nos números seguintes:

2 — De apoio jurídico:

- a) Apoiar juridicamente a Câmara e os serviços municipais, em conformidade com deliberações e os despachos do Presidente;
- b) Exercer o patrocínio judiciário em quaisquer tribunais em que o Município é parte e colaborar com os advogados que exerçam esse patrocínio nos casos para os quais tenham sido contratados;
- c) Elaborar minutas de acordos, contratos e protocolos a celebrar pela Câmara Municipal com outras entidades;
- d) Emitir pareceres jurídicos para outros serviços, quando autorizado pelo Presidente da Câmara Municipal;
- e) Coligir, tratar e divulgar pelos serviços a legislação, regulamentos, doutrina e jurisprudência com interesse para a prossecução das suas atribuições;
- f) Instruir processos de mera averiguação, de inquérito, de sindicância ou disciplinares e outros de natureza análoga, por despacho do Presidente da Câmara Municipal e dar apoio técnico aos instrutores desses processos, quando esses instrutores dependerem de outros serviços;
- g) Elaborar projectos de posturas e regulamentos municipais e providenciar pela actualidade e exequibilidade das disposições regulamentares em vigor que caibam nas competências dos órgãos do município;
- h) Dar parecer sobre as reclamações ou outros meios gratuitos de garantia que sejam dirigidos aos órgãos da autarquia, bem como sobre petições, representações ou exposições sobre actos ou omissões dos órgãos municipais ou sobre procedimentos dos serviços;
- i) Assegurar a defesa dos titulares dos órgãos ou dos funcionários quando sejam demandados em juízo por causa do exercício das suas funções;
- j) Exercer as demais tarefas que se enquadrem no âmbito do sector ou que lhe forem cometidas pelo Presidente da Câmara.

3 — De execuções fiscais:

- a) Registrar as certidões de relaxe e outros títulos de dívida;
- b) Instruir os processos de execução fiscal;
- c) Cumprir e fazer cumprir as decisões tomadas em processos de execução fiscal.

4 — De contra-ordenações:

- a) Instruir processos de contra-ordenação;
- b) Cumprir as decisões tomadas em processos de contra-ordenação;
- c) Fazer as notações estatísticas obrigatórias e as que forem determinadas.

5 — Providenciar pela realização dos actos notariais que, nos termos da lei, caibam ao notário privativo do município e zelar pela preparação dos actos públicos de outorga de contratos ou outros bilaterais.

6 — Elaborar e apresentar os indicadores periódicos das suas actividades para integração no sistema de controlo de gestão.

## Artigo 9º

**Gabinete de Planeamento e Controlo**

São atribuições do Gabinete de Planeamento e Controlo:

- a) Tomando em consideração as políticas definidas pelos órgãos autárquicos e instruções do Presidente da Câmara, colaborar na elaboração dos instrumentos de gestão, acompanhando a sua execução;
- b) Receber e tratar indicadores periódicos, organizá-los e integrá-los em sistema de controlo de gestão em colaboração com os serviços intervenientes, de modo a permitir uma avaliação da eficácia, comparando os resultados obtidos com os resultados esperados e da eficiência e comparando os recursos consumidos com as previsões;
- c) Realizar a prospecção, elaboração e acompanhamento de candidaturas a fundos públicos, nacionais ou comunitários;
- d) Velar pela fiabilidade do sistema de controlo interno;
- e) Outras actividades que lhe forem cometidas pelo Presidente.

## Artigo 10º

**Gabinete de Projectos**

O Gabinete de Projectos tem o nível de Divisão e as seguintes atribuições:

- a) Elaborar projectos de arquitectura e de especialidades necessários aos serviços municipais;
- b) Elaborar projectos destinados a entidades externas no âmbito de parcerias ou acordos de colaboração;

c) Fornecer ao Departamento de Administração Geral e Finanças os elementos necessários à abertura de procedimentos de aquisição de serviços para elaboração de projectos, quando tenha sido decidida essa modalidade, competindo-lhe também, nesses casos, acompanhar e controlar as respectivas prestações;

d) Recolher indicadores periódicos das suas actividades para integração no sistema de controlo de gestão;

e) Exercer outras tarefas que se enquadrem no âmbito do sector ou que lhe forem cometidas por despacho do Presidente da Câmara.

## Artigo 11º

**Gabinete de Organização, Informática e Telecomunicações**

1 — O Gabinete de Organização, Informática e Telecomunicações tem as seguintes atribuições, relacionadas com os sistemas informáticos e telecomunicações:

- a) Conceber e promover a implantação dos sistemas informáticos mais adequados;
- b) Dar apoio informático aos serviços e zelar pela conservação dos recursos informáticos;
- c) Promover as ligações dos meios informáticos municipais a rede privativa que permita a partilha de comunicações, de dados e de recursos, propor a ligação dessa rede, em condições a estabelecer, a outras redes de área alargada, fazer a sua gestão e elaborar os respectivos manuais de operações a aprovar pelo Presidente da Câmara;
- d) Promover a disponibilização de informação municipal em página ou páginas próprias na Internet, em colaboração com o Gabinete de Comunicação e Protocolo;
- e) Promover a regulamentação a aprovar pelo Presidente da Câmara para a utilização da Internet e correio electrónico pelos serviços, fomentando essa utilização e disponibilizando a assistência técnica necessária;
- f) Promover a formação especializada do pessoal em colaboração com a Divisão de Recursos Humanos;
- g) Pronunciar-se sobre o "hardware", "software" e bens consumíveis a adquirir;
- h) Conceber, planejar, gerir e manter infra-estruturas, redes e telecomunicações fixas e móveis;
- i) Elaborar e apresentar os indicadores periódicos das suas actividades para integração no sistema de controlo de gestão;
- j) Monitorizar e acompanhar os custos de implementação, manutenção e utilização dos sistemas de informação e telecomunicações;
- k) Outras tarefas de que for incumbido.

2 — O Gabinete de Organização, Informática e Telecomunicações, em colaboração com os outros serviços, tem atribuições relacionadas com a organização e métodos, nomeadamente, as seguintes:

- a) Fazer análise de procedimentos, aplicar técnicas para a sua racionalização e propor para aprovação os respectivos manuais de procedimentos, em colaboração com os serviços envolvidos;
- b) Caracterizar e apresentar quaisquer problemas cuja resolução promova o aumento da produtividade de serviços ou pessoas;
- c) Analisar cargas de trabalho e propor a sua correcção, quando necessário, tanto a nível individual como de serviços;
- d) Elaborar os modelos para suporte de informação, utilizando as normas portuguesas aprovadas, centralizar e registar esses modelos, fornecendo-os à Secção de Aprovisionamento para serem obrigatoriamente adoptados pelos serviços, depois de aprovados pelo Presidente da Câmara ou seu delegado;
- e) Adequar tarefas ou actividades à competência profissional do funcionário;
- f) Recolher indicadores periódicos das suas actividades para integração no sistema de controlo de gestão;
- g) Outras tarefas de que for incumbido.

## Artigo 12º

**Gabinete de Comunicação e Protocolo**

O Gabinete de Comunicação e Protocolo tem, em especial, as seguintes atribuições:

- a) Assegurar a informação para o exterior, cumprindo directivas do Presidente da Câmara, difundindo-a pelos órgãos de comunicação social e ou apoiando os jornalistas no exercício das suas funções, estabelecendo contactos com as agências noticiosas e responsáveis pelos órgãos de comunicação social e disponibilizando informação em página própria na Internet, em colaboração com o Gabinete de Organização, Informática e Telecomunicações e outros meios convenientes;
- b) Assegurar a divulgação da imagem da Câmara e das suas actividades através dos órgãos de comunicação social e dos meios de informação da própria Câmara, incluindo página própria na Internet;

- c) Promover a edição de publicações alusivas à Autarquia;
- d) Coligir a informação do exterior, fazendo análise selectiva das notícias sobre o Município ou sobre assuntos gerais com incidência regional, com vista a uma futura análise do conjunto de informações e das suas fontes, sua classificação e arquivo, recolha de eventuais esclarecimentos e oportuno conhecimento do Presidente da Câmara Municipal;
- e) Receber eventuais queixas e reclamações dos munícipes, avaliar a sua fiabilidade e dar-lhe o seguimento adequado, garantindo sempre respostas aos cidadãos interessados;
- f) Assegurar o cumprimento de regras de protocolo em eventos e cerimónias em que os órgãos autárquicos sejam promotores ou interessados;
- g) Organizar em rede, em colaboração com o Gabinete de Organização, Informática e Telecomunicações, um correcto e rápido serviço informatizado de atendimento do público;
- h) Promover a elaboração do manual de informação do munícipe;
- i) Recolher indicadores periódicos das suas actividades para integração no sistema de controlo de gestão;
- j) Exercer outras tarefas de que for incumbido;

#### Artigo 13º

##### Gabinete de Apoio às Freguesias

O Gabinete de Apoio às Freguesias tem atribuições de coordenação técnica e administrativa de apoio às Freguesias relativamente às actividades que sejam desenvolvidas em cooperação e de assessoria nas diversas áreas de intervenção destas, quando para isso for solicitado e sempre em colaboração com o Gabinete de Apoio ao Presidente da Câmara Municipal.

#### Artigo 14º

##### Polícia Municipal

- 1 — A Polícia Municipal tem as seguintes atribuições:
- a) Fiscalização do cumprimento das normas de estacionamento de veículos e de circulação rodoviária, incluindo a participação de acidentes de viação;
- b) Regulação e fiscalização do trânsito rodoviário e pedonal;
- c) Vigilância nos transportes urbanos locais, nos espaços públicos ou abertos ao público, designadamente nas áreas circundantes de escolas, e guarda de edifícios e equipamentos públicos municipais;
- d) Execução coerciva, nos termos da lei, dos actos administrativos das autoridades municipais;
- e) Adopção das providências organizativas apropriadas, aquando da realização de eventos na via pública que impliquem restrições à circulação, em coordenação com as forças de segurança competentes, quando necessário;
- f) Detenção e entrega imediata, a autoridade judiciária ou a entidade policial, de suspeitos de crime punível com pena de prisão, em caso de flagrante delito, nos termos da lei processual penal;
- g) Denúncia dos crimes de que tiverem conhecimento no exercício das suas funções, e por causa delas, e prática dos actos cautelares necessários e urgentes para assegurar os meios de prova, nos termos da lei processual penal, até à chegada do órgão de polícia criminal competente;
- h) Elaboração dos autos de notícia, autos de contra-ordenação ou transgressão por infracção às normas regulamentares municipais, às normas de âmbito nacional ou regional cuja competência de aplicação ou fiscalização pertença ao Município e às decisões das autoridades municipais;
- i) Elaboração de autos de notícia por acidente de viação, quando o facto não constituir crime;
- j) Elaboração dos autos de notícia, com remessa à autoridade competente, por infracções cuja fiscalização não seja da competência do Município, nos casos em que a lei o imponha ou permita;
- k) Instrução dos processos de contra-ordenação e de transgressão da respectiva competência;
- l) Execução de acções de polícia ambiental;
- m) Execução de acções de polícia mortuária;
- n) Fiscalização do cumprimento dos regulamentos municipais e da aplicação das normas legais, designadamente nos domínios do urbanismo, da construção, da defesa e protecção dos recursos cinegéticos, do património cultural, da natureza e do ambiente;
- o) Garantia do cumprimento das leis e regulamentos que envolvam competências municipais de fiscalização;
- p) Exercício de acções de sensibilização e divulgação de matérias de relevante interesse social, designadamente de prevenção rodoviária e ambiental;
- q) Participação no serviço municipal de protecção civil;
- r) Recolher indicadores periódicos das suas actividades para integração no sistema de controlo de gestão;
- s) Outras tarefas de que for incumbida superiormente.

2 — A Polícia Municipal pode ainda proceder à execução de comunicações e notificações por ordem das autoridades judiciárias, mediante protocolo a celebrar entre o Município e o Governo.

#### Artigo 15º

##### Serviço Municipal de Protecção Civil

- 1 — O Serviço Municipal têm como finalidade prevenir riscos colectivos, inerentes a situações de acidente grave ou catástrofe, de atenuar os seus efeitos e proteger e socorrer as pessoas e bens em perigo quando aquelas situações ocorram.
- 2 — Compete ao SMPC assegurar o funcionamento de todos os organismos municipais de protecção civil, bem como centralizar, tratar e divulgar toda a informação recebida relativa à protecção civil municipal.
- 3 — No âmbito dos seus poderes de planeamento e operações, dispõe o SMPC das seguintes competências:
- a) Acompanhar a elaboração e actualizar o plano municipal de emergência e os planos especiais, quando estes existam;
- b) Assegurar a funcionalidade e a eficácia da estrutura do SMPC;
- c) Inventariar e actualizar permanentemente os registos dos meios e dos recursos existentes no concelho, com interesse para o SMPC;
- d) Realizar estudos técnicos com vista à identificação, análise e consequências dos riscos naturais, tecnológicos e sociais que possam afectar o município, em função da magnitude estimada e do local previsível da sua ocorrência, promovendo a sua cartografia, de modo a prevenir, quando possível, a sua manifestação e a avaliar e minimizar os efeitos das suas consequências previsíveis;
- e) Manter informação actualizada sobre acidentes graves e catástrofes ocorridas no município, bem como sobre elementos relativos às condições de ocorrência, às medidas adoptadas para fazer face às respectivas consequências e às conclusões sobre o êxito ou insucesso das acções compreendidas em cada caso;
- f) Planear o apoio logístico a prestar às vítimas e às forças de socorro em situação de emergência;
- g) Levantar, organizar e gerir os centros de alojamento a accionar em situação de emergência;
- h) Elaborar planos prévios de intervenção e preparar e propor a execução de exercícios e simulacros que contribuam para uma actuação eficaz de todas as entidades intervenientes nas acções de protecção civil;
- i) Estudar as questões de que vier a ser incumbido, propondo as soluções que considere mais adequadas.
- 4 — Nos domínios da prevenção e segurança, o SMPC é competente para:
- a) Propor medidas de segurança face aos riscos inventariados;
- b) Colaborar na elaboração e execução de treinos e simulacros;
- c) Elaborar projectos de regulamentação de prevenção e segurança;
- d) Realizar acções de sensibilização para questões de segurança, preparando e organizando as populações face aos riscos e cenários previsíveis;
- e) Promover campanhas de informação sobre medidas preventivas, dirigidas a segmentos específicos da população alvo, ou sobre riscos específicos em cenários prováveis previamente definidos;
- f) Fomentar o voluntariado em protecção civil;
- g) Estudar as questões de que vier a ser incumbido, propondo as soluções que entenda mais adequadas.
- 5 — No que se refere à matéria da informação pública, o SMPC dispõe dos seguintes poderes:
- a) Assegurar a pesquisa, análise, selecção e difusão da documentação com importância para a protecção civil;
- b) Divulgar a missão e estrutura do SMPC;
- c) Recolher a informação pública emanada das comissões e gabinetes que integram o SMPC destinada à divulgação pública relativa a medidas preventivas ou situações de catástrofe;
- d) Promover e incentivar acções de divulgação sobre protecção civil junto dos munícipes com vista à adopção de medidas de autoprotecção;
- e) Indicar, na iminência de acidentes graves ou catástrofes, as orientações, medidas preventivas e procedimentos a ter pela população para fazer face à situação;
- f) Dar seguimento a outros procedimentos, por determinação do presidente da câmara municipal ou vereador com competências delegadas.
- 6 — No âmbito florestal, as competências do SMPC podem ser exercidas pelo gabinete técnico florestal.



## Artigo 16º

**Provedoria Municipal dos Cidadãos com Deficiência**

1 — A Provedoria Municipal dos Cidadãos com Deficiência é uma entidade, independente dos órgãos autárquicos, de apoio às pessoas com deficiência, das suas famílias, tutores ou curadores, das instituições que os apoiam, das entidades que têm funções de tutela na área da deficiência e, em geral, de todos os que podem ser partes em processos que desenvolva, mas colaborando com todos.

2 — Compete especialmente à Provedoria Municipal:

- a) Conhecer as políticas municipais relacionadas com as pessoas portadoras de deficiência;
- b) Velar pelo cumprimento das leis e das boas práticas em matéria integrada na área social da deficiência e habilitação/reabilitação;
- c) Pedir esclarecimentos aos órgãos autárquicos sobre casos ou situações que envolvam pessoas deficientes;
- d) Promover e apoiar iniciativas que visem a plena inclusão das pessoas portadoras de deficiência na sociedade;
- e) Pedir colaboração, informações ou esclarecimentos a autoridades, instituições não governamentais, empresas ou pessoas, quando desenvolva averiguações ou iniciativas relacionadas com pessoas com deficiência.

## SECÇÃO II

**Serviços de Apoio Administrativo e Serviços Operativos**

## Artigo 17º

**Departamento de Administração Geral e Finanças**

1 — O Departamento de Administração Geral e Finanças tem, em especial, as seguintes atribuições:

- a) Dirigir, coordenar, planificar e desenvolver de forma integrada as actividades que se enquadrem nos domínios da acção da administração municipal de acordo com os recursos existentes;
- b) Gerir os assuntos de administração corrente, designadamente no âmbito do expediente geral e do arquivo;
- c) Centralizar a elaboração dos documentos previsionais de gestão autárquica, nomeadamente, as Grandes Opções do Plano, o Plano Plurianual de Investimentos e de Actividades e o Orçamento, em conformidade com a lei e as orientações da Câmara Municipal;
- d) Programar, organizar e controlar os sistemas de gestão financeira, em conformidade com as leis e os regulamentos;
- e) Recolher e tratar os indicadores periódicos de gestão do Departamento para serem integrados no sistema de controlo municipal;
- f) Garantir a verificação do estado de responsabilidade do tesoureiro pelos fundos, montantes e documentos entregues à sua guarda, nos termos da lei;
- g) Colaborar com o Gabinete Jurídico na recolha, colecção, tratamento e divulgação pelos serviços da legislação, regulamentos, doutrina e jurisprudência com interesse para a prossecução das suas atribuições;
- h) Colaborar na elaboração, implementação e actualização do sistema de controlo interno, de modo a contribuir para assegurar o desenvolvimento das actividades de forma ordenada e eficiente, incluindo a salvaguarda dos activos, a prevenção e detecção de situações de ilegalidade, fraude e erro, a exactidão, a integridade dos registos contabilísticos e a preparação oportuna de informação financeira fiável;
- i) Coordenar o trabalho das subunidades que integra;
- j) Gerir os recursos humanos;
- k) Assegurar o funcionamento do mercado, das feiras e dos serviços gerais;
- l) Elaborar e apresentar os indicadores periódicos das suas actividades para integração no sistema de controlo de gestão municipal;
- m) Desempenhar outras funções que se enquadrem no âmbito de funcionamento do departamento.

2 — O Departamento de Administração Geral e Finanças é constituído pelas seguintes unidades e subunidades:

- 2.1 — Divisão de Administração Geral:
  - 2.1.1 — Secção de Expediente Geral;
  - 2.1.2 — Secção de Taxas e Licenças;
  - 2.1.3 — Arquivo;
  - 2.1.4 — Mercados e Feiras;
  - 2.1.5 — Serviços Gerais;
- 2.2 — Divisão de Finanças:
  - 2.2.1 — Secção de Contabilidade;
  - 2.2.2 — Tesouraria;
  - 2.2.3 — Secção de Aprovisionamento;
  - 2.2.4 — Património e Seguros.

2.3 — Divisão de Recursos Humanos:

- 2.3.1 — Secção de Recrutamento, Cadastro e Remunerações;
- 2.3.2 — Formação Profissional;
- 2.3.3 — Serviço de Higiene, Segurança e Saúde Ocupacional.

## Artigo 18º

**Divisão de Administração Geral**

1 — A Divisão de Administração Geral, através das secções e serviços identificados nos números 2 a 6, tem as seguintes atribuições gerais:

- a) Dar execução aos serviços de administração geral não atribuídos a outras unidades ou subunidades administrativas;
- b) Executar os assuntos relativos ao expediente geral;
- c) Controlar prazos de resposta às solicitações dirigidas aos serviços da Câmara, designadamente quando estão em causa pretensões dos municípios;
- d) Prestar apoio aos órgãos autárquicos;
- e) Dar apoio ao secretariado das reuniões e sessões dos órgãos autárquicos;
- f) Divulgar e zelar pelo cumprimento das deliberações e despachos;
- g) Coordenar o trabalho das Secções e serviços que integra e constituir equipas para desenvolver tarefas específicas;
- h) Elaborar e apresentar os indicadores periódicos das suas actividades para integração no sistema de controlo de gestão municipal;
- i) Exercer outras tarefas de que for incumbida;

2 — A Secção de Expediente Geral tem as seguintes atribuições:

- a) Executar as tarefas relativas à recepção, classificação, distribuição e expedição de correspondência e outros documentos dentro dos prazos determinados;
- b) Controlar prazos de resposta de correspondência;
- c) Promover a divulgação pelos serviços de deliberações, despachos, avisos e normas ou regulamentos;
- d) Executar os serviços administrativos de carácter geral não específicos de outros serviços;
- e) Passar certidões quando autorizadas;
- f) Exercer outras tarefas que se enquadrem no âmbito da secção, ou que lhe forem superiormente cometidas.

3 — A Secção de Taxas e Licenças tem as seguintes atribuições:

- a) Liquidar impostos, taxas, licenças e outros rendimentos do município;
- b) Conferir os mapas de cobrança de taxas de mercados e de feiras, instalações desportivas, recreativas e outras e emitir as respectivas guias de receitas;
- c) Passar guias de cobrança respeitantes às rendas de propriedade e outros créditos municipais;
- d) Organização dos processos para concessão de carta de caçador;
- e) Organização dos processos para concessão de licenças de espetáculos e divertimentos públicos;
- f) Organização dos processos de venda de terrenos para sepulturas perpétuas e jazigos, mantendo actualizado o respectivo registo;
- g) Emissão de licenças policiais previstas no respectivo regulamento policial;
- h) Colaboração na elaboração do orçamento municipal;
- i) Apresentar propostas de alteração de taxas, tarifas, licenças ou outras receitas;
- j) Expedir avisos e editais para pagamento de licenças, taxas e outros rendimentos;
- k) Desenvolver procedimentos necessários para organização, desenvolvimento, despacho e arquivo dos documentos e processos da secção;
- l) Elaborar e apresentar os indicadores periódicos das suas actividades para integração no sistema de controlo de gestão municipal;
- m) Exercer outras tarefas de que for incumbida.

4 — A Secção de Arquivo tem as seguintes atribuições:

- a) Elaborar e fazer cumprir o regulamento interno do arquivo da Câmara Municipal do Marco de Canaveses;
- b) Propor para aprovação superior o catálogo de classificação de documentos e o roteiro do arquivo, em colaboração com outros serviços, nomeadamente, com o Gabinete de Organização, Informática e Telecomunicações;
- c) Catalogar todos os documentos, livros e processos que lhe sejam remetidos pelos diversos serviços do Município, fazendo os registos previstos no roteiro;
- d) Arquivar os documentos, livros e processos em conformidade com a classificação que lhes foi atribuída e o respectivo roteiro;



e) Satisfazer a requisição de documentos, livros ou processos para consulta desde que essa requisição se apresente em conformidade com norma interna aprovada pelo Presidente da Câmara;

f) Controlar as saídas das espécies arquivadas, os prazos de consulta e as condições materiais em que são devolvidas;

g) Respeitar as normas nacionais que regem os arquivos com a colaboração das entidades que superintendem nesta matéria, nomeadamente, o Instituto dos Arquivos Nacionais e a Torre do Tombo;

h) Promover as medidas de preservação e restauro das espécies danificadas;

i) Promover a reprodução de documentos através de tecnologias adequadas de modo a salvaguardar os originais;

j) Extrair certidões de documentos à sua guarda que forem requeridas;

k) Elaborar e apresentar os indicadores periódicos das suas actividades para integração no sistema de controlo de gestão municipal;

l) Desenvolver outras actividades que lhe sejam cometidas

5 — A Divisão de Administração Geral assegura ainda a organização e o funcionamento dos mercados e feiras e outros equipamentos de abastecimento público sob jurisdição municipal, promovendo a adequada funcionalidade e higiene.

6 — Os Serviços Gerais são conjuntos de atribuições e respectivas tarefas relacionadas com limpeza das instalações e apoio aos serviços, prosseguidas por recursos humanos e equipamentos a elas afectas em tempo total ou parcial, em conformidade com instruções do Chefe da Divisão, nomeadamente:

a) Abrir e fechar instalações onde funcionam serviços nos horários estabelecidos;

b) Efectuar o levantamento e a expedição de toda a correspondência, nos horários estabelecidos;

c) Assegurar o serviço de reprografia;

d) Assegurar o serviço de estafetas inter-serviços e externas;

e) Efectuar a limpeza dos edifícios onde funcionam serviços municipais, requisitando para o efeito e controlando os respectivos equipamentos e consumíveis;

f) Proceder ao hasteamento e guarda das bandeiras segundo instruções recebidas;

g) Elaborar e apresentar os indicadores periódicos das suas actividades para integração no sistema de controlo de gestão municipal;

h) Outras tarefas que forem determinadas;

#### Artigo 19.º

##### Divisão de Finanças

1 — A Divisão de Finanças, através das secções e serviços identificados nos números 2 a 5 tem, em especial, as seguintes atribuições:

a) Centralizar a elaboração dos instrumentos previsionais de gestão financeira, nomeadamente as Grandes Opções do Plano, o Orçamento, o Plano Plurianual de Investimentos e de Actividades e o Orçamento de Tesouraria, suas modificações e revisões, em conformidade com a lei e as instruções recebidas;

b) Centralizar a execução dos procedimentos previstos no Plano Oficial de Contabilidade das Autarquias Locais (POCAL);

c) Elaborar os documentos de prestação de contas, nomeadamente, o balanço, a demonstração de resultados, os mapas de execução orçamental, os anexos às demonstrações financeiras e o relatório de gestão previstos na lei e outros que lhe forem determinados;

d) Verificar diariamente a conformidade do diário da tesouraria e os seus resumos com os registos contabilísticos;

e) Velar pelo cumprimento do princípio da segregação de funções de contabilidade e tesouraria;

f) Controlar as disponibilidades em instituições bancárias;

g) Velar pelo cumprimento das disposições legais que impõem operações de balanço para verificação do estado da responsabilidade do tesoureiro pelos fundos, valores e documentos entregues à sua guarda e pela execução dos respectivos procedimentos;

h) Elaborar mapas periódicos da execução do plano Plurianual de Investimentos e o respectivo mapa de execução anual;

i) Elaborar relatórios e informações que lhe forem determinados superiormente e os que são impostos pelas leis ou contratos em vigor, providenciando a sua remessa aos destinatários depois de aprovados;

j) Elaborar e apresentar os indicadores periódicos das suas actividades para integração no sistema de controlo de gestão municipal;

k) Outras atribuições que forem definidas superiormente.

2 — A Secção de Contabilidade tem as seguintes atribuições:

a) Garantir a fiabilidade e a oportunidade dos registos contabilísticos;

b) Promover os registos inerentes à execução orçamental e ao Plano Plurianual de Investimentos;

c) Promover o acompanhamento e o controlo do orçamento e do Plano Plurianual de Investimentos;

d) Emitir os documentos obrigatórios por leis, contratos ou instruções internas, nomeadamente as que se referem à execução do Orçamento e do Plano Plurianual de Investimentos;

e) Promover a verificação permanente do movimento de fundos de tesouraria e de documentos de receita e de despesa;

f) Apresentar relatórios de ocorrência, sempre que tal se justifique;

g) Assegurar a ligação da contabilidade orçamental com a contabilidade patrimonial, nos termos do POCAL — Plano Oficial de Contabilidade das Autarquias Locais;

h) Emitir os documentos de receita e despesa, bem como outros documentos que suportem registos contabilísticos;

i) Assegurar as medidas de controlo interno, nomeadamente os grupos de receitas e de despesas, tendo em conta o controlo orçamental definido no POCAL;

j) Coligir todos os elementos necessários à execução do Plano Plurianual de Investimentos e do Orçamento e respectivas modificações e revisões;

k) Verificar as facturas, as guias de remessa, documentos e registos de verificação de prestação de serviços, de aquisição de bens ou despesas com empreitadas e respectivos registos contabilísticos;

l) Processar toda a documentação necessária com vista à entrega às entidades respectivas dos fundos previamente arrecadados por operações de tesouraria;

m) Facultar à Secção de Património e Seguros os elementos necessários à actualização do inventário, cadastro ou registo de bens patrimoniais pertencentes ao Município, incluindo os bens móveis e imóveis;

n) Tratar o expediente e arquivo da documentação respeitante à Secção;

o) Proceder à remessa para os serviços centrais, regionais ou locais do Estado, dos documentos ou elementos contabilísticos que a lei determina;

p) Elaborar e apresentar os indicadores periódicos das suas actividades para integração no sistema de controlo de gestão municipal;

q) Dar cumprimento a outras tarefas que lhe sejam cometidas.

3 — A Tesouraria tem as seguintes atribuições:

a) Proceder à arrecadação das receitas e outros recebimentos em operações de tesouraria, executando os procedimentos obrigatórios;

b) Fazer os pagamentos legalmente autorizados, executando os procedimentos obrigatórios;

c) Executar os procedimentos aprovados para integração das operações de recebimentos e de pagamentos no POCAL;

d) Liquidar juros moratórios, quando são devidos;

e) Guardar os valores que estão à sua responsabilidade;

f) Depositar em instituições bancárias os valores monetários excedentes em tesouraria, em conformidade com instruções recebidas;

g) Movimentar os fundos depositados em instituições bancárias em conjunto com, pelo menos, duas pessoas especialmente autorizadas para o efeito e em conformidade com normas aprovadas;

h) Elaborar os diários da tesouraria e os respectivos resumos para serem conferidos com os registos contabilísticos;

i) Centralizar e controlar os recebimentos e a arrecadação temporária de valores e os pagamentos executados por entidades ou postos diferentes do tesoureiro municipal;

j) Emitir certidões de relaxe de dívidas e remetê-las ao Gabinete Jurídico para processamento;

k) Elaborar e apresentar os indicadores periódicos das suas actividades para integração no sistema de controlo de gestão municipal;

m) Dar cumprimento a outras tarefas que lhe sejam cometidas.

4 — A Secção de Aprovisionamento compete especialmente:

a) Organizar os processos de concursos e executar os procedimentos que forem aprovados para a aquisição dos bens e serviços necessários, desde que não integrados em empreitadas de obras públicas, nomeadamente, nas fases de prospecção, consultas de mercado, análises dos fornecedores, análises das propostas e condições de fornecimento, adjudicações, recepção e verificação das prestações, tendo em consideração a regra de segregação das funções de compra, de verificação das prestações e da liquidação das respectivas despesas;

b) Velar para que os suportes de informação a adquirir e a fornecer aos serviços, correspondam aos modelos aprovados pelo Presidente da Câmara ou em quem este delegar;

c) Controlar a entrega dos bens adquiridos aos serviços utilizadores ou ao armazém e fornecer à secção de contabilidade e à equipa do serviço do património e seguros, as informações necessárias para registo;

- d) Promover a definição dos bens em *stock*, movimentar e manter o respectivo ficheiro em colaboração com o Armazém;
- e) Controlar o funcionamento do Armazém e de reservas de consumíveis autorizadas, em conformidade com procedimentos aprovados;
- f) Manter registos actualizados sobre fornecedores, produtos, preços e outros elementos relevantes, que permitam consulta rápida em operações de previsão de aquisições;
- g) Executar os procedimentos aprovados de controlo interno;
- h) Elaborar e apresentar os indicadores periódicos das suas actividades para integração no sistema de controlo de gestão municipal;
- i) Executar outras tarefas que forem determinadas.

5 — A equipa responsável pelo património e os seguros, compete especialmente:

- a) Proceder à identificação e ao registo nas fichas do inventário do património de todos os bens do município e, bem assim, à sua movimentação;
- b) Valorizar os bens patrimoniais segundo os critérios em vigor;
- c) Fornecer os elementos necessários à contabilidade, segundo procedimentos aprovados;
- d) Verificar a boa ordem, estado de conservação e localização dos bens patrimoniais;
- e) Promover as inscrições nas matrizes prediais e nas conservatórias de registo predial de todos os bens imobiliários do município e o seu registo no Sistema de Informação Geográfica do Departamento de Ordenamento do Território e Ambiente;
- f) Manter registos necessários à demonstração das amortizações;
- g) Propor seguros de propriedades, bens, pessoas e outros susceptíveis de exposição a riscos e controlar as prestações das instituições seguradoras constantes dos contratos;
- h) Manter o registo dos seguros contratados, controlar datas de vencimento, propondo superiormente, com antecedência conveniente, as suas renovações ou denúncia;
- i) Promover a legalização e registo das viaturas municipais em colaboração com o Departamento de Obras e Equipamentos;
- j) Elaborar e apresentar os indicadores periódicos das suas actividades para integração no sistema de controlo de gestão municipal;
- k) Outras tarefas que lhes sejam cometidas.

#### Artigo 20º

##### Divisão de Recursos Humanos

1 — A Divisão de Recursos Humanos, através das secções e serviços identificados nos números 2 a 4, tem em especial as seguintes atribuições:

- a) Definir e propor políticas de gestão dos recursos humanos no quadro legal existente para a função pública local;
- b) Dotar a Câmara dos recursos humanos qualificados necessários;
- c) Fazer o acompanhamento qualitativo e quantitativo do pessoal nas respectivas carreiras, numa perspectiva de gestão previsional;
- d) Criar condições para a execução de trabalho motivado e participado;
- e) Assegurar a formação profissional dos recursos humanos da Câmara Municipal;
- f) Garantir a execução do processo de avaliação e classificação de serviço dos trabalhadores;
- g) Elaborar o balanço social e propor as medidas para correcção de eventuais disfunções;
- h) Cooperar com o Gabinete Jurídico nos processos de inquérito e disciplinares;
- i) Coordenar as actividades das unidades e equipas que integra;
- j) Elaborar e apresentar os indicadores periódicos das suas actividades para integração no sistema de controlo de gestão municipal;
- k) Dar cumprimento a outras tarefas que lhe sejam cometidas.

2 — A Secção de Recrutamento, Cadastro e Remunerações tem as seguintes atribuições:

- a) Definir conteúdos funcionais dos postos de trabalho e os requisitos dos recursos humanos a admitir;
- b) Executar as operações de recrutamento, selecção, provimento, transferência, reclassificação e reconversão profissionais, progressão, promoção, aposentação e cessação dos funcionários;
- c) Dar execução aos concursos de admissão e promoção e propor os programas, métodos e critérios de selecção, nos termos do regime jurídico da função pública aplicável;
- d) Propor a composição dos júris dos concursos;
- e) Dar sequência a toda a tramitação dos concursos;
- f) Facultar aos candidatos todas as informações solicitadas, bem como as referências bibliográficas e legislativas, quando os concursos o exigirem;

g) Lavrar contratos de prestação de serviços nos termos da lei e controlar a sua duração, informando com oportunidade sobre os respectivos termos e propondo os actos necessários;

- h) Criar mecanismos de mobilidade interna inter-serviços;
- i) Elaborar ou actualizar o manual de acolhimento do funcionário recém admitido na Câmara Municipal;
- j) Aplicar o regime de férias, faltas e licenças do funcionário público;
- k) Comunicar à Secção de Recrutamento, Cadastro e Remunerações tudo o que tenha incidência remuneratória;
- l) Controlar a assiduidade e conhecer a sua causalidade para efeito de adopção de medidas que a contrariem;
- m) Elaborar as listas de antiguidade;
- n) Promover a classificação de serviço dos funcionários;
- o) Manter actualizados os ficheiros e processos individuais dos funcionários;
- p) Organizar os processos de aposentação dos funcionários;
- q) Promover a verificação das faltas ou licenças por doença;
- r) Promover a institucionalização de órgão de apoio social, cultural, recreativo ou desportivo do pessoal do Município;
- s) Processar vencimentos e abonos de pessoal, bem como o pagamento de ajudas de custo e outras remunerações complementares;
- t) Instruir os processos relativos às prestações sociais dos funcionários;
- u) Elaborar, conferir e executar mapas e relações de descontos, facultativos ou obrigatórios;
- v) Elaborar as propostas de orçamento das despesas com o pessoal;
- w) Proceder ao seguro do pessoal quando for necessário em colaboração com o serviço do Património e Seguros;
- x) Controlar os limites das despesas com pessoal;
- y) Elaborar e apresentar os indicadores periódicos das suas actividades para integração no sistema de controlo de gestão municipal;
- z) Dar cumprimento a outras tarefas que lhe sejam cometidas.

3 — A equipa de formação profissional tem as seguintes atribuições, que desenvolverá em colaboração com os serviços envolvidos:

- a) Fazer levantamentos de necessidades de formação em colaboração com os outros serviços;
- b) Elaborar planos de formação e dar-lhe a devida execução;
- c) Avaliar o impacto da formação realizada no funcionamento dos serviços e, quando necessário, introduzir os ajustamentos julgados convenientes;
- d) Constituir-se como entidade formadora e alargar a actividade formativa às freguesias mediante acordos de colaboração;
- e) Recorrer aos fundos orientados para a formação profissional;
- f) Recorrer ao sistema de formação existente em colaboração com formadores ao serviço da Câmara ou a formadores externos;
- g) Elaborar e apresentar os indicadores periódicos das suas actividades para integração no sistema de controlo de gestão municipal;
- h) Dar cumprimento a outras tarefas que lhe sejam cometidas.

4 — A equipa de Higiene, Segurança e Saúde Ocupacional tem as seguintes atribuições:

- a) Promover o enquadramento de tarefas específicas relativas às políticas de saúde ocupacional, higiene e segurança dos recursos humanos ao serviço da câmara municipal;
- b) Assegurar as peritagens médicas e a medicina no trabalho;
- c) Implantar as normas de higiene e segurança no trabalho legalmente previstas;
- d) Promover acções de sensibilização nos domínios da higiene e da segurança, junto dos funcionários, tendo em atenção o grau de risco, penosidade e insalubridade das funções desempenhadas;
- e) Identificar e prevenir situações de trabalho de risco;
- f) Organizar os processos de acidentes de trabalho e determinar as suas causalidades para efeitos de prevenção;
- g) Elaborar e apresentar os indicadores periódicos das suas actividades para integração no sistema de controlo de gestão municipal;
- h) Cumprir outras tarefas que lhe sejam cometidas.

#### Artigo 21º

##### Departamento de Obras e Equipamentos

1 — O Departamento de Obras e Equipamentos tem, em geral, as seguintes atribuições:

- a) Programar, executar e controlar todas as obras por administração directa;
- b) Programar, executar e controlar intervenções de conservação de edifícios, vias e arruamentos;
- c) Utilizar instrumentos, nomeadamente, ferramentas informáticas, que permitam a programação, revisão, controlo e informação da elaboração dos projectos, da sua execução e dos seus custos;
- d) Superintender no ordenamento do trânsito de viaturas e na sinalização;

- e) Superintender nos sistemas de águas e saneamento;
- f) Superintender nos sistemas de fornecimento e consumo de energia, incluindo a iluminação pública;
- g) Superintender na gestão do parque de viaturas e equipamentos e nas oficinas;
- h) Preparar os elementos necessários à abertura de concursos para empreitadas ou para aquisição de equipamentos na sua área de responsabilidade;
- i) Fiscalizar a execução de obras por empreitada;
- j) Assegurar o apoio administrativo às unidades integradas no Departamento, designando agentes ou equipas que trabalharão para todas essas unidades ou distribuindo-os, quando achar necessário, por cada uma delas;
- k) Superintender nos armazéns;
- l) Elaborar e apresentar os indicadores periódicos das suas actividades para integração no sistema de controlo de gestão municipal;
- m) Cumprir outras tarefas que lhe sejam cometidas.

2 — O Departamento de Obras e Equipamentos integra as seguintes Divisões e serviços:

- 2.1 — Divisão de Obras:
  - 2.1.1 — Obras e Reparações Gerais;
  - 2.1.2 — Conservação da Rede Viária;
  - 2.1.3 — Sinalização e Trânsito.
- 2.2 — Divisão de Águas e Saneamento:
  - 2.2.1 — Águas e Saneamento;
  - 2.2.2 — EE's, ETA's, ETAR's e Fossas Colectivas.
- 2.3 — Divisão de Gestão de Equipamentos:
  - 2.3.1 — Energia;
  - 2.3.2 — Oficinas;
  - 2.3.3 — Parques de Viaturas, Máquinas e Equipamentos.
- 2.4 — Gestão e Fiscalização de Empreitadas
- 2.5 — Higiene e Segurança no Trabalho;
- 2.6 — Apoio Administrativo;
- 2.7 — Armazéns.

#### Artigo 22º

##### Divisão de Obras

1 — A Divisão de Obras integra as equipas identificadas nos números 2 a 4 e tem em especial as seguintes atribuições:

- a) Programar, executar e controlar todas as obras por administração directa;
- b) Coordenar as equipas que a integram, programar, acompanhar a execução e controlar as suas actividades;
- c) Utilizar instrumentos, nomeadamente, ferramentas informáticas, que permitam a programação, revisão, controlo e informação da execução dos projectos e dos seus custos, remetendo os elementos mais significativos ao Gabinete de Planeamento e Controlo para integração no sistema de controlo de gestão e à Divisão de Finanças os que se referem a previsões e custos para controlo orçamental e do Plano Plurianual de Investimentos
- d) Organizar os processos de concursos de obras a executar por empreitada, centralizando em cada um desses processos os procedimentos administrativos subsequentes, até sua finalização;
- e) Providenciar a aquisição de bens e serviços necessários à sua actividade, em colaboração com o Departamento de Administração e Finanças;
- f) Manter ligações funcionais com o Departamento de Ordenamento do Território e Ambiente para garantir o cumprimento de atribuições que cada um desenvolve;
- g) Elaborar e apresentar os indicadores periódicos das suas actividades para integração no sistema de controlo de gestão municipal;
- h) Executar outras tarefas que lhe sejam atribuídas.

2 — As equipas de Gestão e Fiscalização de Empreitadas têm as seguintes atribuições:

- a) Colaborar na elaboração dos cadernos de encargos, programas de concursos e outros instrumentos necessários à abertura de concursos para execução de obras por empreitada;
- b) Colaborar nos procedimentos necessários para formação de contratos de empreitadas;
- c) Assumir os poderes e deveres de fiscalização das empreitadas que estão definidos na lei;
- d) Reportar ao dono da obra, todos os incidentes e situações que alterem as previsões em relação ao projecto, aos custos e aos prazos;
- e) Utilizar ferramentas adequadas, nomeadamente informáticas, para a programação dos trabalhos e o controlo da execução, conforme os contratos celebrados com os adjudicatários, de modo a poder relatar as situações com objectividade quando necessário;
- f) Dar parecer sobre pedidos do empreiteiro se não tiver poderes delegados para os decidir;

g) Lavrar actas das reuniões que tiver com os representantes do empreiteiro e com entidades envolvidas ou interessadas na execução do projecto;

- h) Zelar pelo rigor das notificações aos empreiteiros;
- i) Remeter para o processo principal da empreitada sediado na Divisão de Obras, os documentos que dele fazem parte, ficando com as cópias que considere necessárias;
- j) Fazer previsões de pagamentos, considerando períodos a fixar em cada empreitada, para permitir que a Divisão de Finanças possa tomar as providências financeiras necessárias;
- k) Recolher indicadores periódicos para integração no sistema de controlo de gestão municipal.

3 — As equipas de Obras e Reparações Gerais têm as seguintes atribuições:

- a) Utilizar instrumentos, nomeadamente, ferramentas informáticas, que permitam a programação, revisão, controlo e informação da execução de obras e dos seus custos;
- b) Programar, executar e controlar a construção, alteração ou beneficiação de edifícios, de vias e arruamentos e de outros equipamentos ou obras municipais, ou a seu cargo, por administração directa, com base em projectos elaborados nesta unidade, no Gabinete de Projectos ou por regime de empreitada;
- c) Colaborar com outros serviços estatais e com o Departamento de Ordenamento do Território e Ambiente, no desenvolvimento e na articulação da rede viária municipal com a rede viária nacional;
- d) Programar, executar e controlar obras necessárias de reparação nos equipamentos onde as mesmas sejam necessárias;
- e) Elaborar o cadastro viário e mantê-lo actualizado, disponibilizando informação oportuna ao Departamento de Ordenamento do Território e Ambiente;
- f) Promover a classificação das vias municipais;
- g) Elaborar e apresentar os indicadores periódicos das suas actividades para integração no sistema de controlo de gestão municipal;
- h) Executar outras tarefas que lhe sejam cometidas.

4 — As equipas de conservação da rede viária têm as seguintes atribuições:

- a) Programar e executar trabalhos de conservação de vias e arruamentos;
- b) Programar, em colaboração com os serviços externos competentes, o uso do espaço subterrâneo para intervenções relacionadas com infra-estruturas que esses serviços administram, nomeadamente, redes eléctricas, de abastecimento de água e de saneamento, telefónicas e distribuição de gás, de modo a minimizar os inconvenientes que decorrem desses trabalhos;
- c) Garantir eficaz sinalização e dispositivos de segurança dos trabalhos nas vias públicas que previnam acidentes e reduzam incomodidades para as pessoas;
- d) Reparar, conservar e limpar a rede municipal de drenagem de águas pluviais;
- e) Elaborar e apresentar os indicadores periódicos das suas actividades para integração no sistema de controlo de gestão municipal;
- f) Executar outras tarefas que lhe sejam cometidas.

5 — As equipas da sinalização e do trânsito têm as seguintes atribuições:

- a) Implementar a sinalização horizontal e vertical dos arruamentos e rodovias municipais e velar pela sua actualização e manutenção;
- b) Colocar as placas toponímicas e outras placas indicativas segundo modelos aprovados;
- c) Colaborar com o Serviço Municipal de Protecção Civil, as autoridades policiais, a Polícia Municipal e os outros serviços municipais, na esfera da respectiva competência;
- d) Colaborar com os outros serviços no ordenamento do trânsito e na elaboração de posturas e regulamentos necessários a essa actividade;
- e) Colaborar com os outros serviços municipais para garantir a coordenação de trabalhos, projectos ou informações necessários;
- f) Elaborar e apresentar os indicadores periódicos das suas actividades para integração no sistema de controlo de gestão municipal;
- g) Executar outras tarefas que lhe sejam cometidas.

#### Artigo 23º

##### Divisão de Águas e Saneamento

1 — A Divisão de Águas e Saneamento desenvolve as suas atribuições através das equipas identificadas nos pontos 2 a 4 e tem, em geral, as seguintes atribuições:

- a) Planear e gerir o sistema de abastecimento de água;
- b) Planear e gerir o sistema de saneamento de águas residuais;

c) Garantir o funcionamento das estações elevatórias (EE's), estações de tratamento de água (ETA's) e das estações de tratamento de águas residuais (ETAR's);

d) Garantir o funcionamento das fossas colectivas;

e) Preparar os elementos necessários à abertura de concursos para empreitadas ou para aquisição de equipamentos na sua área de responsabilidade;

f) Colaborar com os outros serviços municipais para garantir a coordenação de trabalhos, projectos ou informações necessários;

g) Elaborar e apresentar os indicadores periódicos das suas actividades para integração no sistema de controlo de gestão municipal;

h) Executar outras tarefas que lhe sejam cometidas.

2 — As equipas de águas e saneamento têm, em especial, as seguintes atribuições:

a) Conservar, limpar e desobstruir as fontes, os reservatórios, aquedutos e condutas;

b) Propor projectos de construção e conservação de redes de distribuição pública de água e acompanhar a sua execução;

c) Gerir piquetes de intervenção rápida para prevenção ou redução de avarias;

d) Desinfectar as redes de esgotos e canalizações;

e) Fiscalizar instalações particulares de águas e esgotos e o lançamento de resíduos nas redes públicas de esgotos, em colaboração com o Departamento de Ordenamento do Território e Ambiente;

f) Actualizar sistematicamente o cadastro geral e os cadastros parciais das redes de abastecimento de água e de saneamento com informação oportuna ao Departamento de Ordenamento do Território e Ambiente;

g) Zelar pela salubridade das águas das fontes e dos fontanários públicos, bem como das águas que abastecem os estabelecimentos de ensino, creches, infantários, centros de dia e lares de terceira idade e outros equipamentos colectivos, promovendo a sua análise periódica e colaborando com as entidades externas que têm competência nessa área;

h) Programar e executar recolhas periódicas ou de oportunidade de águas das redes para análises necessárias e, bem assim, introduzir as correcções que os resultados evidenciarem;

i) Propor a aquisição de material e equipamento necessários às suas actividades;

j) Assegurar e zelar pelo cumprimento dos Regulamentos Municipais de Abastecimento de Água e de Águas Residuais, elaborar propostas de actualização e de revisão necessárias;

k) Assegurar a execução de pequenas correcções e ampliações e conservação das redes;

l) Assegurar a execução de ramais de ligação às redes ou interromper esses ramais nos casos previstos em regulamento;

m) Elaborar e apresentar os indicadores periódicos das suas actividades para integração no sistema de controlo de gestão municipal;

n) Executar outras tarefas que lhe sejam cometidas.

3 — As equipas das EE's, ETA's e ETAR's, têm em especial as seguintes atribuições:

a) Assegurar a gestão das EE's, ETA's e ETAR's instaladas no território do Município, zelando pela sua operacionalidade, conservação e manutenção;

b) Elaborar e apresentar os indicadores periódicos das suas actividades para integração no sistema de controlo de gestão municipal.

4 — As equipas de Fossas colectivas têm, em especial as seguintes atribuições:

a) Zelar pela limpeza, conservação e bom estado de funcionamento de fossas colectivas;

e) Elaborar e apresentar os indicadores periódicos das suas actividades para integração no sistema de controlo de gestão municipal.

#### Artigo 24º

##### Divisão de Gestão de Equipamentos

1 — A Divisão de Gestão de Equipamentos tem atribuições relacionadas com energia e iluminação, oficinas, viaturas, máquinas e equipamentos, desenvolvendo as suas actividades através de equipas identificadas nos números 2 a 4.

2 — As equipas de Energia têm as seguintes atribuições:

a) Administrar os meios e prestar serviços necessários ao funcionamento de estruturas, equipamentos e instalações do município ou a cargo do município, designadamente a gestão de energia eléctrica, redes de telefone, informática e segurança;

b) Coordenar as actuações do município com as entidades concessionárias do fornecimento e da distribuição de energia eléctrica, em especial no que se refere à iluminação pública;

c) Programar a actualização do sistema de iluminação pública;

d) Controlar os consumos de energia pelos serviços municipais e pela iluminação pública;

e) Manter em bom funcionamento as instalações semaforicas;

f) Elaborar e apresentar os indicadores periódicos das suas actividades para integração no sistema de controlo de gestão municipal;

g) Executar outras tarefas que lhe sejam cometidas.

3 — As Oficinas Gerais têm as seguintes atribuições:

a) Programar, executar e controlar os trabalhos officinais que sejam requisitados de acordo com planos ou instruções que lhe forem transmitidos;

b) Fazer a gestão económica das oficinas de forma a minimizar os custos, tendo em atenção os recursos humanos, as matérias-primas, os equipamentos, a energia, o tempo e outros factores de produção;

c) Fazer a gestão administrativa das oficinas, colaborando com a Divisão de Administração Geral na aquisição de bens necessários quando não existam no Armazém Geral e controlar a existência física das máquinas, equipamentos, ferramentas, matérias primas e outros bens que estejam afectos às suas actividades, fazendo os registos previstos nas normas de controlo interno;

d) Registar e fornecer os elementos necessários ao cálculo de custos da produção;

e) Recolher indicadores periódicos de gestão para serem integrados no sistema de controlo de gestão municipal;

f) Executar outras tarefas que lhe sejam cometidas.

4 — O Parque de Viaturas, Máquinas e Equipamentos tem as seguintes atribuições:

a) Centralizar e manter actualizado o registo de todas as viaturas municipais, das máquinas móveis e de equipamentos de que for responsável em colaboração com a Divisão de Finanças;

b) Fazer a gestão técnica da manutenção das viaturas, máquinas e equipamentos, em colaboração com as Oficinas;

c) Fazer a gestão económica e administrativa das viaturas, máquinas e equipamentos, registando nos respectivos cadastros os elementos necessários ao controlo da sua utilização, manutenção, afectação, consumo, seguros e outros e propondo superiormente as medidas correctivas necessárias;

d) Fazer a gestão dos recursos humanos afectos ao Parque de Viaturas e Máquinas;

e) Colaborar com os outros serviços, satisfazendo as requisições de transportes que lhe forem apresentadas em conformidade com regulamento interno aprovado;

f) Fazer a gestão dos combustíveis e outros produtos e bens consumíveis;

g) Controlar a recolha das viaturas e máquinas e a sua vigilância, em conformidade com regulamentos em vigor;

h) Supervisionar a utilização de viaturas municipais por pessoas que não estejam afectas ao Parque de Viaturas e Máquinas, fazendo as diligências necessárias para que sejam cumpridas as normas de controlo interno definidas em regulamento;

i) Propor as medidas necessárias à renovação de viaturas, máquinas e equipamentos e colaborar nos processos de aquisição ou de grandes reparações feitas no exterior;

j) Recolher indicadores periódicos de gestão para serem integrados no sistema de controlo de gestão municipal;

k) Executar outras tarefas que lhe sejam cometidas.

#### Artigo 25º

##### Armazém

O Armazém tem as seguintes atribuições:

a) Colaborar com a Divisão de Finanças na aquisição ou alienação de bens;

b) Armazenar os bens que aguardam aplicação ou outros que tiverem que ficar à sua guarda por decisão superior, tendo em atenção a sua protecção contra destruição e roubo, a facilidade de movimentação e localização e a visualização das respectivas nomenclaturas;

c) Fazer a gestão administrativa dos stocks de bens, através de operações de entrada e saída, centralização dessas operações, verificação periódica entre o montante indicado no registo e o montante real existente, valorização do stock e informação periódica recapitulativa sobre os saldos à Divisão de Finanças;

d) Fazer a gestão económica dos stocks de bens, de forma que seja assegurado o rápido e continuado fornecimento aos serviços utilizadores, propondo e executando procedimentos que minimizem custos;

e) Verificar as prestações dos fornecedores de bens que ali sejam entregues, certificando a sua conformidade com os contratos celebrados ou requisições, ou solicitando a serviços ou agentes especializados que o façam;

f) Colaborar nas acções de verificação física das existências que forem determinadas superiormente e nas que estiverem previstas em normas de controlo interno;

g) Recolher indicadores periódicos para integração no sistema de controlo de gestão municipal;



h) Executar outras tarefas que lhe sejam cometidas.

#### Artigo 26º

##### Apoio Administrativo

A equipa de Apoio Administrativo assegura o apoio administrativo às unidades integradas no Departamento.

#### Artigo 27º

##### Higiene e Segurança no Trabalho

A equipa de Higiene e Segurança no Trabalho tem as seguintes atribuições:

a) Velar pela divulgação e execução de medidas de higiene e segurança no trabalho, em conformidade com a lei;

b) Promover a formação dos recursos humanos em higiene e segurança;

c) Identificar e prevenir situações de risco no trabalho;

d) Preparar os planos de segurança relativos às empreitadas ou obras por administração directa;

e) Articular as suas actividades com a Divisão de Recursos Humanos;

f) Recolher indicadores periódicos para integração no sistema de controlo de gestão municipal;

g) Executar outras tarefas que lhe sejam cometidas.

#### Artigo 28º

##### Departamento de Ordenamento do Território e Ambiente

1 — O Departamento de Ordenamento do Território e Ambiente tem, em geral, as seguintes atribuições:

a) Planear, programar e controlar a execução da política municipal de desenvolvimento e ordenamento do território definida pelos órgãos autárquicos e instrumentos de gestão territorial;

b) Coordenar os trabalhos de elaboração, de alteração ou de revisão dos instrumentos de gestão territorial;

c) Acompanhar as equipas de projecto, quando esses instrumentos forem elaborados, alterados ou revistos nos termos do artigo 46º;

d) Garantir o cumprimento do regime jurídico do urbanismo e da edificação;

e) Velar pela preservação e a defesa do meio ambiente;

f) Planear, programar, executar e controlar as actividades relacionadas com parques, jardins e espaços verdes;

g) Planear, programar, executar e controlar a limpeza dos espaços urbanos e resíduos sólidos;

h) Garantir o bom funcionamento dos cemitérios segundo regulamentos próprios;

i) Colaborar na elaboração dos instrumentos previsionais, nomeadamente, do plano plurianual de investimentos e de actividades e na elaboração do relatório de gestão;

j) Promover a recolha de indicadores periódicos da sua actividade para integração no sistema de controlo de gestão municipal.

2 — O Departamento de Ordenamento do Território e Ambiente integra as seguintes Divisões e serviços:

2.1 — Divisão de Planeamento;

2.1.1 — Planeamento;

2.1.2 — Cartografia e Cadastro;

2.1.3 — Sistemas de Informação Geográfica;

2.2 — Divisão de Gestão Urbanística;

2.2.1 — Secção de Licenciamentos;

2.2.2 — Implantação de obras e vistorias;

2.3 — Divisão de Ambiente e Serviços Urbanos;

2.3.1 — Parques, Jardins e Espaços Verdes;

2.3.2 — Limpeza Urbana e Resíduos Sólidos;

2.3.3 — Cemitérios;

2.4 — Topografia e Desenho;

2.5 — Fiscalização;

2.6 — Apoio Administrativo.

#### Artigo 29º

##### Divisão de Planeamento

1 — A Divisão de Planeamento desenvolve actividades através de equipas identificadas nos números 2 a 4 com as seguintes atribuições:

2 — Planeamento:

a) Propor e justificar a elaboração e aprovação de instrumentos de gestão territorial e dar o apoio técnico necessário;

b) Manter actualizadas as informações necessárias à elaboração, alteração, revisão e avaliação dos instrumentos de gestão territorial;

c) Propor e justificar alterações, revisões ou suspensões dos instrumentos de gestão territorial em vigor;

d) Colaborar na definição dos parâmetros de ocupação e utilização do solo adequados à salvaguarda e valorização dos recursos e valores naturais, a compatibilização das funções de protecção, regulação e

enquadramento com os usos produtivos, o recreio e o bem-estar das populações, que deverão integrar os instrumentos de gestão territorial;

e) Fazer relatórios periódicos sobre os instrumentos de gestão territorial, de modo a habilitar a Câmara Municipal a avaliar a adequação desses instrumentos à política definida e a rever, quando necessário, a sua política de desenvolvimento e ordenamento do território;

f) Fornecer informações de carácter estatístico, técnico e científico que forem pedidos pelas entidades que têm funções de acompanhamento da política regional ou nacional de ordenamento do território;

g) Garantir o direito do cidadão à informação sobre os instrumentos de gestão territorial;

h) Acompanhar a evolução da política de solos e apresentar propostas de aquisição ou alienação de solos, incluindo a fundamentação de propostas e acompanhamento técnico de iniciativas de negociação e de expropriação;

i) Caracterizar as áreas ocupadas com construções ilegais ou degradadas e propor as medidas necessárias ao devido ordenamento;

j) Promover informação actualizada sobre fundos comunitários aos quais a Câmara Municipal possa apresentar candidaturas para financiamento de projectos;

k) Recolher indicadores periódicos para integração no sistema de controlo de gestão municipal;

l) Executar outras tarefas que lhe sejam cometidas.

#### 3 — Cartografia e Cadastro:

a) Manter actualizadas as cartas e mapas geográficos do território municipal;

b) Identificar, organizar e actualizar o registo das ocupações dos solos;

c) Recolher indicadores periódicos para integração no sistema de controlo de gestão municipal;

d) Executar outras tarefas que lhe sejam cometidas.

#### 4 — Sistema de Informação Geográfica:

a) Promover a criação e desenvolvimento do sistema de informação geográfica municipal estabelecendo, em articulação e colaboração com os outros serviços municipais e serviços e entidades externos, as áreas temáticas prioritárias de aplicação do sistema, integrando a conveniente base de dados, cartografia adequada e informação pertinente;

b) Colaborar com o Gabinete de Organização e Informática na implementação de soluções integradas no Sistema de Informação Geográfica;

c) Recolher indicadores periódicos para integração no sistema de controlo de gestão municipal;

d) Executar outras tarefas que lhe sejam cometidas.

#### Artigo 30º

##### Divisão de Gestão Urbanística

1 — A Divisão de Gestão Urbanística tem atribuições de informação dos projectos que envolvam operações urbanísticas, tendo em atenção os instrumentos de gestão territorial, as leis e os regulamentos em vigor, desenvolvendo as suas actividades através das unidades identificadas nos números 2 e 3;

2 — A Secção de Licenciamentos tem as seguintes atribuições:

a) Apreciar os pedidos de informação prévia sobre a viabilidade de operações urbanísticas;

b) Apreciar os pedidos de obras de edificação, de demolição, de urbanização, de operações de loteamento e de trabalhos de remodelação de terrenos para os quais a lei exija controlo prévio e licença administrativa ou autorização administrativa;

c) Apreciar os processos que se referem a operações isentas ou dispensadas de licença ou de autorização administrativa, mas exijam comunicação prévia à Câmara Municipal;

d) Apreciar os processos com procedimentos especiais referentes a operações urbanísticas cujos projectos carecem de aprovação da administração central nos termos da lei;

e) Propor, com as necessárias justificações técnicas e legais, a decisão sobre o licenciamento de operações urbanísticas e de edificação;

g) Colaborar na elaboração de regulamentos que integrem matérias da sua competência;

h) Colaborar no registo dos solos integrados no património municipal;

i) Propor designações toponímicas em colaboração com outros serviços municipais, definir os números de polícia e assegurar os registos necessários;

j) Registrar em cadastro adequado as iniciativas de entidades públicas e privadas relacionadas com o regime jurídico da urbanização e da edificação de modo a garantir a disponibilidade de informação actualizada relativa às áreas objecto dessas iniciativas;



k) Prestar oportuna informação à Divisão de Planeamento para integração no Sistema de Informação Geográfica, no Cadastro dos solos e nos instrumentos de gestão territorial;

l) Fornecer medições e outros indicadores técnicos ao serviço municipal competente para a liquidação das taxas devidas por actos praticados pelos serviços da Divisão;

m) Recolher os indicadores periódicos de gestão das actividades desenvolvidas pela Divisão para serem integrados no sistema de controlo de gestão municipal;

n) Executar outras tarefas que lhe sejam cometidas.

3 — As equipas de implantação de obras e vistorias têm as seguintes atribuições:

a) Verificar a implantação de obras nos respectivos locais, tendo em consideração as condições e especificações técnicas constantes das decisões de aprovação;

b) Proceder às vistorias previstas nas leis ou necessárias em procedimentos administrativos;

c) Recolher os indicadores periódicos de gestão das actividades desenvolvidas pela Divisão para serem integrados no sistema de controlo de gestão municipal;

d) Executar outras tarefas que lhe sejam cometidas.

#### Artigo 31.º

##### Divisão de Ambiente e Serviços Urbanos

1 — A Divisão de Ambiente e Serviços Urbanos desenvolve as suas actividades através de equipas identificadas nos números 2 a 4 e prossegue as seguintes atribuições relacionadas com o ambiente:

a) Acompanhar e controlar a qualidade ambiental através de acções de fiscalização preventiva e de vistorias;

b) Em colaboração com as Autoridades Sanitárias, assegurar a gestão do canil/gatil, quando existente, intervir nas acções de profilaxia da raiva e outras doenças transmitidas por animais e em acções de fiscalização nos termos de Leis e Regulamentos em vigor;

c) Desenvolver acções tendentes a resolver problemas relacionados com a qualidade ambiental;

d) Colaborar com o Departamento de Obras e Equipamentos no sentido de se garantir o controlo periódico e a qualidade das águas de consumo, das águas residuais e das piscinas públicas;

e) Promover e colaborar em campanhas de informação e esclarecimento com vista à preservação da boa qualidade ambiental;

f) Manter registos actualizados sobre níveis de poluição ambiental de situações consideradas sensíveis e desenvolver acções com o objectivo de implementar medidas correctivas quando necessárias;

g) Recolher os indicadores periódicos de gestão das actividades desenvolvidas pela Divisão para serem integrados no sistema de controlo de gestão municipal;

h) Executar outras tarefas que lhe sejam cometidas.

2 — Parques, Jardins e Espaços Verdes:

a) A implantação, manutenção e conservação dos jardins e espaços verdes municipais;

b) A implantação, manutenção, conservação e fitossanidade de árvores na via pública e parques municipais;

c) A implantação e conservação dos sistemas de rega com os respectivos serviços de abastecimento de água;

d) A implantação, manutenção e exploração de viveiros de árvores e plantas para utilização pelos seus serviços e venda a particulares nas condições definidas em regulamento;

e) O fornecimento, aplicação, recolha e controlo de plantas e flores em eventos ou situações definidos ou autorizados superiormente;

f) A vigilância dos parques e jardins públicos;

g) A manutenção e vigilância dos parques infantis e outros equipamentos implantados nos espaços sob sua responsabilidade;

q) Recolher os indicadores periódicos das actividades desenvolvidas para serem integrados no sistema de controlo de gestão municipal;

r) Executar outras tarefas que lhe sejam cometidas.

3 — Limpeza Urbana e Resíduos sólidos:

a) Limpeza dos espaços públicos;

b) Limpeza de terrenos expectantes;

c) Limpeza de recintos de mercados de levante;

d) Limpeza dos recintos de exposições, certames, eventos culturais, cívicos, desportivos e outros, quando essa limpeza não seja da responsabilidade dos respectivos organizadores;

e) Recolha, transporte e deposição de resíduos sólidos, incluindo lixo grosso, ramagens e entulhos;

f) A remoção de viaturas e outros equipamentos ou materiais que prejudiquem a estética, a higiene ou a utilização de espaços públicos, depois de cumpridos os procedimentos legais;

g) A remoção de arcias e outros materiais depositados na via pública por acção de elementos naturais;

h) O controlo de infestantes nos passeios, arruamentos e áreas urbanas;

i) As desinfecções e desinfestações que forem determinadas por motivos de saúde pública;

j) A manutenção e limpeza de contentores, papeliras e outros equipamentos utilizados;

k) A manutenção e limpeza de instalações sanitárias públicas;

l) A colaboração com os Serviços de Saúde e outras entidades, na promoção de campanhas de sensibilização dos cidadãos para a higiene e limpeza dos espaços públicos;

m) Recolher os indicadores periódicos das actividades desenvolvidas para serem integrados no sistema de controlo de gestão municipal;

n) Executar outras tarefas que lhe sejam cometidas.

4 — Cemitérios:

a) Assegurar o serviço de recepção e inumação de cadáveres, as exumações, transladações e tratamento de ossadas para depósito;

b) Ordenar a ocupação dos espaços nos cemitérios, a identificação das sepulturas e dos jazigos e os registos obrigatórios;

c) Cumprir as formalidades legais e regulamentares e apoiar as diligências ou intervenções das autoridades nos cemitérios;

d) Manter a limpeza e a vigilância nos cemitérios;

e) Cumprir e fazer cumprir os regulamentos em vigor;

f) Prestar serviços a particulares nos cemitérios, em conformidade com os respectivos regulamentos;

g) Recolher os indicadores periódicos das actividades desenvolvidas para serem integrados no sistema de controlo de gestão municipal;

h) Executar outras tarefas que lhe sejam cometidas.

#### Artigo 32.º

##### Topografia e Desenho

O Departamento de Ordenamento do Território e Ambiente integra equipas de topografia, desenho e reprodução especializada que utiliza e presta serviços dessas especialidades aos serviços municipais que deles necessitem e outras tarefas que lhe sejam cometidas.

#### Artigo 33.º

##### Fiscalização

1 — O Departamento de Ordenamento do Território e Ambiente integra equipas de fiscalização cujos agentes colaboram com a Polícia Municipal e têm atribuições de fiscalização do cumprimento das posturas, regulamentos municipais e das leis com incidência nas atribuições municipais, nomeadamente:

a) Zelar pelo cumprimento das leis, regulamentos e posturas, bem como das deliberações dos órgãos municipais e despachos do presidente da Câmara ou vereadores com competência delegada;

b) Levantar autos de notícia e submetê-los a despacho superior;

c) Cooperar com os outros serviços do município;

d) Verificar as condições de utilização das licenças atribuídas pelos órgãos municipais;

e) Proceder a notificações e citações;

f) Participar ou assegurar vistorias;

g) Fiscalizar as obras particulares;

h) Fiscalizar estabelecimentos comerciais, industriais, hoteleiros e similares, sem prejuízo das competências de outros organismos;

i) Fiscalizar as feiras e mercados, a venda ambulante, a ocupação da via pública, anúncios e reclames;

j) Levantar autos de transgressão;

k) Dar cumprimento às demais orientações que superiormente lhe sejam transmitidas;

l) Recolher os indicadores periódicos das actividades desenvolvidas para serem integrados no sistema de controlo de gestão municipal;

m) Executar outras tarefas que lhe sejam cometidas.

2 — A direcção da Divisão constituirá equipas de fiscalização com formação adequada às diversas intervenções.

#### Artigo 34.º

##### Apoio Administrativo

A equipa de Apoio Administrativo assegura o apoio administrativo às unidades integradas no Departamento.

Artigo 35º

**Departamento de Desenvolvimento Económico e Social**

1 — O Departamento de Desenvolvimento Económico e Social desenvolve as suas actividades através das unidades e subunidades identificadas nos números seguintes:

1) Divisão de Educação, Cultura, Desporto e Juventude:

- a) Educação;
- b) Cultura;
- c) Desporto;
- d) Juventude.

2) Acção Social e Saúde:

- a) Acção Social;
- b) Saúde.

3) Desenvolvimento Económico e Turismo:

- a) Desenvolvimento Económico;
- b) Turismo.

Artigo 36º

**Divisão de Desenvolvimento de Educação, Cultura, Desporto e Juventude**

1 — A Divisão de Educação, Cultura, Desporto e Juventude, desenvolve as suas actividades através das unidades identificadas nos números 2 a 5, com as seguintes atribuições:

2 — Educação:

- a) Dinamizar e apoiar as componentes do sistema educativo ao nível do Município que sejam atribuição da autarquia;
- b) Integrar as atribuições e competências que na área da educação venham a ser transferidas para o Município no processo de descentralização;
- c) Assegurar os transportes escolares ou as devidas alternativas;
- d) Assegurar a acção social escolar;
- e) Lançar acções de alfabetização da população adulta;
- f) Conhecer os casos de insucesso escolar e a sua causalidade para a adopção de medidas que forem julgadas necessárias;
- g) Apoiar o Conselho Municipal de Educação;
- h) Recolher indicadores periódicos de gestão para serem integrados no sistema de controlo de gestão municipal;
- i) Executar outras tarefas que lhe sejam cometidas.

3 — Cultura:

- a) Gerir as bibliotecas e os museus municipais e promover hábitos de leitura e de enriquecimento dos museus;
- b) Implantar uma rede municipal de bibliotecas;
- c) Promover a conservação e gerir o património cultural construído, bem como os equipamentos;
- d) Proceder à classificação de imóveis conjuntos ou sítios considerados de interesse municipal e assegurar a sua manutenção e recuperação;
- e) Promover actividades culturais e artísticas;
- f) Promover o estabelecimento de protocolos de cooperação com o Ministério da Cultura e outras entidades com objectivos afins;
- g) Fomentar a elaboração de publicações sobre a autarquia ou outros assuntos de interesse municipal;
- h) Promover o teatro, o artesanato e a música popular;
- i) Organizar, em cooperação com as freguesias, actividades tradicionais para ocupação dos tempos livres;
- j) Apoiar actividades culturais de interesse municipal;
- k) Promover actividades turísticas dirigidas à população da autarquia;
- l) Recolher indicadores periódicos de gestão para serem integrados no sistema de controlo de gestão municipal.

4 — Desporto:

- a) Programar e apoiar medidas da prática da educação física e desporto;
- b) Promover e apoiar as realizações desportivas;
- c) Estimular a constituição de associações desportivas;
- d) Promover a conservação e gerir os equipamentos desportivos;
- e) Mobilizar a juventude para a prática do desporto em cooperação com as outras unidades do Departamento;
- f) Recolher indicadores periódicos de gestão para serem integrados no sistema de controlo de gestão municipal;
- g) Executar outras tarefas que lhe sejam cometidas.

5 — Juventude:

- a) Promover e apoiar o associativismo e o voluntariado entre os jovens;
- b) Programar e apoiar actividades de tempos livres;

c) Apoiar iniciativas que visem a valorização dos jovens e a redução de riscos de exclusão ou da saúde em colaboração com as outras unidades do Departamento;

d) Recolher indicadores periódicos de gestão para serem integrados no sistema de controlo de gestão municipal;

e) Executar outras tarefas que lhe sejam cometidas.

Artigo 37º

**Acção Social e Saúde**

1 — A unidade de Acção Social e Saúde desenvolve as suas actividades através de equipas identificadas nos números 2 e 3 com as seguintes atribuições:

2 — Acção Social:

a) Dar particular atenção e dirigir acções a grupos necessitados de serviços sociais especializados, designadamente à juventude, terceira idade, toxicodependentes, cidadãos portadores de incapacidade, minorias socialmente desintegradas ou violentadas e à família;

b) Estimar necessidades de habitação social, definir critérios para sua atribuição e preparar programas de informação para os seus residentes;

c) Acompanhar e apoiar as iniciativas tendentes a garantir a igualdade de direitos e de oportunidades dos cidadãos, combatendo a exclusão;

d) Colaborar em programas de parceria com outras entidades, nomeadamente, o Rendimento Mínimo Garantido e a Luta Contra a Pobreza;

e) Efectuar parcerias com instituições de solidariedade social e serviços públicos;

f) Colaborar com a Comissão de Protecção de Crianças e Jovens em Risco;

g) Apoiar o Conselho Local de Acção Social;

h) Recolher indicadores periódicos de gestão para serem integrados no sistema de controlo de gestão municipal;

i) Executar outras tarefas que lhe sejam cometidas.

3 — Saúde:

a) Detectar carências de saúde da população, propor e aplicar as medidas convenientes, em parceria com os serviços da administração do Estado;

b) Colaborar com os Serviços de Saúde no diagnóstico da situação sanitária, bem como nas respectivas campanhas de prevenção e profilaxia;

c) Apoiar o Conselho Local de Acção Social e a Comissão de Protecção de Crianças e Jovens em Risco;

d) Efectuar parcerias com instituições de solidariedade social e serviços públicos;

e) Recorrer aos fundos de apoio nacionais e comunitários;

f) Promover a participação da sociedade civil em acções de voluntariado;

g) Propor e executar projectos e programas especiais e integrados de intervenção social;

h) Recolher indicadores periódicos de gestão para serem integrados no sistema de controlo de gestão municipal;

i) Executar outras tarefas que lhe sejam cometidas.

Artigo 38º

**Desenvolvimento Económico e Turismo**

1 — A unidade de Desenvolvimento Económico e Turismo desenvolve as suas actividades através das equipas identificadas nos números 2 e 3 com as seguintes atribuições:

2 — Turismo:

a) Colaborar com os órgãos autárquicos na definição da política de turismo municipal;

b) Fazer o inventário das potencialidades turísticas do Município tendo em atenção as grandes opções tomadas pelos órgãos autárquicos nesta matéria;

c) Organizar programas e circuitos turísticos adaptados às finalidades que tiverem sido definidas e aos potenciais ou conhecidos utilizadores;

d) Inventariar e divulgar a gastronomia, o artesanato e outras actividades que tenham interesse cultural e, ou económico para o Município;

e) Colaborar com outros serviços na definição e execução de projectos com interesse para o turismo e a economia do município;

f) Criar condições atractivas para o turista, através de programas de base rural, fluvial e outros;

g) Fomentar a criação de parques de campismo e outras unidades de apoio ao turismo;

h) Colaborar com os organismos regionais e nacionais no fomento do turismo;





- i) Montar postos de informação turística sempre que necessário;
- j) Estabelecer as necessárias ligações com o sector de hotelaria e restauração;
- k) Recolher indicadores periódicos de gestão para serem integrados no sistema de controlo de gestão municipal;
- l) Executar outras tarefas que lhe sejam cometidas.

3 — Desenvolvimento Económico:

- a) Promover iniciativas que facilitem a definição de estratégias de desenvolvimento para o Município;
- b) Promover o apoio às actividades económicas mais significativas do Município;
- c) Promover a interacção entre a Câmara e as empresas ou entidades da área económica;
- d) Promover a imagem do Município no que respeita ao ambiente e à defesa do consumidor;
- e) Recolher indicadores periódicos de gestão para serem integrados no sistema de controlo de gestão municipal;

Artigo 39º

Gestão por Projecto

- 1 — Sempre que a realização de missões com finalidade económico-social não possam ser concretizadas pela estrutura permanente poderá a Câmara recorrer à utilização da Gestão por Projecto.
- 2 — A equipa de projecto extingue-se após a concretização da missão que deu origem à sua criação.

CAPÍTULO IV

Quadro de pessoal

Artigo 40º

Quadro de pessoal

1 — O quadro de pessoal da Câmara de Marco de Canaveses consta do anexo II e faz parte integrante da presente estrutura.

2 — A implantação da estrutura e do respectivo quadro de pessoal compete ao Presidente da Câmara, que a promoverá progressivamente, à medida das necessidades e limites legalmente estabelecidos para as despesas com pessoal.

3 — A mobilidade do pessoal é da competência do Presidente, podendo ser delegada nos directores de departamento a mobilidade intra-departamental.

Artigo 41º

Regime de Substituição e de Acumulação

1 — A indicação dos substitutos dos cargos de direcção ou chefia dos serviços, na ausência dos seus titulares, é da competência do Presidente.

2 — Compete também ao Presidente da Câmara determinar que duas ou mais unidades da estrutura orgânica sejam dirigidas ou chefiadas pelo mesmo agente em regime de acumulação.

CAPÍTULO V

Disposições finais

Artigo 42º

Dúvidas e Omissões

As dúvidas e omissões serão resolvidas por deliberação da Câmara Municipal.

Artigo 43º

Entrada em vigor

A estrutura orgânica e o respectivo regulamento, bem como o quadro de pessoal, entram em vigor após aprovação da Assembleia Municipal e publicação no *Diário da República*.

ANEXO I

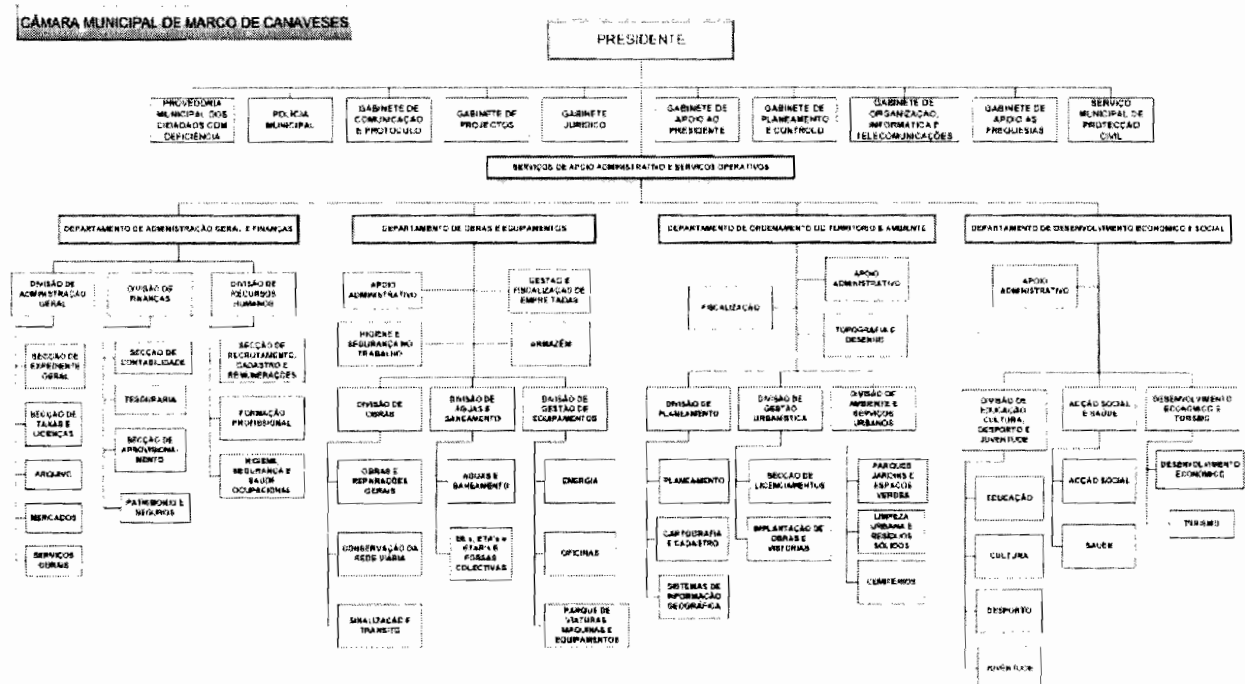

## ANEXO II

Grupo de pessoal	Carreira	Categoria	Nível	Número de lugares				Obs.		
				Ocupados	Vagos	A criar	A extinguir		Total	
	Director de Departamento Municipal			3	1			4		
	Chefe de Divisão			6	6			12		
<b>Chefia</b>	Chefe de secção			3	8		5	6		
Técnico Superior	Técnico Superior Arquitecto	Assessor principal								
		Assessor Principal		2		3			5	d)
	Técnico Superior Engenheiro Civil	Assessor principal								
		Assessor Principal		3		2			5	d)
	Técnico Superior Engenheiro Electrotécnico	Assessor principal								
		Assessor Principal		1					1	d)
	Técnico Superior Engenheiro Produção Industrial	Assessor principal								
		Assessor Principal					1		1	d)
	Técnico Superior Engenheiro Florestal	Assessor principal								
		Assessor Principal					1		1	d)
	Técnico Superior Jurista	Assessor principal								
		Assessor Principal		2		1	1		4	d)
	Técnico Superior Planeamento	Assessor principal								
		Assessor Principal		2		1			3	d)
	Técnico Superior Recursos Humanos	Assessor principal								
Assessor Principal			1					1	d)	
Técnico Superior Economista	Assessor principal									
	Assessor Principal		1		1			2	d)	
Técnico Superior Gestão	Assessor principal									
	Assessor Principal		2					2	d)	
Médico Veterinário	Assessor principal									
	Assessor Principal		1					1	b) e d)	
Técnico Superior Estudos Europeus	Assessor principal									
	Assessor Principal		2					2	d)	
Técnico Superior Eng. Ambiental e Recursos Naturais	Assessor principal									
	Assessor Principal		1		1	1		3	d)	
Técnico Superior Engenheiro Ambiente	Assessor principal									
	Assessor Principal					1		1	d)	
Técnico Superior Geógrafo	Assessor principal									
	Assessor Principal		1					1	d)	
Técnico Superior Biblioteca e Documentação	Assessor principal									
	Assessor Principal		1		1			2	d)	

Grupo de pessoal	Carreira	Categoria	Nível	Número de lugares					Obs.
				Ocupados	Vagos	A criar	A extinguir	Total	
Técnico Superior	Técnico Superior Polícia Municipal	Assessor de Polícia Municipal Principal							
		Assessor de Polícia Municipal Especialista							
		Técnico Superior de Polícia Municipal Principal		1	1		1	1	d)
		Técnico Superior de Polícia Municipal							
		Técnico Superior de Polícia Municipal							
	Técnico Superior Tradutor Interpret	Estagiário							
		Assessor principal Assessor Principal De 1.ª classe De 2.ª classe Estagiário		1				1	d)
	Técnico Superior Especialista de Informática	Especialista de Informática do grau 3		2					
		Especialista de Informática do grau 2		1					
		Especialista de Informática do grau 1		1	1			2	d)
		Estagiário							
		Assessor principal Assessor Principal De 1.ª classe De 2.ª classe Estagiário		1		2		3	d)
Técnico Superior Desporto	Assessor principal Assessor Principal De 1.ª classe De 2.ª classe Estagiário		1						
Técnico Superior Historia	Assessor principal Assessor Principal De 1.ª classe De 2.ª classe Estagiário		1				1	d)	
Técnico Superior Museologia	Assessor principal Assessor Principal De 1.ª classe De 2.ª classe Estagiário				1		1	d)	
Técnico Superior Assistente Social	Assessor principal Assessor Principal De 1.ª classe De 2.ª classe Estagiário				2		2	d)	
Técnico Superior Educação Social	Assessor principal Assessor Principal De 1.ª classe De 2.ª classe Estagiário				1		1	d)	
Técnico Superior Psicologia	Assessor principal Assessor Principal De 1.ª classe De 2.ª classe Estagiário				3		3	d)	
Técnico Superior Generalista	Assessor principal Assessor Principal De 1.ª classe De 2.ª classe Estagiário				1		1	d)	
Técnico Superior	Assessor principal Assessor Principal De 1.ª classe De 2.ª classe Estagiário		1				1	Corresponden- cia a C. 1.ª e 2.ª Reserva de reclas. fixada d)	
Técnico	Eng. Técnico Civil	Especialista principal							
		Especialista Principal De 1.ª classe De 2.ª classe Estagiário		2	2		4	d)	
		Especialista principal							
	Eng. Técnico Electrotécnico	Especialista principal							
		Especialista Principal De 1.ª classe De 2.ª classe Estagiário		1			1	0	d)
	Eng. Técnico Recursos Florestais	Especialista principal							
Especialista Principal De 1.ª classe De 2.ª classe Estagiário			1				1	d)	
Técnico Tradutor e Interpret	Especialista principal								
	Especialista Principal De 1.ª classe De 2.ª classe Estagiário			1		1	0	d)	
Técnico Contabilidade e Administração	Especialista principal								
	Especialista Principal De 1.ª classe De 2.ª classe Estagiário			1			1	d)	
Técnico de Turismo	Especialista principal								
	Especialista Principal De 1.ª classe De 2.ª classe Estagiário				1		1	d)	

Grupo de pessoal	Carreira	Categoria	Nível	Número de lugares				Obs.	
				Ocupados	Vagos	A criar	A extinguir		Total
	Técnico Turismo, Hotelaria e Termalismo	Especialista Principal Especialista Principal De 1.ª classe De 2.ª classe Estagiário		1			1	0	d)
	Coordenador	Coordenador			1	1		2	
	Técnico-adjunto de construção civil	Especialista Principal Especialista Principal De 1.ª classe De 2.ª classe			1	1		2	d)
	Topógrafo	Especialista Principal Especialista Principal De 1.ª classe De 2.ª classe		4	1			5	d)
	Técnico-profissional de biblioteca e documentação	Especialista Principal Especialista Principal De 1.ª classe De 2.ª classe			9			9	d)
Técnico-profissional	Desenhador	Especialista Principal Especialista Principal De 1.ª classe De 2.ª classe		2	4		2	4	d)
	Técnico-profissional museografia	Especialista Principal Especialista Principal De 1.ª classe De 2.ª classe		1		1		2	d)
	Técnico-profissional Medidor Orçamentista	Especialista Principal Especialista Principal De 1.ª classe De 2.ª classe			3		1	2	d)
	Técnico-profissional	Especialista Principal Especialista Principal De 1.ª classe De 2.ª classe		1				1	d)
	Fiscal municipal	Especialista Principal Especialista Principal De 1.ª classe De 2.ª classe		10	4			14	d)
	Técnico Profissional Natação	Especialista Principal Especialista Principal De 1.ª classe De 2.ª classe			3			3	d)
Pessoal de Informática	Técnico de Informática	Técnico de Informática do grau 3 Técnico de Informática do grau 2 Técnico de Informática do grau 1 Técnico de Informática-adjunto	2; 1; 2; 1; 3; 2; 1; 3; 2; 1	2	4		2	4	d)
Polícia Municipal	Polícia Municipal	Estagiário Graduado/Coordenador Agente Graduado Principal Agente Graduado Agente Municipal de 1.ª Agente Municipal de 2.ª Estagiário		10	20		10	20	d)
Administrativo	Tesoureiro	Especialista Principal Especialista Principal Tesoureiro		1	1		1	1	d)
	Assistente Administrativo	Especialista Principal Especialista Principal Administrativo		29	3	3		35	d)
Apoio Educativo	Assistente Acção Educativa	Ass de acção educativa nível 2 Assistente de acção educativa nível 1		8	32		15	25	d)
	Chefia	Chefe de armazém Encarregado de movimento (chefe de tráfego) Encarregado de parques desportivos Encarregado de parques de máquinas, de viaturas automóveis/transportes Fiscal de Leitura e Cobrança		1 1 2 1 1				1 1 2 1 1	
Auxiliar		Motorista de transportes colectivos Condutor de máquinas pesadas e veículos especiais Leitor-cobrador de consumos Fiel de armazém, mercados e feiras Cantoneiro de limpeza Coveiro Limpa colectores Cozinheiro Fiscal de obras		2 11 2 8 10 2 10 2 1	1 2	2	3 2	5 11 5 8 15 2 2 1 1	
					1			1	

Grupo de pessoal	Carreira	Categoria	Nível	Número de lugares					Obs.
				Ocupados	Vagos	A criar	A extinguir	Total	
Auxiliar	Motorista de pesados			5	3		1	7	
	Motorista de ligeiros			6	4		2	8	
	Tractorista			3	2			5	
	Auxiliar técnico de BAD			1				1	c)
	Auxiliar técnico de museografia			2				2	
	Auxiliar técnico de turismo			2				2	
	Auxiliar administrativo			8	1			9	
	Auxiliar de serviços gerais			24				24	
	Nadador salvador			3	2	1		6	
	Vigilante de jardins e parques infantis			3				3	
	Auxiliar de acção educativa	Auxiliar de acção educativa nível 2		37		18		55	
Telefonista	Auxiliar de acção educativa nível 1			1			1		
Chefia	Encarregado-geral			1	1		1	1	
	Encarregado			5	2			7	
Altamente Qualificado	Marceneiro	Principal		5	5		3	7	d)
	Restaurador de Azulejos	Operário		10	1	1		12	d)
	Montador Electricista	Principal		2	1	1		4	d)
	Mecânico	Operário		3	1	1		5	d)
	Operador de estações elevatórias, de tratamento ou depuradoras	Principal		8	4			12	d)
Operário	Calceteiro	Principal		2	4		2	4	d)
	Trolha	Operário		16	4		2	18	d)
	Pedreiro	Principal		16	5		3	18	d)
	Canalizador	Operário		18	4		2	20	d)
	Electricista	Principal		5	2			7	d)
	Serralheiro	Operário		11	4		2	13	d)
	Carpinteiro	Principal		8	4		2	10	d)
	Ferreiro	Operário			1		1	0	d)
	Mineiro	Principal		2	3		1	4	d)
	Pintor	Operário		4	2			6	d)
	Marteleiro	Principal		2	4		2	4	d)
	Jardineiro	Operário		22	10		2	30	d)
	Asfaltador	Principal		1	1		1	1	d)
Operário	Batedor de maço	Principal			1		1	0	d)
	Encarregado	Operário		1	1		1	1	
	Canitaneiro de vias	Operário		39	30		10	59	
Semi-qualificado	Lavador de viaturas	Operário		1				1	
	Porta-miras	Operário		2	3		2	3	

a) Comissão de Serviço

b) Dec. Lei 143/83, de 30 de Março

c) A extinguir quando vagar (Dec. Lei 247/91)

d) Dotação global

**Aviso n.º 1854/2008****Contratos a termo resolutivo certo**

Para os efeitos previstos na alínea b) do n.º 1 do artigo 34.º, do Decreto-Lei n.º 427/89, de 7 de Dezembro, aplicado à administração local pelo Decreto-Lei n.º 409/91, de 17 de Outubro, se torna público que foi celebrado contrato a termo resolutivo, por despacho de 9 de Janeiro corrente, pelo prazo de um ano, com efeitos a partir de hoje, dia 10 de Janeiro de 2008, com Silvia Raquel Teixeira Monteiro e Cristina Isabel Couto Nunes Pereira, com a categoria de Técnico Superior de Psicologia, com o vencimento correspondente ao índice 400, da Tabela de Vencimentos dos Funcionários e Agentes da Administração Pública Central e Local, com fundamento na alínea f), do n.º 1 do artigo 9.º da Lei n.º 23/2004, de 22 de Junho.

(Isento de visto do Tribunal de Contas)

10 de Janeiro de 2008. — O Presidente da Câmara, *Manuel Moreira*.

2611080438

**CÂMARA MUNICIPAL DE MATOSINHOS****Aviso n.º 1855/2008****Concursos internos de acesso — Nomeações**

O Dr. Guilherme Manuel Lopes Pinto, Presidente da Câmara Municipal de Matosinhos, faz público que por despacho de 10/1/2008 do Prof. Correia Pinto, Vereador dos Recursos Humanos, foram nomeadas as seguintes funcionárias nas categorias a seguir discriminadas: Carla Maria Lopes Martins e Helena Adelina Simões Nunes Vaz, Engenheiras Técnicas Cívicas Especialistas e Maria Fernanda Silva Sequeira Saraiva e Fernanda Maria Ribeiro Brandão, Técnicas Profissionais de Secretariado Especialistas Principais, nos termos do n.º 8 do artigo 6.º do Decreto-Lei n.º 427/89, de 7 de Dezembro, aplicável à Administração Local pelo Decreto-Lei n.º 409/91, de 17 de Outubro.

**CÂMARA MUNICIPAL DO MARCO DE CANAVESES**

---



**8.2 – NOTAS AO BALANÇO E À DEMONSTRAÇÃO DE RESULTADOS**

## **Notas ao Balanço e à Demonstração de Resultados**

### **Introdução**

As notas que a seguir se apresentam visam facultar aos órgãos a informação necessária ao exercício das suas competências, permitindo uma adequada compreensão das situações expressas nas demonstrações financeiras ou de outras situações que, não tendo reflexo nessas demonstrações, sejam úteis para uma melhor avaliação do seu conteúdo, como está definido no ponto 2.4 do Decreto-Lei nº 54-A/99, de 22 de Fevereiro.

As demonstrações financeiras foram preparadas no pressuposto de continuidade de operações do Município, segundo os princípios do custo histórico, prudência, especialização dos exercícios, materialidade e da não compensação, entre outros.

Saliente-se que a Câmara Municipal do Marco de Canaveses ao apresentar o Balanço e Demonstração de Resultados pretende obter uma imagem verdadeira e transparente do Município.

Saliente-se o esforço desenvolvido no sentido de proceder à avaliação e registo de bens constantes do património Municipal, conseguindo inventariar e avaliar um grande número de bens no decorrer de 2010.

Neste sentido, as notas seguem como referência a numeração definida no ponto 8 do diploma do POCAL, omitindo-se todos os pontos aí definidos que não são aplicáveis, ou para os quais não existe informação relevante que justifique a sua divulgação.

### **8.1 Caracterização da entidade**

O mapa de caracterização da entidade encontra-se no processo de Prestação de Contas, tendo sido elaborado de acordo com as normas definidas pelo Tribunal de Contas.

### **8.2 Notas ao Balanço e à Demonstração de Resultados**

**8.2.1** No ano a que se reporta a presente análise decorreu o oitavo exercício económico de implementação do Plano Oficial de Contabilidade das Autarquias Locais (POCAL). Este diploma obriga à existência simultânea e interligada de três sistemas contabilísticos: Orçamental, Patrimonial e de Custos. No ano de 2010, foram efectuados os registos contabilísticos no sistema de contabilidade orçamental e no sistema de contabilidade patrimonial. O processo de arranque do sistema de gestão de stocks foi concretizado

durante o ano de 2010 o que implicou um impacto financeiro no balanço no valor de 291.351,28€. Foi concretizado o inventário final e correspondente movimentação na classe 3-Existências, sendo impossível apurar o Custo da Mercadorias Vendidas e das Matérias Consumidas, dado que não foram efectuados os movimentos de compras e saídas de armazém na contabilidade, apenas a título de exemplo, durante o período de Outubro a Dezembro no armazém.

Embora o Município do Marco de Canaveses realize Obras por Administração Directa, a recolha dos valores inerentes aos trabalhos para a própria entidade não é possível neste exercício, dada a necessidade de reestruturação de procedimentos, serviços e informatização.

Como consequência, ainda não foi possível apurar os proveitos inerentes aos trabalhos para a própria entidade. Sendo que, a recolha da informação das obras por administração directa é imprescindível para a implementação da contabilidade de custos, não se prevê a sua concretização a curto prazo.

A informação expressa no Balanço não reflecte a totalidade do imobilizado da Autarquia, embora tenha sido feito um grande esforço no sentido de apurar, registar e regularizar os valores patrimoniais com o objectivo de os inventariar.

**8.2.3** No que concerne os critérios valorimétricos utilizados, estes obedeceram às disposições legais do POCAL. Os registos do Imobilizado obedeceram à Portaria n.º 671/2000 (2.ª série) que implementa o Cadastro e Inventário dos Bens do Estado (CIBE).

#### **a) Imobilizado**

Relativamente às imobilizações procedeu-se ao registo contabilístico de todas as aquisições do ano económico de 2010 segundo o critério valorimétrico do custo de aquisição. Para efectuar o registo contabilístico do Imobilizado, assumiu-se a data de início de utilização como sendo a do documento.

Procedeu-se ainda à avaliação e registo de bens de imobilizado, adquiridos antes da entrada em vigor do Sistema de Contabilidade Autarquica, no total de € 10.718.103,88.

#### **b) Imobilizado em Curso**

O imobilizado em curso está valorizado de acordo com grau de acabamento e facturação das obras e trabalhos específicos.

O imobilizado em curso é regularizado através do auto de recepção provisória ou auto de recepção definitiva da obra, procedendo à anulação dos valores da conta 44.

#### **c) Dívidas de e a Terceiros**

As Dívidas de e a Terceiros, são expressas pelas importâncias constantes nos documentos que as titulam. No que se refere às Dívidas de Clientes, Contribuintes e Utentes inscritas, estas são relativas aos débitos ao Tesoureiro.





As alterações sofridas do ano económico de 2009 para o ano económico de 2010 devem-se, a pagamentos efectuados de dívidas de terceiros no valor de €7.140,36.

O valor da dívida a terceiros constante no balanço relativo a outros devedores deve-se à assunção de dívida de receita eventual emitida por cobrar no âmbito de venda de equipamento no valor de € 66.785,00.

#### **d) Disponibilidades**

As Disponibilidades de Caixa e Depósitos Bancários exprimem os montantes dos meios de pagamento e dos saldos de todas as contas de depósitos.

#### **e) Acréscimos e Diferimentos**

As despesas são reconhecidas quando ocorrem, independentemente do seu pagamento. As diferenças resultantes são relevadas nas rubricas de "Acréscimos e Diferimentos": Custos Diferidos, Acréscimos de Custos e Proveitos diferidos.

Incluem-se nestas contas despesas antecipadas de seguros, vencimentos (férias e subsídios de férias) e obras participadas por fundos comunitários.

#### **f) Amortizações acumuladas**

As amortizações acumuladas reflectidas no balanço referem-se aos bens adquiridos entre os anos de 2003 a 2010. Tem sido efectuado o arrolamento e a avaliação dos outros bens adquiridos em anos anteriores e/ou já pagos, bem como uma regularização dos registos dos bens imóveis de forma a possibilitar o contínuo melhoramento da transparência da informação financeira da Autarquia.

O cálculo das amortizações do exercício teve por base o método de quotas constantes.

**8.2.7** Os movimentos ocorridos nas rubricas do Activo Bruto (Imobilizado Bruto) constantes do Balanço totalizam o mapa do Activo bruto que segue em anexo. Salientamos que existe uma diferença entre o activo bruto registado na contabilidade e o activo bruto constante no património. O total das contas de Imobilizações corpóreas-terrenos e recursos naturais, devido à impossibilidade do seu registo no património ascende a € 503.644,22.

**8.2.8** As amortizações ocorridas durante o exercício de 2010, encontram-se resumidas no mapa do Amortizações e Provisões que segue em anexo. Na sua contabilização foram cumpridos os procedimentos definidos no POCAL e no CIBE.

**8.2.12** O Município do Marco de Canaveses realizou um contrato de concessão de exploração e gestão dos sistemas de abastecimento de água para consumo público e de recolha, tratamento e rejeição de efluentes do concelho, onde foram afectadas à concessão bens, nomeadamente a rede de água bem como

a de saneamento. A valorização das redes de água e saneamento afectas à concessão não foram ainda valorizadas, sendo actualmente impossível obter o seu valor total.

Este contrato encontra-se, neste momento, em fase de renegociação pelo Órgão Executivo.

**8.2.14** Na data de elaboração da presente Prestação de Contas, encontra-se por inventariar e/ou valorizar bens de domínio público, bem como diversas imobilizações corpóreas, dado que ainda não foi possível o seu registo.

#### **8.2.16 Entidades Participadas**

A listagem das entidades participadas bem como as suas características segue em mapa anexo. Salienta-se que a entidade participada REBAT alterou a sua denominação para RESINORTE, mantendo-se a participação do Município de Marco de Canaveses com diminuição de valor.

**8.2.26** No que diz respeito à necessidade de descrição da desagregação das contas de Garantias e Cauções de Fornecedores, é apresentado nos anexos da Prestação de Contas o Balancete com a descrição solicitada e o mapa de Contas de Ordem. Os valores apresentados dizem respeito às Garantias e Cauções de Fornecedores relativas ao montante acumulado até ao ano económico de 2010 .

Importa salientar, que apenas se faz referência à movimentação de garantias e cauções tituladas em papel, uma vez que as garantias prestadas em numerário deram origem a registos na contabilidade patrimonial, pelo que figuram no mapa de Operações de Tesouraria.

**8.2.27** O Balanço apresenta no passivo um total de provisões para riscos e encargos de € 40.156.008,12, constituído devido à existência de diversos processos em contencioso, salientamos que o cancelamento do contrato de concessão de fornecimento de água foi alvo de um pedido de compensação financeira que obrigou ao registo de uma provisão no valor de € 31.152.642,70.

**8.2.28** A conta 51 Património que representa a diferença entre o Activo Líquido e o somatório do Passivo com o Resultado Líquido do Exercício traduz um saldo positivo de € 20.016.093,09. Este resultado deve-se à valorização do património Municipal, que foi alvo de registo na conservatória e correspondente avaliação e registo patrimonial, bem como à implementação e informatização do armazém.

O referido aumento do valor do patrimonio deveu-se em grande parte à valorização do património Municipal traduzindo-se no total de €10.718.103,88.

#### **8.2.31 Mapa de Demonstração de Resultados Financeiros**



Os Resultados Financeiros relativos ao exercício de 2010 encontram-se reflectidos no mapa de Demonstração de Resultados Financeiros. Verifica-se pela análise do mapa que os Custos Financeiros (€ 659.786,64) foram inferiores aos Proveitos Financeiros (€ 1.411.003,74 .), dando origem a um resultado financeiro positivo no valor de (€ 751.217,10), justificado pela diminuição do montante pago de juros de empréstimos e outros encargos financeiros.

### **8.2.32 Mapa de Demonstração de Resultados Extraordinários**

Os Resultados Extraordinários relativos ao exercício de 2010 encontram-se reflectidos no mapa de Demonstração de Resultados Extraordinários. Verifica-se pela análise do mapa que os Custos e Perdas Extraordinários (€ 449.118,05) foram inferiores aos Proveitos e Ganhos Extraordinários (€ 1.793.003,20), dando origem a um resultado extraordinário positivo no valor de (€ 1.343.885,15).

## **Notas sobre o processo orçamental e respectiva execução**

**8.3.1** As Modificações Orçamentais visam ocorrer a despesas não previstas ou com insuficiente dotação, assim sendo, as alterações orçamentais implicam aumentos de dotações de despesas em algumas rubricas em contrapartida de diminuições ou de anulações noutras rubricas.

Neste sentido, durante o ano económico de 2010 foram efectuadas 14 alterações ao orçamento para ocorrer a despesas não previstas ou insuficientes.

Foi efectuada uma revisão que permitiu a inscrição do Saldo da Gerência do ano de 2009.

Todas estas modificações ao Orçamento constam dos documentos da Prestação de Contas.

**8.3.2** As modificações ao Plano Plurianual de Investimentos consubstanciam-se em Revisões e Alterações.

Durante o exercício económico de 2010, foram realizadas 13 alterações ao Plano Plurianual de Investimentos, resultante das alterações aos projectos nele considerados.

### **8.3.3 Mapa da Contratação Administrativa-Situação dos Contratos**

Neste mapa encontra-se definida a situação dos contratos do Município. Nele está expressa a informação sobre todos os contratos celebrados, com fornecedores, empreiteiros e outros, durante o exercício ou em exercícios anteriores e que foram objecto de execução financeira no exercício de 2010 . Este mapa encontra-se nos documentos de Prestação de Contas.



#### **8.3.4.1 Mapa das Transferências Correntes Concedidas**

O mapa das Transferências Correntes Concedidas apresentado mostra todas as verbas correntes concedidas às entidades beneficiárias.

#### **8.3.4.2 Mapa das Transferências de Capital Concedidas**

O mapa das Transferências de Capital Concedidas reflecte todas as verbas concedidas às entidades beneficiárias.

#### **8.3.4.4 Mapa das Transferências Correntes Obtidas**

O mapa apresentado – Mapa das Transferências Correntes Obtidas – demonstra todas as verbas obtidas por entidade financiadora e as respectivas verbas orçadas.

#### **8.3.4.5 Mapa das Transferências de Capital Obtidas**

O mapa apresentado – Mapa das Transferências de Capital Obtidas – sintetiza todas as verbas transferidas por entidade financiadora e as respectivas verbas orçadas.

#### **8.3.6.1 Mapa de Empréstimos**

O mapa de Empréstimos identifica todos os empréstimos de médio e longo prazo contratados às instituições bancárias, discriminando o capital utilizado e os encargos inerentes.

#### **8.3.6.2 Mapa de Outras Dívidas a Terceiros**

O mapa de Outras Dívidas a Terceiros apresenta-nos um total de € 3.669.546,82, reflectindo dívidas a clientes no valor de € 635,42, que traduzem reembolsos emitidos que se encontram por liquidar a 31/12/2010.

Município de Marco de Canaveses

Unidade: Euros

Activo Bruto ( Imobilizado Bruto)

Ano: 2010

Rubricas	Saldo Inicial	Reavaliação/Ajust am.	Aumentos	Alienações	Sinistros	Abates	Transferências	Saldo Final
De Bens de domínio público	9.285,00	0,00	0,00	0,00	0,00	0,00	0,00	9.285,00
Terenos e recursos naturais	0,00	0,00	0,00	0,00	0,00	0,00	0,00	0,00
Edifícios	9.384.573,97	0,00	26.786,36	0,00	0,00	0,00	34.088,48	9.445.448,81
Outras construções e infra-estruturas	54.329,00	0,00	0,00	0,00	0,00	0,00	0,00	54.329,00
Bens do património histórico, artístico e cultural	0,00	0,00	0,00	0,00	0,00	0,00	0,00	0,00
Outros bens de domínio público	11.667.427,02	0,00	607.404,65	0,00	0,00	0,00	32.108,31	12.242.723,36
Imobilizações em curso	0,00	0,00	0,00	0,00	0,00	0,00	0,00	0,00
Adiantamentos por conta de bens de domínio público	21.115.614,99	0,00	634.191,01	0,00	0,00	0,00	66.196,79	21.751.786,17
De Imobilizações incorpóreas	0,00	0,00	0,00	0,00	0,00	0,00	0,00	0,00
Despesas de instalação	0,00	0,00	0,00	0,00	0,00	0,00	0,00	0,00
Despesas de investigação e desenvolvimento	0,00	0,00	0,00	0,00	0,00	0,00	0,00	0,00
Propriedade industrial e outros direitos	0,00	0,00	0,00	0,00	0,00	0,00	0,00	0,00
Imobilizações em curso	0,00	0,00	0,00	0,00	0,00	0,00	0,00	0,00
Adiantamentos por conta de imobilizações incorpóreas	0,00	0,00	0,00	0,00	0,00	0,00	0,00	0,00
De Imobilizações Corpóreas	4.891.564,72	0,00	3.282.653,08	0,00	0,00	0,00	333.516,70	8.507.734,50
Terenos e recursos naturais	12.726.786,48	0,00	7.520.239,94	0,00	0,00	0,00	3.078.494,97	23.325.521,39
Edifícios e outras construções	1.679.087,56	0,00	48.223,56	0,00	0,00	671,13	2.583,39	1.729.223,38
Equipamento básico	979.485,16	0,00	0,00	0,00	0,00	0,00	0,00	979.485,16
Equipamento de transporte	66.791,57	0,00	8.760,54	0,00	0,00	0,00	0,00	75.552,11
Ferramentas e utensílios	943.781,27	0,00	22.561,34	0,00	0,00	518,92	0,00	965.823,69
Equipamento administrativo	0,00	0,00	0,00	0,00	0,00	0,00	0,00	0,00
Taras e vasilhame	223.012,26	0,00	17.193,59	0,00	0,00	0,00	0,00	240.205,85
Outras imobilizações corpóreas	20.978.642,07	0,00	1.155.102,05	0,00	0,00	0,00	3.416.575,23	18.717.168,89
Imobilizações em curso	0,00	0,00	0,00	0,00	0,00	0,00	0,00	0,00
Adiantamentos por conta de imobilizações corpóreas	42.489.151,09	0,00	12.054.734,10	0,00	0,00	1.190,05	6.831.170,29	54.540.714,97
De Investimentos Financeiros	385.265,05	0,00	0,00	97.998,00	0,00	0,00	0,00	287.267,05
Partes de capital	0,00	0,00	0,00	0,00	0,00	0,00	0,00	0,00
Obrigações e títulos de participação	0,00	0,00	0,00	0,00	0,00	0,00	0,00	0,00
Investimentos em imóveis	0,00	0,00	0,00	0,00	0,00	0,00	0,00	0,00
Terenos e recursos naturais	0,00	0,00	0,00	0,00	0,00	0,00	0,00	0,00
Edifícios e outras construções	0,00	0,00	0,00	0,00	0,00	0,00	0,00	0,00
Outras aplicações financeiras	0,00	0,00	0,00	0,00	0,00	0,00	0,00	0,00
Depósitos em instituições financeiras	0,00	0,00	0,00	0,00	0,00	0,00	0,00	0,00
Títulos de dívida pública	0,00	0,00	0,00	0,00	0,00	0,00	0,00	0,00
Outros títulos	0,00	0,00	0,00	0,00	0,00	0,00	0,00	0,00
Imobilizações em curso	0,00	0,00	0,00	0,00	0,00	0,00	0,00	0,00
Adiantamentos por conta de investimentos financeiros	385.265,05	0,00	0,00	97.998,00	0,00	0,00	0,00	287.267,05

# Município de Marco de Canaveses

Ano: 2010

Amortizações e Provisões

Unidade: Euros

Rubricas	Saldo Inicial	Reforço	Regularizações	Saldo Final
<b>De Bens de domínio público</b> 485				
Terrenos e recursos naturais 4851	0,00	0,00	0,00	0,00
Edifícios 4852	0,00	0,00	0,00	0,00
Outras construções e infra-estruturas 4853	531.306,26	370.890,86	0,00	902.197,12
Bens do património histórico, artístico e cultural 4855	0,00	0,00	0,00	0,00
Outros bens de domínio público 4859	0,00	0,00	0,00	0,00
	531.306,26	370.890,86	0,00	902.197,12
<b>De Imobilizações incorpóreas</b> 483				
Despesas de instalação 4831	0,00	0,00	0,00	0,00
Despesas de investigação e desenvolvimento 4832	0,00	0,00	0,00	0,00
Propriedade industrial e outros direitos 4833	0,00	0,00	0,00	0,00
	0,00	0,00	0,00	0,00
<b>De Imobilizações Corpóreas</b> 482				
Terrenos e recursos naturais 4821	0,00	0,00	0,00	0,00
Edifícios e outras construções 4822				
Edifícios 48221	244.418,11	267.834,20	0,00	512.252,31
Outras construções 48222	386.890,33	238.280,62	0,00	625.170,95
Equipamento básico 4823	1.088.462,01	182.338,91	671,13	1.270.129,79
Equipamento de transporte 4824	746.288,98	56.454,15	0,00	802.743,13
Ferramentas e utensílios 4825	49.677,71	8.780,61	0,00	58.458,32
Equipamento administrativo 4826	713.475,62	137.782,77	468,02	850.790,37
Taras e vasilhame 4827	0,00	0,00	0,00	0,00
Outras imobilizações corpóreas 4829	184.676,67	18.099,76	0,00	202.776,43
	3.413.889,43	909.571,02	1.139,15	4.322.321,30
<b>De Investimentos em imóveis</b> 481				
Terrenos e recursos naturais 4811	0,00	0,00	0,00	0,00
Edifícios e outras construções: 4812				
Edifícios 48121	0,00	0,00	0,00	0,00
Outras construções 48122	0,00	0,00	0,00	0,00
	0,00	0,00	0,00	0,00
<b>De Investimentos Financeiros</b> 49				
Partes de capital 491	0,00	0,00	0,00	0,00
Obrigações e títulos de participação 492	0,00	0,00	0,00	0,00
Outras aplicações financeiras: 495				
Depósitos em instituições financeiras 4951	0,00	0,00	0,00	0,00
Títulos de dívida pública 4952	0,00	0,00	0,00	0,00
Outros títulos 4953	0,00	0,00	0,00	0,00
	0,00	0,00	0,00	0,00

## Município de Marco de Canaveses

Ano: 2010

Desdobramento das Contas de Provisões Acumuladas

Unidade: Euros

Contas	Saldo Inicial	Aumento	Reducao	Saldo Final
19 Provisões para Aplicações de Tesouraria	0,00	0,00	0,00	0,00
291 Provisões para Cobranças Duvidosas	0,00	0,00	0,00	0,00
292 Provisões para Riscos e Encargos	41.860.753,88	0,00	1.704.745,76	40.156.008,12
39 Provisões para Depreciação de Existências	0,00	0,00	0,00	0,00
49 Provisões para Investimentos Financeiros	0,00	0,00	0,00	0,00

# Município de Marco de Canaveses

## Demonstração de resultados financeiros

Ano: 2010

Código das Contas	Custos e Perdas		Exercícios		Código das Contas	Proveitos e Ganhos		Exercícios	
			2010	2009				2010	2009
681	Juros suportados		654.405,89	1.225.297,89	781	Juros obtidos		5.968,34	31.743,91
682	Perdas em entidades participadas		0,00	0,00	782	Ganhos em entidades participadas		7.325,42	25.608,56
683	Amortizações de investimentos em imóveis		0,00	0,00	783	Rendimentos de imóveis		0,00	0,00
684	Provisões para aplicações financeiras		0,00	0,00	784	Rendimentos de participações de capital		0,00	0,00
685	Diferenças de câmbio desfavoráveis		0,00	0,00	785	Diferenças de câmbio favoráveis		0,00	0,00
687	Perdas na alienação de aplicações de tesouraria		0,00	0,00	786	Descontos de pronto pagamento obtidos		0,00	0,00
688	Outros custos e perdas financeiros		5.380,75	4.944,18	787	Ganhos na alienação de aplicações de tesouraria		0,00	0,00
	Resultados Financeiros		751.217,10	206.900,16	788	Outros proveitos e ganhos financeiros		1.397.809,96	1.379.769,74
			1.411.003,74	1.437.142,23				1.411.003,74	1.437.142,23



Município de Marco de Canaveses

Demonstração dos Resultados Extraordinários

Ano: 2010

Código das Contas	Custos e Perdas	Exercícios		Código das Contas	Proveitos e Ganhos	Exercícios	
		2010	2009			2010	2009
681	Transferências de capital concedidas	409.071,52	1.170.056,78	791	Restituições de impostos	0,00	0,00
682	Dívidas incobráveis	0,00	0,00	792	Recuperação de dívidas	0,00	0,00
683	Perdas em existências	0,00	0,00	793	Ganhos em existências	0,00	0,00
684	Perdas em imobilizações	50,90	8.271,26	794	Ganhos em imobilizações	0,00	8.519,80
685	Multas e Penalidades	38.774,64	57.518,34	795	Benefícios de penalidades contratuais	7.180,95	7.418,53
686	Aumentos de amortizações e de provisões	0,00	0,00	796	Reduções de amortizações e de provisões	1.704.745,76	0,00
687	Correcções relativas a exercícios anteriores	0,00	0,00	797	Correcções relativas a exercícios anteriores	542,87	106.522,11
688	Outros custos e perdas extraordinárias	1.220,99	136.837,10	798	Outros proveitos e ganhos extraordinários	80.533,62	121.513,07
	Resultados extraordinários	1.343.885,15	-1.128.711,97				
		1.793.003,26	243.973,51			1.793.003,26	243.973,51



**PARTICIPAÇÃO EM ENTIDADES SOCIETÁRIAS E NÃO SOCIETÁRIAS  
ANO 2010**

<i>Denominação Social</i>	<i>N.P.C</i>	<i>Cod. Jur.</i>	<i>Resultado Líquido</i>	<i>Capital Social</i>	<i>Participação</i>	<i>% Part.</i>
CARNAGRI-Matadouro Regional do Vale do Sousa e Baixo Tâmega, S.A	501831894	SA	-47.200,50	6.600.000,00	55.167,05	0,84
ADREDT-Agência de Desenvolvimento Regional de Entre Douro e Tâmega, S.A	504649221	SA	17.109,15	500.000,00	12.105,00	2,42
Resinorte-Valorização e Tratamento de Resíduos Sólidos, S.A	509143059	SA	-493.168,00	8.000.000,00	218.745,00	2,73
DOLMEN-Cooperativa de Formação, Educação e Desenvolvimento do Baixo Tâmega, C.R.L	502973544	C.R.L	-513,76	73.125,40	1.250,00	0,017

**CÂMARA MUNICIPAL DO MARCO DE CANAVESES**

---



**8.3.1.1 – MODIFICAÇÕES DO ORÇAMENTO – RECEITA**



# Município de Marco de Canaveses

## RESUMO DAS MODIFICAÇÕES AO ORÇAMENTO DA RECEITA DE 2010

Cód. da Classif. Económica	Designação da Classificação	Previsão Inicial	Previsão Actual	Previsão Modificada		Previsão Corrigida
				Inscr./Reforço	Dimin./Anulação	
	<b>RECEITAS CORRENTES</b>	19.820.850,00	19.820.850,00	1.436.593,00		21.257.443,00
01	Impostos directos	4.228.903,00	4.228.903,00	4.468,00		4.233.371,00
0102	Outros	4.228.903,00	4.228.903,00	4.468,00		4.233.371,00
010202	Imposto municipal sobre imóveis	1.950.005,00	1.950.005,00	150.761,00		2.100.766,00
010203	Imposto único de circulação	243.047,00	243.047,00	367.489,00		610.536,00
010204	Imposto municipal sobre transm. onerosas imóveis	1.114.112,00	1.114.112,00		-44.281,00	1.069.831,00
010205	Derrama	492.618,00	492.618,00		-91.100,00	401.518,00
010207	Impostos abolidos	429.071,00	429.071,00		-378.401,00	50.670,00
01020701	Contribuição autárquica	42.884,00	42.884,00		-7.133,00	35.751,00
01020702	Imposto municipal de sisa	86.151,00	86.151,00		-73.287,00	12.864,00
01020703	Imposto municipal sobre veículos	300.036,00	300.036,00		-297.981,00	2.055,00
010299	Impostos directos diversos	50,00	50,00	0,00	0,00	50,00
02	Impostos indirectos	227.556,00	227.556,00		-17.539,00	210.017,00
0202	Outros	227.556,00	227.556,00		-17.539,00	210.017,00
020206	Impostos indirectos específicos das autarquias locais	227.556,00	227.556,00		-17.539,00	210.017,00
02020601	Mercados e feiras	923,00	923,00		-225,00	698,00
02020602	Loteamentos e obras	112.428,00	112.428,00	1.500,00		113.928,00
0202060201	Loteamentos	514,00	514,00	14.262,00		14.776,00
0202060202	Alvará de Loteamento	1.698,00	1.698,00		-251,00	1.447,00
0202060203	Taxa de Urbanização	11.630,00	11.630,00		-2.219,00	9.411,00
0202060204	Taxa de Cedência	18.454,00	18.454,00	426,00		18.880,00
0202060205	Licença de Obras	71.376,00	71.376,00		-6.990,00	64.386,00
0202060206	Averbamento	384,00	384,00		-147,00	237,00
0202060207	Vistorias	1.896,00	1.896,00		-254,00	1.642,00
0202060208	Prescrições	784,00	784,00		-255,00	529,00
0202060209	Prorrogação	3.275,00	3.275,00		-2.150,00	1.125,00
0202060210	Aditamento	2.357,00	2.357,00		-912,00	1.445,00
0202060299	Outros	60,00	60,00		-10,00	50,00
02020603	Ocupação da via pública	39,00	39,00	4,00		43,00
02020605	Publicidade	77.405,00	77.405,00		-3.899,00	73.506,00
02020699	Outros	36.761,00	36.761,00		-14.919,00	21.842,00
0202069901	Taxa municipal de direitos de passagem	500,00	500,00	0,00	0,00	500,00
0202069902	Taxa de depósito da ficha técnica da habitação	1.449,00	1.449,00		-1.071,00	378,00
0202069999	Outros	34.812,00	34.812,00		-13.848,00	20.964,00
04	Taxas, multas e outras penalidades	567.134,00	567.134,00		-45.673,00	521.461,00
0401	Taxas	540.404,00	540.404,00		-37.866,00	502.538,00
040123	Taxas específicas das autarquias locais	540.404,00	540.404,00		-37.866,00	502.538,00
04012301	Mercados e feiras	34.644,00	34.644,00		-2.754,00	31.890,00
04012302	Loteamentos e obras	336.576,00	336.576,00		-32.871,00	303.705,00
0401230201	Loteamentos	1.323,00	1.323,00		-684,00	639,00
0401230202	Alvará de Loteamento	4.964,00	4.964,00		-771,00	4.193,00
0401230203	Taxa de Urbanização	10.665,00	10.665,00	1.246,00		11.911,00
0401230204	Taxa de Cedência	49.591,00	49.591,00	275,00		49.866,00
0401230205	Licença de Obras	232.747,00	232.747,00		-38.388,00	194.359,00
0401230206	Averbamento	1.462,00	1.462,00		-265,00	1.197,00
0401230207	Vistorias	7.241,00	7.241,00		-1.978,00	5.263,00
0401230208	Prescrições	1.863,00	1.863,00		-348,00	1.515,00
0401230209	Prorrogação	21.843,00	21.843,00		-1.142,00	20.701,00
0401230210	Aditamento	3.639,00	3.639,00		-517,00	3.122,00
0401230299	Outros	1.238,00	1.238,00	9.701,00		10.939,00
04012303	Ocupação da via pública	36,00	36,00	14,00		50,00
04012305	Caça, uso e porte de arma	382,00	382,00		-129,00	253,00
04012306	Saneamento	542,00	542,00		-42,00	500,00
04012399	Outras	168.224,00	168.224,00		-2.084,00	166.140,00
0401239901	Taxa de depósito da ficha técnica da habitação	182,00	182,00		-58,00	124,00
0401239902	Taxa pela emissão do certificado de registo	24,00	24,00	140,00		164,00
0401239999	Outros	168.018,00	168.018,00		-2.166,00	165.852,00



# Município de Marco de Canaveses

## RESUMO DAS MODIFICAÇÕES AO ORÇAMENTO DA RECEITA DE 2010

Cód. da Classif. Económica	Designação da Classificação	Previsão Inicial	Previsão Actual	Previsão Modificada		Previsão Corrigida
				Inscr./Reforço	Dimin./Anulação	
0402	Multas e outras penalidades	26 730,00	26 730,00		-7 807,00	18 923,00
040201	Juros de mora	6.073,00	6.073,00		-301,00	5.772,00
040299	Multas e penalidades diversas	20.657,00	20.657,00		-7.506,00	13.151,00
05	Rendimentos da propriedade	1 290 069,00	1 290 069,00	776 241,00		2 066 310,00
0502	Juros-Sociedades financeiras	70 627,00	70 627,00		-34 574,00	36 053,00
050201	Bancos e outras instituições financeiras	70.627,00	70.627,00		-34.574,00	36.053,00
0507	Dividend.partic.lucros socied.quase-soc.nãofinanc.	22.931,00	22 931,00	7 799,00		30 730,00
050799	Outras	22.931,00	22.931,00	7.799,00		30.730,00
0510	Rendas	1 196 511,00	1 196 511,00	803 616,00		2 000 127,00
051099	Outros	1.196.511,00	1.196.511,00	803.616,00		2.000.127,00
06	Transferências correntes	11 284 968,00	11 284 968,00	658 649,00		11 943 617,00
0603	Administração central	11 284 468,00	11 284 468,00	658 649,00		11 943 117,00
060301	Estado	9 202 818,00	9 202 818,00	352 148,00		9 554 966,00
06030101	Fundo de Equilíbrio Financeiro	7.092.372,00	7.092.372,00	0,00	0,00	7.092.372,00
06030102	Fundo Social Municipal	1.415.419,00	1.415.419,00	0,00	0,00	1.415.419,00
06030103	Participação fixa no IRS	575.211,00	575.211,00	0,00	0,00	575.211,00
06030199	Outras	119.816,00	119.816,00	352.148,00		471.964,00
060307	Serviços e fundos autónomos	2.069.567,00	2.069.567,00	246.176,00		2.315.743,00
060309	Serv.fund.autón.-Subsist.prot.famil.polít.act.EFP	12.083,00	12.083,00	60.325,00		72.408,00
0608	Famílias	500,00	500,00	0,00	0,00	500,00
060801	Famílias	500,00	500,00	0,00	0,00	500,00
07	Venda de bens e serviços correntes	658 893,00	658 893,00	178 721,00		837 614,00
0701	Venda de bens	10 109,00	10 109,00	4 196,00		14 305,00
070101	Material de escritório	500,00	500,00	0,00	0,00	500,00
070103	Publicações e impressos	7.609,00	7.609,00	4.696,00		12.305,00
070105	Bens inutilizados	500,00	500,00	0,00	0,00	500,00
070108	Mercadorias	1 000,00	1 000,00	0,00	0,00	1 000,00
07010801	Água	500,00	500,00	0,00	0,00	500,00
07010803	Outros	500,00	500,00	0,00	0,00	500,00
070199	Outros	500,00	500,00		-500,00	0,00
0702	Serviços	609 447,00	609 447,00	174 332,00		783 779,00
070201	Aluguer de espaços e equipamentos	26.939,00	26.939,00		-431,00	26.508,00
070203	Vistorias e ensaios	7.978,00	7.978,00		-4.937,00	3.041,00
070208	Serv.sociais,recreativos,culturais e de desporto	60 749,00	60 749,00	77 342,00		138 091,00
07020801	Serviços sociais	500,00	500,00	0,00	0,00	500,00
07020802	Serviços recreativos	500,00	500,00		-450,00	50,00
07020803	Serviços culturais	238,00	238,00		-209,00	29,00
07020804	Serviços desportivos	59.511,00	59.511,00	78.001,00		137.512,00
070209	Serviços específicos das autarquias	513 250,00	513 250,00	101 944,00		615 194,00
07020902	Resíduos sólidos	444.111,00	444.111,00	111.027,00		555.138,00
07020903	Transportes colectivos de pessoas e mercadorias	7.800,00	7.800,00		-2.808,00	4.992,00
07020904	Trabalhos por conta de particulares	500,00	500,00	0,00	0,00	500,00
07020905	Cemitérios	320,00	320,00	63,00		383,00
07020906	Mercados e feiras	1.008,00	1.008,00		-508,00	500,00
07020907	Parques de estacionamento	47.285,00	47.285,00		-4.317,00	42.968,00
07020999	Outros	12.226,00	12.226,00		-1.513,00	10.713,00
070299	Outros	531,00	531,00	414,00		945,00
07029990	Valor do Orçamento do Ano Anterior	531,00	531,00		-531,00	0,00
07029999	Outros	0,00	0,00	945,00		945,00
0703	Rendas	39 337,00	39 337,00	133,00		39 500,00
070301	Habitacões	19.337,00	19.337,00	101,00		19.438,00
070302	Edifícios	19.500,00	19.500,00	92,00		19.592,00
070399	Outras	500,00	500,00	0,00	0,00	500,00
08	Outras receitas correntes	1.563 327,00	1.563 327,00		-118 874,00	1.444 453,00
0801	Outras	1.563.327,00	1.563.327,00		-118.874,00	1.444.453,00
080199	Outras	1.563.327,00	1.563.327,00		-118.874,00	1.444.453,00
08019901	Indemniz.por deterior,roubo extravio bens patrim.	0,00	0,00	50,00		50,00



# Município de Marco de Canaveses

## RESUMO DAS MODIFICAÇÕES AO ORÇAMENTO DA RECEITA DE 2010

Cód. da Classif. Económica	Designação da Classificação	Previsão Inicial	Previsão Actual	Previsão Modificada		Previsão Corrigida
				Inscr./Reforço	Dimin./Anulação	
08019902	Indem.estrag.prov.outrem viat.outr.equip.aut.local	100,00	100,00	2.377,00		2.477,00
08019999	Diversas	1.563.227,00	1.563.227,00		-121.301,00	1.441.926,00
<b>Totais das receitas correntes:</b>		<b>19.820.850,00</b>	<b>19.820.850,00</b>	<b>2.211.734,00</b>	<b>-775.141,00</b>	<b>21.267.443,00</b>
<b>RECEITAS DE CAPITAL</b>		<b>7.058.566,05</b>	<b>7.058.566,05</b>		<b>-546.485,05</b>	<b>6.512.081,00</b>
09	Venda de bens de investimento	5.500,00	5.500,00		500,00	5.000,00
0901	Terrenos	2.000,00	2.000,00	0,00	0,00	2.000,00
090101	Sociedades e quase-sociedades não financeiras	500,00	500,00	0,00	0,00	500,00
090102	Sociedades financeiras	500,00	500,00	0,00	0,00	500,00
090109	Instituições sem fins lucrativos	500,00	500,00	0,00	0,00	500,00
090110	Famílias	500,00	500,00	0,00	0,00	500,00
0902	Habitacões	500,00	500,00	0,00	0,00	500,00
090210	Famílias	500,00	500,00	0,00	0,00	500,00
0903	Edifícios	1.500,00	1.500,00		-500,00	1.000,00
090301	Sociedades e quase-sociedades não financeiras	500,00	500,00	0,00	0,00	500,00
090309	Instituições sem fins lucrativos	500,00	500,00		-500,00	0,00
090310	Famílias	500,00	500,00	0,00	0,00	500,00
0904	Outros bens de investimento	1.500,00	1.500,00	0,00	0,00	1.500,00
090401	Sociedades e quase-sociedades não financeiras	1.500,00	1.500,00	0,00	0,00	1.500,00
09040101	Equipamento de transporte	500,00	500,00	0,00	0,00	500,00
09040102	Maquinaria e equipamento	500,00	500,00	0,00	0,00	500,00
09040103	Outros	500,00	500,00	0,00	0,00	500,00
10	Transferências de capital	6.950.014,05	6.950.014,05		-593.166,05	6.356.848,00
1003	Administração central	6.950.014,05	6.950.014,05		-593.166,05	6.356.848,00
100301	Estado	4.728.248,00	4.728.248,00	0,00	0,00	4.728.248,00
10030101	Fundo de Equilíbrio Financeiro	4.728.248,00	4.728.248,00	0,00	0,00	4.728.248,00
100307	Estado-Particip.comunitária project.co-financiados	2.169.968,05	2.169.968,05		-541.368,05	1.628.600,00
10030701	FEDER	2.063.228,05	2.063.228,05		-669.681,05	1.393.547,00
10030703	Outros	500,00	500,00		-500,00	0,00
10030709	Outros	106.240,00	106.240,00	128.813,00		235.053,00
100308	Serviços e fundos autónomos	51.798,00	51.798,00		-51.798,00	0,00
11	Activos financeiros	0,00	0,00	97.998,00		97.998,00
1110	Alienação de partes sociais de empresas	0,00	0,00	97.998,00		97.998,00
13	Outras receitas de capital	103.052,00	103.052,00		-50.817,00	52.235,00
1301	Outras	103.052,00	103.052,00		-50.817,00	52.235,00
130101	Indemnizações	500,00	500,00	0,00	0,00	500,00
130199	Outras	102.552,00	102.552,00		-50.817,00	51.735,00
<b>Totais das receitas de capital:</b>		<b>7.058.566,05</b>	<b>7.058.566,05</b>	<b>226.811,00</b>	<b>-773.296,05</b>	<b>6.512.081,00</b>
<b>OUTRAS RECEITAS</b>		<b>0,00</b>	<b>1.798.200,42</b>		<b>-1.798.200,42</b>	<b>0,00</b>
15	Reposições não abatidas nos pagamentos	1.500,00	1.500,00		-1.500,00	0,00
1501	Reposições não abatidas nos pagamentos	1.500,00	1.500,00		-1.500,00	0,00
150101	Reposições não abatidas nos pagamentos	1.500,00	1.500,00		-1.500,00	0,00
16	Saldo da gerência anterior	926.356,27	926.356,27		-926.356,27	0,00
1601	Saldo orçamental	926.356,27	926.356,27		-926.356,27	0,00
160101	Na posse do serviço	926.356,27	926.356,27		-926.356,27	0,00
17	Operações extra-orçamentais	870.344,15	870.344,15		-870.344,15	0,00
1702	Outras operações de tesouraria	870.344,15	870.344,15		-870.344,15	0,00
<b>Totais das outras receitas:</b>		<b>1.798.200,42</b>	<b>1.798.200,42</b>	<b>0,00</b>	<b>-1.798.200,42</b>	<b>0,00</b>
		<b>28.677.616,47</b>	<b>28.677.616,47</b>	<b>2.438.545,00</b>	<b>-3.346.637,47</b>	<b>27.769.524,00</b>

### REVISÃO Nº 1 DE 23/04/2010

Cód. da Classif. Económica	Designação da Classificação	Previsão Inicial	Previsão Actual	Previsão Modificada		Previsão Corrigida
				Inscr./Reforço	Dimin./Anulação	
<b>OUTRAS RECEITAS</b>		<b>0,00</b>	<b>0,00</b>	<b>1.454,65</b>		<b>1.454,65</b>
15	Reposições não abatidas nos pagamentos	1.500,00	0,00	1.454,65		1.454,65
1501	Reposições não abatidas nos pagamentos	1.500,00	0,00	1.454,65		1.454,65



# Município de Marco de Canaveses

## RESUMO DAS MODIFICAÇÕES AO ORÇAMENTO DA RECEITA DE 2010

### REVISÃO Nº 1 DE 23/04/2010

Cód. da Classif. Económica	Designação da Classificação	Previsão Inicial	Previsão Actual	Previsão Modificada		Previsão Corrigida
				Inscr./Reforço	Dimin./Anulação	
150101	Reposições não abatidas nos pagamentos	1.500,00	0,00	1.454,65		1.454,65
	Totais das outras receitas:	1.500,00	0,00	1.454,65	0,00	1.454,65
	Totais da Revisão nº 1	1.500,00	0,00	1.454,65	0,00	1.454,65

### REVISÃO Nº 2 DE 25/06/2010

Cód. da Classif. Económica	Designação da Classificação	Previsão Inicial	Previsão Actual	Previsão Modificada		Previsão Corrigida
				Inscr./Reforço	Dimin./Anulação	
	OUTRAS RECEITAS	0,00	1.454,65	1.667.295,99		1.668.750,64
16	Saldo da gerência anterior	926.356,27	0,00	724.373,48		724.373,48
1601	Saldo orçamental	926.356,27	0,00	724.373,48		724.373,48
160101	Na posse do serviço	926.356,27	0,00	724.373,48		724.373,48
17	Operações extra-orçamentais	870.344,15	0,00	942.922,51		942.922,51
1702	Outras operações de tesouraria	870.344,15	0,00	942.922,51		942.922,51
	Totais das outras receitas:	1.796.700,42	0,00	1.667.295,99	0,00	1.667.295,99
	Totais da Revisão nº 2	1.796.700,42	0,00	1.667.295,99	0,00	1.667.295,99

### ALTERAÇÃO Nº 8 DE 19/07/2010

Cód. da Classif. Económica	Designação da Classificação	Previsão Inicial	Previsão Actual	Previsão Modificada		Previsão Corrigida
				Inscr./Reforço	Dimin./Anulação	
	RECEITAS DE CAPITAL	7.058.566,05	6.512.081,00	278.932,00		6.791.013,00
10	Transferências de capital	6.950.014,05	6.356.848,00	278.932,00		6.635.780,00
1003	Administração central	6.950.014,05	6.356.848,00	278.932,00		6.635.780,00
100307	Estado-Particip.comunitária project.co-financiados	2.159.968,05	1.628.600,00	278.932,00		1.907.532,00
10030701	FEDER	2.063.228,05	1.393.547,00	278.932,00		1.672.479,00
	Totais das receitas de capital:	2.063.228,05	1.393.547,00	278.932,00	0,00	1.672.479,00
	Totais da Alteração nº 8	2.063.228,05	1.393.547,00	278.932,00	0,00	1.672.479,00

Totais do resumo: 32.539.044,94 30.071.163,47 4.386.227,64 -3.346.637,47 31.110.753,64



**8.3.1.2 – MODIFICAÇÕES DO ORÇAMENTO – DESPESA**



# Município de Marco de Canaveses

## RESUMO DAS MODIFICAÇÕES AO ORÇAMENTO DA DESPESA DE 2010

### ALTERAÇÃO Nº 1 DE 20/01/2010

Cód. da Classif. Org. Económica	Designação da Classificação	Dotação Inicial	Dotação Actual	Dotação Modificada		Dotação Corrigida
				Inscr./Reforço	Dimin./Anulação	
01	Administração Autárquica	27.807.272,32	27.807.272,32	0,00	0,00	27.807.272,32
0102	CÂMARA MUNICIPAL	24.841.817,32	24.841.817,32	0,00	0,00	24.841.817,32
0102	DESPESAS CORRENTES	18.592.971,03	18.592.971,03	0,00	0,00	18.592.971,03
010201	Despesas com o pessoal	7.268.467,00	7.268.467,00		-6.000,00	7.262.467,00
01020101	Remunerações certas e permanentes	5.726.873,00	5.726.873,00		-26.000,00	5.700.873,00
0102010103	<b>Pessoal dos quadros-Regime de função pública</b>	<b>3.604.750,00</b>	<b>3.604.750,00</b>		<b>-3.604.250,00</b>	<b>500,00</b>
0102010104	Pessoal quadros-Regime contrato individ. trabalho	0,00	0,00	3.558.250,00		3.558.250,00
010201010401	<b>Transitado de anterior nomeação definitiva</b>	<b>0,00</b>	<b>0,00</b>	<b>3.484.211,00</b>		<b>3.484.211,00</b>
010201010402	<b>Contrato por tempo indeterminado</b>	<b>0,00</b>	<b>0,00</b>	<b>74.039,00</b>		<b>74.039,00</b>
0102010113	Subsidio de refeição	443.988,00	443.988,00	20.000,00		463.988,00
010201011302	Pessoal em qualquer outra situação	81.545,00	81.545,00	20.000,00		101.545,00
01020101130202	<b>Pessoal noutra situação</b>	<b>56.850,00</b>	<b>56.850,00</b>	<b>20.000,00</b>		<b>76.850,00</b>
01020102	Abonos variáveis ou eventuais	147.182,00	147.182,00	20.000,00		167.182,00
0102010213	<b>Outros suplementos e prémios</b>	<b>13.389,00</b>	<b>13.389,00</b>	<b>20.000,00</b>		<b>33.389,00</b>
010202	Aquisição de bens e serviços	8.486.766,59	8.486.766,59	6.000,00		8.492.766,59
01020202	Aquisição de serviços	7.065.283,59	7.065.283,59	6.000,00		7.071.283,59
0102020210	Transportes	1.036.356,27	1.036.356,27	6.000,00		1.042.356,27
<b>Totais das despesas correntes :</b>		<b>4.711.345,27</b>	<b>4.711.345,27</b>	<b>3.604.250,00</b>	<b>-3.604.250,00</b>	<b>4.711.345,27</b>
<b>Totais da Alteração nº 1</b>		<b>4.711.345,27</b>	<b>4.711.345,27</b>	<b>3.604.250,00</b>	<b>-3.604.250,00</b>	<b>4.711.345,27</b>

Cód. da Classif. Org. Económica	Designação da Classificação	Dotação Inicial	Dotação Actual	Dotação Modificada		Dotação Corrigida
				Inscr./Reforço	Dimin./Anulação	
01	Administração Autárquica	27.807.272,32	27.807.272,32		-37.748,32	27.769.524,00
0101	ASSEMBLEIA MUNICIPAL	84.500,00	84.500,00	0,00	0,00	84.500,00
0101	DESPESAS CORRENTES	84.500,00	84.500,00	0,00	0,00	84.500,00
010101	Despesas com o pessoal	69.000,00	69.000,00	0,00	0,00	69.000,00
01010102	Abonos variáveis ou eventuais	69.000,00	69.000,00	0,00	0,00	69.000,00
0101010204	<b>Ajudas de custo</b>	<b>11.000,00</b>	<b>11.000,00</b>	<b>0,00</b>	<b>0,00</b>	<b>11.000,00</b>
0101010213	<b>Outros suplementos e prémios</b>	<b>58.000,00</b>	<b>58.000,00</b>	<b>0,00</b>	<b>0,00</b>	<b>58.000,00</b>
010102	Aquisição de bens e serviços	15.500,00	15.500,00	0,00	0,00	15.500,00
01010201	Aquisição de bens	2.000,00	2.000,00	0,00	0,00	2.000,00
0101020108	<b>Material de escritório</b>	<b>1.500,00</b>	<b>1.500,00</b>	<b>0,00</b>	<b>0,00</b>	<b>1.500,00</b>
0101020121	<b>Outros bens</b>	<b>500,00</b>	<b>500,00</b>	<b>0,00</b>	<b>0,00</b>	<b>500,00</b>
01010202	Aquisição de serviços	13.500,00	13.500,00	0,00	0,00	13.500,00
0101020209	<b>Comunicações</b>	<b>3.000,00</b>	<b>3.000,00</b>	<b>0,00</b>	<b>0,00</b>	<b>3.000,00</b>
0101020210	<b>Transportes</b>	<b>500,00</b>	<b>500,00</b>	<b>0,00</b>	<b>0,00</b>	<b>500,00</b>
0101020213	<b>Deslocações e estadas</b>	<b>2.500,00</b>	<b>2.500,00</b>	<b>0,00</b>	<b>0,00</b>	<b>2.500,00</b>
0101020215	<b>Formação</b>	<b>3.500,00</b>	<b>3.500,00</b>	<b>0,00</b>	<b>0,00</b>	<b>3.500,00</b>
0101020225	<b>Outros serviços</b>	<b>4.000,00</b>	<b>4.000,00</b>	<b>0,00</b>	<b>0,00</b>	<b>4.000,00</b>
0102	CÂMARA MUNICIPAL	24.841.817,32	24.841.817,32		-1.434.293,32	23.407.524,00
0102	DESPESAS CORRENTES	18.592.971,03	18.592.971,03		-485.042,03	18.107.929,00
010201	Despesas com o pessoal	7.268.467,00	7.262.467,00	205.748,00		7.468.215,00
01020101	Remunerações certas e permanentes	5.726.873,00	5.700.873,00	299.405,00		6.000.278,00
0102010101	<b>Titulares órgãos soberania e memb. órgãos autárq.</b>	<b>161.397,00</b>	<b>161.397,00</b>	<b>22.535,00</b>		<b>183.932,00</b>
0102010103	<b>Pessoal dos quadros-Regime de função pública</b>	<b>3.604.750,00</b>	<b>500,00</b>	<b>0,00</b>	<b>0,00</b>	<b>500,00</b>
0102010104	Pessoal quadros-Regime contrato individ. trabalho	0,00	3.558.250,00	183.353,00		3.741.603,00
010201010401	<b>Transitado de anterior nomeação definitiva</b>	<b>0,00</b>	<b>3.484.211,00</b>	<b>183.353,00</b>		<b>3.667.564,00</b>
010201010402	<b>Contrato por tempo indeterminado</b>	<b>0,00</b>	<b>74.039,00</b>	<b>0,00</b>	<b>0,00</b>	<b>74.039,00</b>
0102010106	<b>Pessoal contratado a termo</b>	<b>293.698,00</b>	<b>293.698,00</b>	<b>28.898,00</b>		<b>322.596,00</b>
0102010107	<b>Pessoal em regime de tarefa ou avença</b>	<b>200.225,00</b>	<b>200.225,00</b>		<b>-21.316,00</b>	<b>178.909,00</b>
0102010108	<b>Pessoal aguardando aposentação</b>	<b>8.571,00</b>	<b>8.571,00</b>	<b>3.429,00</b>		<b>12.000,00</b>
0102010109	<b>Pessoal em qualquer outra situação</b>	<b>148.481,00</b>	<b>148.481,00</b>	<b>26.572,00</b>		<b>175.053,00</b>
0102010111	<b>Representação</b>	<b>55.537,00</b>	<b>55.537,00</b>	<b>4.463,00</b>		<b>60.000,00</b>
0102010113	Subsidio de refeição	443.988,00	463.988,00		-1.784,00	462.204,00



# Município de Marco de Canaveses

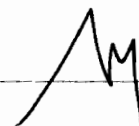

## RESUMO DAS MODIFICAÇÕES AO ORÇAMENTO DA DESPESA DE 2010

Cód. da Classif. Org. Económica	Designação da Classificação	Dotação Inicial	Dotação Actual	Dotação Modificada		Dotação Corrigida
				Inscr./Reforço	Dimin./Anulação	
010201011301	Pessoal dos quadros	358.296,00	358.296,00	12.414,00		370.710,00
01020101130101	Transitado de anterior nomeação definitiva	0,00	0,00	339.148,00		339.148,00
01020101130102	Contrato por tempo Indeterminado	0,00	0,00	5.310,00		5.310,00
01020101130190	Valor do Orçamento do Ano Anterior	358.296,00	358.296,00		-332.044,00	26.252,00
010201011302	Pessoal em qualquer outra situação	81.545,00	101.545,00		-14.436,00	87.109,00
01020101130201	Pessoal contrato a termo	24.695,00	24.695,00	1.614,00		26.309,00
01020101130202	Pessoal noutra situação	56.850,00	76.850,00		-16.050,00	60.800,00
010201011303	Membros dos órgãos autárquicos	4.147,00	4.147,00	238,00		4.385,00
0102010114	Subsídio de férias e de Natal	683.526,00	683.526,00	17.955,00		701.481,00
010201011401	Pessoal dos quadros	623.569,00	623.569,00	18.686,00		642.255,00
01020101140101	Transitado de anterior nomeação definitiva	0,00	0,00	630.315,00		630.315,00
01020101140102	Contrato por tempo Indeterminado	0,00	0,00	11.940,00		11.940,00
01020101140190	Valor do Orçamento do Ano Anterior	623.569,00	623.569,00		-623.569,00	0,00
010201011402	Pessoal em qualquer outra situação	59.957,00	59.957,00		-731,00	59.226,00
01020101140201	Pessoal contrato a termo	38.952,00	38.952,00		-4.579,00	34.373,00
01020101140202	Pessoal aguardando aposentação	5,00	5,00	995,00		1.000,00
01020101140203	Pessoal noutra situação	21.000,00	21.000,00	2.853,00		23.853,00
0102010115	Remunerações por doença e maternidade/paternidade	126.700,00	126.700,00	35.300,00		162.000,00
01020102	Abonos variáveis ou eventuais	147.182,00	167.182,00	19.563,00		186.745,00
0102010202	Horas extraordinárias	18.800,00	18.800,00		-800,00	18.000,00
0102010203	Alimentação e alojamento	5,00	5,00	995,00		1.000,00
0102010204	Ajudas de custo	10.110,00	10.110,00		-1.710,00	8.400,00
0102010205	Abono para falhas	15.535,00	15.535,00	2.735,00		18.270,00
0102010206	Formação	5,00	5,00	1.995,00		2.000,00
0102010210	Subsídio de trabalho nocturno	5,00	5,00	995,00		1.000,00
0102010211	Subsídio de turno	15.110,00	15.110,00	392,00		15.502,00
0102010212	Indemnizações por cessação de funções	29.760,00	29.760,00		-9.760,00	20.000,00
0102010213	Outros suplementos e prémios	13.389,00	33.389,00	25.336,00		58.725,00
0102010214	Outros abonos em numerário ou espécie	44.463,00	44.463,00		-615,00	43.848,00
01020103	Segurança social	1.394.412,00	1.394.412,00		-113.220,00	1.281.192,00
0102010301	Encargos com a saúde	325.000,00	325.000,00		-26.036,00	298.964,00
0102010303	Subsídio familiar a criança e jovens	89.637,00	89.637,00	909,00		90.546,00
0102010304	Outras prestações familiares	4.607,00	4.607,00	5.393,00		10.000,00
0102010305	Contribuições para a segurança social	854.168,00	854.168,00		-105.223,00	748.945,00
010201030501	Assistência na doença dos funcionários públicos	2.255,00	2.255,00		-250,00	2.005,00
010201030502	Segurança social dos funcionários públicos	707.528,00	707.528,00		-69.474,00	638.054,00
01020103050201	Caixa Geral de Aposentações	707.526,00	707.526,00		-79.472,00	628.054,00
01020103050202	Regime Geral	2,00	2,00	9.998,00		10.000,00
010201030503	Segurança social-Regime geral	144.385,00	144.385,00		-35.499,00	108.886,00
0102010306	Acidentes em serviço e doenças profissionais	5,00	5,00	995,00		1.000,00
0102010308	Outras pensões	25.995,00	25.995,00	4.005,00		30.000,00
0102010309	Seguros	95.000,00	95.000,00	6.737,00		101.737,00
010201030901	Seguros acidentes trabalho doenças profissionais	80.000,00	80.000,00	6.737,00		86.737,00
010201030902	Seguros de saúde	15.000,00	15.000,00	0,00	0,00	15.000,00
010202	Aquisição de bens e serviços	8.486.766,59	8.492.766,59		-350.164,59	8.142.602,00
01020201	Aquisição de bens	1.421.483,00	1.421.483,00	82.712,00		1.504.195,00
0102020102	Combustíveis e lubrificantes	375.225,00	375.225,00	88.275,00		463.500,00
010202010201	Gasolina	13.840,00	13.840,00		-340,00	13.500,00
010202010202	Gasóleo	211.385,00	211.385,00	38.615,00		250.000,00
010202010299	Outros	150.000,00	150.000,00	50.000,00		200.000,00
0102020103	Munições, explosivos e artificios	500,00	500,00	19.500,00		20.000,00
0102020104	Limpeza e higiene	59.457,00	59.457,00	0,00	0,00	59.457,00
0102020105	Alimentação-Refeições confeccionadas	0,00	0,00	37.000,00		37.000,00
0102020107	Vestuário e artigos pessoais	12.822,00	12.822,00	0,00	0,00	12.822,00
0102020108	Material de escritório	105.235,00	105.235,00		-8.235,00	97.000,00
0102020109	Produtos químicos e farmacêuticos	2.500,00	2.500,00	0,00	0,00	2.500,00
0102020112	Material de transporte-Peças	87.225,00	87.225,00	5.000,00		92.225,00



# Município de Marco de Canaveses

## RESUMO DAS MODIFICAÇÕES AO ORÇAMENTO DA DESPESA DE 2010

Cód. da Classif. Org. Económica	Designação da Classificação	Dotação Inicial	Dotação Actual	Dotação Modificada		Dotação Corrigida
				Inscr./Reforço	Dimin./Anulação	
0102020114	Outro material-Peças	8.672,00	8.672,00	0,00	0,00	8.672,00
0102020115	Prémios, condecorações e ofertas	60.847,00	60.847,00		-21.500,00	39.347,00
0102020116	Mercadorias para venda	15,00	15,00	285,00		300,00
010202011601	Água	5,00	5,00	95,00		100,00
010202011602	Electricidade	5,00	5,00	95,00		100,00
010202011603	Outras	5,00	5,00	95,00		100,00
0102020117	Ferramentas e utensílios	9.335,00	9.335,00	500,00		9.835,00
0102020118	Livros e documentação técnica	6.158,00	6.158,00		-1.000,00	5.158,00
0102020119	Artigos honoríficos e de decoração	6.000,00	6.000,00		-2.000,00	4.000,00
0102020120	Material de educação, cultura e recreio	34.082,00	34.082,00	183.297,00		217.379,00
0102020121	Outros bens	653.410,00	653.410,00		-218.410,00	435.000,00
01020202	Aquisição de serviços	7.065.283,59	7.071.283,59		-432.876,59	6.638.407,00
0102020201	Encargos das instalações	1.776.000,00	1.776.000,00		-751.000,00	1.025.000,00
0102020202	Limpeza e higiene	1.247.909,32	1.247.909,32	550.674,68		1.798.584,00
0102020203	Conservação de bens	124.949,00	124.949,00		-19.949,00	105.000,00
0102020205	Locação de material de informática	5,00	5,00	23.995,00		24.000,00
0102020206	Locação de material de transporte	28.000,00	28.000,00	0,00	0,00	28.000,00
0102020208	Locação de outros bens	65.000,00	65.000,00	0,00	0,00	65.000,00
0102020209	Comunicações	169.616,00	169.616,00	3.000,00		172.616,00
0102020210	Transportes	1.036.356,27	1.042.356,27	257.643,73		1.300.000,00
0102020211	Representação dos serviços	10.000,00	10.000,00	0,00	0,00	10.000,00
0102020212	Seguros	87.154,00	87.154,00	2.846,00		90.000,00
0102020213	Deslocações e estadas	2.190,00	2.190,00	310,00		2.500,00
0102020214	Estudos, pareceres, projectos e consultadoria	967.113,00	967.113,00		-483.263,00	483.850,00
0102020215	Formação	27.000,00	27.000,00	3.500,00		30.500,00
0102020216	Seminários, exposições e similares	5,00	5,00	495,00		500,00
0102020217	Publicidade	20.000,00	20.000,00	0,00	0,00	20.000,00
0102020218	Vigilância e segurança	5,00	5,00	495,00		500,00
0102020219	Assistência técnica	32.000,00	32.000,00		-7.000,00	25.000,00
0102020220	Outros trabalhos especializados	841.521,00	841.521,00	396,00		841.917,00
0102020222	Serviços de saúde	5,00	5,00	4.995,00		5.000,00
0102020224	Encargos de cobrança de receitas	107.965,00	107.965,00	7.035,00		115.000,00
0102020225	Outros serviços	522.490,00	522.490,00		-27.050,00	495.440,00
010204	Transferências correntes	2.650.879,44	2.650.879,44		-546.892,44	2.103.987,00
01020405	Administração local	1.646.543,00	1.646.543,00		-311.161,00	1.335.382,00
0102040501	Continente	1.646.543,00	1.646.543,00		-311.161,00	1.335.382,00
010204050102	Freguesias	1.567.801,00	1.567.801,00		-292.801,00	1.275.000,00
010204050103	Serviços autónomos da administração local	500,00	500,00	0,00	0,00	500,00
010204050104	Associações de municípios	75.742,00	75.742,00		-18.360,00	57.382,00
010204050107	Assembleias distritais	1.500,00	1.500,00	0,00	0,00	1.500,00
010204050108	Outros	1.000,00	1.000,00	0,00	0,00	1.000,00
01020407	Instituições sem fins lucrativos	956.831,44	956.831,44		-307.831,44	649.000,00
0102040701	Instituições sem fins lucrativos	956.831,44	956.831,44		-307.831,44	649.000,00
01020408	Famílias	47.505,00	47.505,00	72.100,00		119.605,00
0102040802	Outras	47.505,00	47.505,00	72.100,00		119.605,00
010205	Subsídios	10,00	10,00	990,00		1.000,00
01020501	Sociedades e quase-sociedades não financeiras	5,00	5,00	495,00		500,00
0102050101	Públicas	5,00	5,00	495,00		500,00
010205010102	Outras	5,00	5,00	495,00		500,00
01020508	Famílias	5,00	5,00	495,00		500,00
0102050803	Outras	5,00	5,00	495,00		500,00
010206	Outras despesas correntes	186.848,00	186.848,00	205.277,00		392.125,00
01020602	Diversas	186.848,00	186.848,00	205.277,00		392.125,00
0102060203	Outras	186.848,00	186.848,00	205.277,00		392.125,00
010206020301	Outras restituições	125.168,00	125.168,00		-7.000,00	118.168,00
010206020302	IVA pago	19.065,00	19.065,00	212.277,00		231.342,00
010206020304	Serviços bancários	5.615,00	5.615,00	0,00	0,00	5.615,00





# Município de Marco de Canaveses

## RESUMO DAS MODIFICAÇÕES AO ORÇAMENTO DA DESPESA DE 2010

Cód. da Classif. Org. Económica	Designação da Classificação	Dotação Inicial	Dotação Actual	Dotação Modificada		Dotação Corrigida
				Inscr./Reforço	Dimin./Anulação	
010206020305	Outras	37.000,00	37.000,00	0,00	0,00	37.000,00
Totais das despesas correntes :		18.677.471,03	18.677.471,03	2.832.397,41	-3.317.439,44	18.192.429,00
0102	DESPESAS DE CAPITAL	6.248.846,29	6.248.846,29		-949.251,29	5.299.595,00
010207	Aquisição de bens de capital	4.743.381,10	4.743.381,10		-1.751.394,10	2.991.987,00
01020701	Investimentos	2.600.927,60	2.600.927,60		-451.650,60	2.149.277,00
0102070101	Terrenos	273.620,00	273.620,00		-137.620,00	136.000,00
010207010101	Aquisição de terrenos p/ edifícios escolares	0,00	0,00	107.500,00		107.500,00
010207010104	Aquisição de terrenos-outras	273.620,00	273.620,00		-245.120,00	28.500,00
0102070102	Habitacões	5,00	5,00	19.995,00		20.000,00
010207010203	Reparação e beneficiação	5,00	5,00	19.995,00		20.000,00
01020701020301	Reparação de edifícios escolares	5,00	5,00	19.995,00		20.000,00
0102070103	Edifícios	430.432,37	430.432,37	871.263,63		1.301.696,00
010207010301	Instalações de serviços	212.428,37	212.428,37	220.199,63		432.628,00
01020701030104	Ampliação da Sede de Junta Alpendurada e Matos	2.196,00	2.196,00	304,00		2.500,00
01020701030105	Construção da Biblioteca Municipal	5,00	5,00		-5,00	0,00
01020701030106	Casa dos Arcos	10,00	10,00	990,00		1.000,00
01020701030107	Adapt Inst do Estád Mun p/ Serviços Municipais	5,00	5,00	19.995,00		20.000,00
01020701030108	Recup antiga Escola Prim p/ Sede da J F Favões	93.127,50	93.127,50	0,50		93.128,00
01020701030199	Construção e beneficiação diversas	117.084,87	117.084,87	198.915,13		316.000,00
010207010304	Creches	14,00	14,00	1.486,00		1.500,00
010207010305	Escolas	217.980,00	217.980,00	648.588,00		866.568,00
01020701030527	Ampliação/Requalificação EB1 Regoufe-B Carv	5,00	5,00	495,00		500,00
01020701030529	Construção da EBI Rio de Galinhas	5,00	5,00	495,00		500,00
01020701030530	Requalificação da EB1 e Jardim Inf. Gandra-V Douro	5,00	5,00	495,00		500,00
01020701030531	Ampliação/Requalificação da EB1 Felra Nova-Arlz	5,00	5,00	495,00		500,00
01020701030533	Ampliação/Requalificação EB1 S. Sebastião-P Longa	5,00	5,00	495,00		500,00
01020701030535	Ampliação/Requalificação EB1 Cruzeiro -Torrão	5,00	5,00	495,00		500,00
01020701030536	Ampliação/Requalificação EB1 Picota - Tuías	5,00	5,00	495,00		500,00
01020701030537	Ampliação/Requalificação EB1 Esperança - V O Aliv	5,00	5,00	495,00		500,00
01020701030539	Ampliação/Requalificação EB1 Lordelo - V B Quires	5,00	5,00	495,00		500,00
01020701030540	Ampliação/Requalificação EB1 Vale Covo - Alpend.	5,00	5,00	495,00		500,00
01020701030541	Ampliação/Requalificação EB1 Seara - Paços Galolo	5,00	5,00	495,00		500,00
01020701030542	Ampliação/Requalificação EB1 e J I-Barroca Rio Gal	5,00	5,00	495,00		500,00
01020701030543	Requalificação da EB1 Ladário - Tabuado	5,00	5,00	495,00		500,00
01020701030544	Requalificação da EB1 e J I Livração - Toutosa	5,00	5,00	495,00		500,00
01020701030545	Ampliação/Requalificação EB1 e J I Igreja-VBQuires	5,00	5,00	495,00		500,00
01020701030546	Ampliação/Requalificação EB1 Carreira - Avessadas	5,00	5,00	495,00		500,00
01020701030547	Ampliação/Requalificação EB1 e J I Fontelas-Const	5,00	5,00	495,00		500,00
01020701030548	Ampliação/Requalificação EB1 e J I Gouveia - V O A	5,00	5,00	495,00		500,00
01020701030549	Centro Escolar Soalhães	5,00	5,00	4.995,00		5.000,00
01020701030550	Centro Escolar de Vila Boa do Bispo	5,00	5,00	137.063,00		137.068,00
01020701030551	Centro Escolar de Fornos	5,00	5,00	495,00		500,00
01020701030552	Centro Escolar de Sande	217.875,00	217.875,00	497.125,00		715.000,00
010207010307	Outros	10,00	10,00	990,00		1.000,00
01020701030701	Reabilitação Refuncionalização Equip/Marco-Fórum21	5,00	5,00	495,00		500,00
01020701030702	Reabilitação Requalificação Casa do Agricultor	5,00	5,00	495,00		500,00
0102070104	Construções diversas	1.523.691,23	1.523.691,23		-930.528,23	593.163,00
010207010402	Sistemas de drenagem de águas residuais	0,00	0,00	110.290,00		110.290,00
01020701040201	Sistema Águas Residuais de V.B.Quires e Maureles	0,00	0,00	22.647,00		22.647,00
01020701040202	Sistema Águas Residuais de Constance e Sobretâmega	0,00	0,00	19.155,00		19.155,00
01020701040203	Sist.Águas Residuais Banho e C.,Toutosa e S.Isidoro	0,00	0,00	68.488,00		68.488,00
010207010403	Estações de tratamento de águas residuais	446.476,23	446.476,23		-332.297,23	114.179,00
01020701040301	Sist ág res Zonas Parc Freg Sande, P L e SLD	0,73	0,73		-0,73	0,00
01020701040304	Sist ág res Juncal freg. Soalhães	5,00	5,00		-5,00	0,00
01020701040305	Sist. ág res Zona Cent. freg Soalhães	5,00	5,00	29.995,00		30.000,00
01020701040306	Outros	75.000,00	75.000,00		-60.074,00	14.926,00
01020701040307	Sist agua res dom zona parc Sande PLonga-Sist Trat	306.770,00	306.770,00		-263.517,00	43.253,00



# Município de Marco de Canaveses

## RESUMO DAS MODIFICAÇÕES AO ORÇAMENTO DA DESPESA DE 2010

Cód. da Classif. Org. Económica	Designação da Classificação	Dotação Inicial	Dotação Actual	Dotação Modificada		Dotação Corrigida
				Inscr./Reforço	Dimin./Anulação	
01020701040310	Abast agua rama saneam zona parc Sande P Longa	40.856,00	40.856,00		-15.856,00	25.000,00
01020701040311	Abast agua rama saneam Juncal Soalhães	5,00	5,00		-5,00	0,00
01020701040312	Condutas abastecimento de água - Soalhães	3.104,50	3.104,50		-3.104,50	0,00
01020701040313	Sist água res dom zona Juncal Soalhães-Sist Trat	20.730,00	20.730,00		-19.730,00	1.000,00
010207010404	Iluminação pública	5.405,00	5.405,00		-405,00	5.000,00
01020701040404	Rede de Iluminação pública na área do Concelho	5.405,00	5.405,00		-405,00	5.000,00
010207010405	Parques e jardins	5.531,00	5.531,00	2.466,00		7.997,00
01020701040502	Parque Fluvial do Tâmega	5.506,00	5.506,00		-9,00	5.497,00
01020701040504	Parque Fluvial de Alpendurada e Matos	5,00	5,00	495,00		500,00
01020701040505	Espaços de Lazer	20,00	20,00	1.980,00		2.000,00
010207010406	Instalações desportivas e recreativas	648.908,00	648.908,00		-470.089,00	178.819,00
01020701040602	Complexo desportivo de Alpendurada	184.278,00	184.278,00		-82.247,00	102.031,00
01020701040606	Outras instalações desportivas e recreativas	184.005,00	184.005,00		-107.217,00	76.788,00
01020701040609	Remodelação Campo de Treino - Estádio Municipal	280.625,00	280.625,00		-280.625,00	0,00
010207010407	Captação e distribuição de água	0,00	0,00	115.599,00		115.599,00
01020701040703	Abastecimento de Água a V.B.Quires e Maureles	0,00	0,00	60.343,00		60.343,00
01020701040704	Abastecimento de Água a Constance	0,00	0,00	33.911,00		33.911,00
01020701040705	Abastecimento de Água a Toutosa e S. Isidoro	0,00	0,00	20.845,00		20.845,00
01020701040706	Abastecimento de Água a Banho e Carvalhosa	0,00	0,00	500,00		500,00
010207010409	Sinalização e trânsito	20.650,00	20.650,00		-15.134,00	5.516,00
010207010412	Cemitérios	94.355,00	94.355,00		-77.349,00	17.006,00
010207010413	Outros	302.366,00	302.366,00		-263.609,00	38.757,00
01020701041306	Requalif. Urb. do Largo Conde de Ariz - Felra Nova	5,00	5,00	495,00		500,00
01020701041310	Requalif Urb. da área envol. à Igreja de Maureles	132.875,00	132.875,00		-130.075,00	2.800,00
01020701041311	Museu da Pedra - Alpendurada	31.488,00	31.488,00		-8.488,00	23.000,00
01020701041314	Segurança rodoviária	5,00	5,00		-5,00	0,00
01020701041315	Casa Municipal da Juventude	5,00	5,00	495,00		500,00
01020701041399	Requalificações Urbanísticas diversas	137.988,00	137.988,00		-126.031,00	11.957,00
0102070106	Material de transporte	10,00	10,00	10.490,00		10.500,00
010207010602	Outro	10,00	10,00	10.490,00		10.500,00
0102070107	Equipamento de informática	74.072,00	74.072,00		-68.509,00	5.563,00
0102070108	Software Informático	30.005,00	30.005,00		-25.082,00	4.923,00
0102070109	Equipamento administrativo	15.010,00	15.010,00		-9.798,00	5.212,00
0102070110	Equipamento básico	241.505,00	241.505,00		-169.695,00	71.810,00
010207011002	Outro	241.505,00	241.505,00		-169.695,00	71.810,00
0102070111	Ferramentas e utensílios	12.572,00	12.572,00		-12.162,00	410,00
0102070112	Artigos e objectos de valor	5,00	5,00		-5,00	0,00
01020703	Bens de domínio público	2.142.453,50	2.142.453,50		-1.299.743,50	842.710,00
0102070303	Outras construções e infraestruturas	2.142.453,50	2.142.453,50		-1.299.743,50	842.710,00
010207030301	Viadutos, arruamentos e obras complementares	1.208.807,00	1.208.807,00		-833.677,00	375.130,00
010207030302	Sistemas de drenagem de águas residuais	933.631,50	933.631,50		-829.483,50	104.148,00
01020703030230	Benef Rede Viária A Mun-Microag frio-Zona Nordeste	114.540,00	114.540,00		-114.540,00	0,00
01020703030231	Benef Rede Viária área Mun-Microagl frio-Zona Este	124.994,00	124.994,00		-124.994,00	0,00
01020703030232	Benef Rede Viária área Mun-Microagl frio-Zona Cent	131.576,00	131.576,00		-71.266,00	60.310,00
01020703030233	Benef Rede Viária área Mun-Microagl frio-Zona Norte	150.330,00	150.330,00		-106.492,00	43.838,00
01020703030234	Benef Rede Viária área Mun-Tapete Betum-Zona Sul	150.273,50	150.273,50		-150.273,50	0,00
01020703030235	Benef Rede Viária área Mun-Tap Betum-Zona Norte	108.540,00	108.540,00		-108.540,00	0,00
01020703030236	Benef rede Viária área Mun-Microagl frio-Zona Sul	153.378,00	153.378,00		-153.378,00	0,00
010207030308	Viação rural	10,00	10,00	361.422,00		361.432,00
01020703030801	Reposição de pavimentos betuminosos em valas	5,00	5,00		-5,00	0,00
01020703030802	Construção passelos na área do Concelho	5,00	5,00	13.737,00		13.742,00
01020703030812	Benef Rede Viária Área Mun-Microagl Frio-Zona Nordes	0,00	0,00	9.096,00		9.096,00
01020703030813	Benef Rede Viária Área Mun-Microagl Frio-Zona Este	0,00	0,00	6.363,00		6.363,00
01020703030814	Benef Rede Viária Área Mun-Microagl Frio-Zona Cent	0,00	0,00	71.266,00		71.266,00
01020703030815	Benef Rede Viária Área Mun-Microagl Frio-Zona Nort	0,00	0,00	106.490,00		106.490,00
01020703030816	Benef Rede Viária Área Mun-Tap Betum-Zona Sul	0,00	0,00	98.356,00		98.356,00
01020703030817	Benef Rede Viária Área Mun-Tap Betum-Zona Norte	0,00	0,00	500,00		500,00



# Município de Marco de Canaveses

## RESUMO DAS MODIFICAÇÕES AO ORÇAMENTO DA DESPESA DE 2010

Cód. da Classif. Org. Económica	Designação da Classificação	Dotação Inicial	Dotação Actual	Dotação Modificada		Dotação Corrigida
				Inscr./Reforço	Dimin./Anulação	
01020703030818	Benef Rede Viária Área Mun-Microagl Frio-Zona Sul	0,00	0,00	47.140,00		47.140,00
01020703030819	Infraest.ePav.ArruamentosF. Santa F.Charneca S.Nic	0,00	0,00	8.479,00		8.479,00
010207030313	Outros	5,00	5,00	1.995,00		2.000,00
01020703031301	Reabilitação Física Centro Urbano Marco Canaveses	5,00	5,00	1.495,00		1.500,00
01020703031302	Requalificação da Zona Ribeirinha do Torrão	0,00	0,00	500,00		500,00
010208	Transferências de capital	1.502.965,19	1.502.965,19	802.142,81		2.305.108,00
01020805	Administração local	1.043.970,08	1.043.970,08	377.142,92		1.421.113,00
0102080501	Continente	1.043.970,08	1.043.970,08	377.142,92		1.421.113,00
010208050102	Freguesias	973.639,08	973.639,08	325.044,92		1.298.684,00
010208050103	Serviços autónomos da administração local	1.500,00	1.500,00	0,00	0,00	1.500,00
010208050104	Associações de municípios	33.831,00	33.831,00	51.598,00		85.429,00
010208050108	Outros	35.000,00	35.000,00	500,00		35.500,00
01020807	Instituições sem fins lucrativos	458.995,11	458.995,11	424.999,89		883.995,00
0102080701	Instituições sem fins lucrativos	458.995,11	458.995,11	424.999,89		883.995,00
010211	Outras despesas de capital	2.500,00	2.500,00	0,00	0,00	2.500,00
01021102	Diversas	2.500,00	2.500,00	0,00	0,00	2.500,00
0102110201	Restituições	1.000,00	1.000,00	0,00	0,00	1.000,00
0102110299	Outras	1.500,00	1.500,00	0,00	0,00	1.500,00
<b>Totais das despesas de capital :</b>		<b>7.182.477,79</b>	<b>7.182.477,79</b>	<b>2.434.167,44</b>	<b>-4.212.902,23</b>	<b>5.403.743,00</b>
0103	OPERAÇÕES FINANCEIRAS	2.880.955,00	2.880.955,00	1.396.545,00		4.277.500,00
0103	DESPESAS CORRENTES	1.257.950,00	1.257.950,00	349.550,00		1.607.500,00
010303	Juros e outros encargos	1.257.950,00	1.257.950,00	349.550,00		1.607.500,00
01030301	Juros da dívida pública	1.247.950,00	1.247.950,00	312.050,00		1.560.000,00
0103030103	Socied.financ.-Bancos e outras instit. financeiras	1.247.950,00	1.247.950,00	312.050,00		1.560.000,00
010303010302	Empréstimos de médio e longo prazos	1.247.950,00	1.247.950,00	312.050,00		1.560.000,00
01030301030201	Caixa Geral de Depósitos	596.448,00	596.448,00	53.552,00		650.000,00
01030301030202	Banco Espírito Santo	299.541,00	299.541,00	155.459,00		455.000,00
01030301030205	Millennium BCP	351.961,00	351.961,00	103.039,00		455.000,00
01030305	Outros juros	10.000,00	10.000,00	37.000,00		47.000,00
0103030502	Outros	10.000,00	10.000,00	37.000,00		47.000,00
01030306	Outros encargos financeiros	0,00	0,00	500,00		500,00
0103030601	Outros encargos financeiros	0,00	0,00	500,00		500,00
<b>Totais das despesas correntes :</b>		<b>1.257.950,00</b>	<b>1.257.950,00</b>	<b>349.550,00</b>		<b>1.607.500,00</b>
0103	DESPESAS DE CAPITAL	1.623.005,00	1.623.005,00	1.046.995,00		2.670.000,00
010310	Passivos financeiros	1.623.005,00	1.623.005,00	1.046.995,00		2.670.000,00
01031006	Empréstimos a médio e longo prazos	1.623.005,00	1.623.005,00	1.046.995,00		2.670.000,00
0103100603	Socied.financ.-Bancos e outras instit. financeiras	1.623.005,00	1.623.005,00	1.046.995,00		2.670.000,00
010310060301	Caixa Geral de Depósitos	398.705,00	398.705,00	921.295,00		1.320.000,00
010310060302	Banco Espírito Santo	615.149,00	615.149,00	59.851,00		675.000,00
010310060305	Millennium BCP	609.151,00	609.151,00	65.849,00		675.000,00
<b>Totais das despesas de capital :</b>		<b>1.623.005,00</b>	<b>1.623.005,00</b>	<b>1.046.995,00</b>		<b>2.670.000,00</b>
		<b>28.740.903,82</b>	<b>28.740.903,82</b>	<b>6.663.109,85</b>	<b>-7.630.341,67</b>	<b>27.873.672,00</b>

### ALTERAÇÃO Nº 2 DE 22/02/2010

Cód. da Classif. Org. Económica	Designação da Classificação	Dotação Inicial	Dotação Actual	Dotação Modificada		Dotação Corrigida
				Inscr./Reforço	Dimin./Anulação	
01	Administração Autárquica	27.807.272,32	27.769.524,00	0,00	0,00	27.769.524,00
0102	CÂMARA MUNICIPAL	24.841.817,32	23.407.524,00	0,00	0,00	23.407.524,00
0102	DESPESAS CORRENTES	18.592.971,03	18.107.929,00	17.620,00		18.125.549,00
010204	Transferências correntes	2.650.879,44	2.103.987,00	65.000,00		2.168.987,00
01020405	Administração local	1.646.543,00	1.335.382,00	5.000,00		1.340.382,00
0102040501	Continente	1.646.543,00	1.335.382,00	5.000,00		1.340.382,00
010204050104	Associações de municípios	75.742,00	57.382,00	5.000,00		62.382,00
01020407	Instituições sem fins lucrativos	956.831,44	649.000,00	60.000,00		709.000,00
0102040701	Instituições sem fins lucrativos	956.831,44	649.000,00	60.000,00		709.000,00





# Município de Marco de Canaveses

## RESUMO DAS MODIFICAÇÕES AO ORÇAMENTO DA DESPESA DE 2010

### ALTERAÇÃO Nº 2 DE 22/02/2010

Cód. da Classif. Org. Económica	Designação da Classificação	Dotação Inicial	Dotação Actual	Dotação Modificada		Dotação Corrigida
				Inscr./Reforço	Dimin./Anulação	
010206	Outras despesas correntes	186.848,00	392.125,00			344.745,00
01020602	Diversas	186.848,00	392.125,00		-47.380,00	344.745,00
0102060203	Outras	186.848,00	392.125,00		-47.380,00	344.745,00
010206020302	IVA pago	<b>19.065,00</b>	<b>231.342,00</b>		<b>-47.380,00</b>	<b>183.962,00</b>
Totais das despesas correntes :		<b>1.051.638,44</b>	<b>937.724,00</b>	<b>65.000,00</b>	<b>-47.380,00</b>	<b>955.344,00</b>
0102	DESPESAS DE CAPITAL	6.248.846,29	5.299.595,00		-17.620,00	5.281.975,00
010207	Aquisição de bens de capital	4.743.381,10	2.991.987,00	71.380,00		3.063.367,00
01020701	Investimentos	2.600.927,60	2.149.277,00	71.380,00		2.220.657,00
0102070103	Edifícios	430.432,37	1.301.696,00	4.300,00		1.305.996,00
010207010301	Instalações de serviços	212.428,37	432.628,00	4.300,00		436.928,00
01020701030104	Ampliação da Sede de Junta Alpendurada e Matos	<b>2.196,00</b>	<b>2.500,00</b>	<b>4.300,00</b>		<b>6.800,00</b>
0102070104	Construções diversas	1.523.691,23	593.163,00	22.080,00		615.243,00
010207010406	Instalações desportivas e recreativas	646.908,00	178.819,00	14.580,00		193.399,00
01020701040606	Outras Instalações desportivas e recreativas	<b>184.005,00</b>	<b>76.788,00</b>	<b>14.580,00</b>		<b>91.368,00</b>
010207010409	Sinalização e trânsito	<b>20.650,00</b>	<b>5.516,00</b>	<b>7.500,00</b>		<b>13.016,00</b>
0102070107	Equipamento de informática	<b>74.072,00</b>	<b>5.563,00</b>	<b>10.000,00</b>		<b>15.563,00</b>
0102070109	Equipamento administrativo	<b>15.010,00</b>	<b>5.212,00</b>	<b>10.000,00</b>		<b>15.212,00</b>
0102070110	Equipamento básico	241.505,00	71.810,00	25.000,00		96.810,00
010207011002	Outro	<b>241.505,00</b>	<b>71.810,00</b>	<b>25.000,00</b>		<b>96.810,00</b>
010208	Transferências de capital	1.502.965,19	2.305.108,00		-89.000,00	2.216.108,00
01020805	Administração local	1.043.970,08	1.421.113,00		-149.000,00	1.272.113,00
0102080501	Continente	1.043.970,08	1.421.113,00		-149.000,00	1.272.113,00
010208050102	Freguesias	<b>973.639,08</b>	<b>1.298.684,00</b>		<b>-149.000,00</b>	<b>1.149.684,00</b>
01020807	Instituições sem fins lucrativos	458.995,11	883.995,00	60.000,00		943.995,00
0102080701	Instituições sem fins lucrativos	<b>458.995,11</b>	<b>883.995,00</b>	<b>60.000,00</b>		<b>943.995,00</b>
Totais das despesas de capital :		<b>1.970.072,19</b>	<b>2.350.068,00</b>	<b>131.380,00</b>	<b>-149.000,00</b>	<b>2.332.448,00</b>
Totais da Alteração nº 2		<b>3.021.710,63</b>	<b>3.287.792,00</b>	<b>196.380,00</b>	<b>-196.380,00</b>	<b>3.287.792,00</b>

### ALTERAÇÃO Nº 3 DE 08/03/2010

Cód. da Classif. Org. Económica	Designação da Classificação	Dotação Inicial	Dotação Actual	Dotação Modificada		Dotação Corrigida
				Inscr./Reforço	Dimin./Anulação	
01	Administração Autárquica	27.807.272,32	27.769.524,00		-10.000,00	27.759.524,00
0102	CÂMARA MUNICIPAL	24.841.817,32	23.407.524,00		-10.000,00	23.397.524,00
0102	DESPESAS CORRENTES	18.592.971,03	18.125.549,00	198.000,00		18.323.549,00
010201	Despesas com o pessoal	7.268.467,00	7.468.215,00	29.000,00		7.497.215,00
01020101	Remunerações certas e permanentes	5.726.873,00	6.000.278,00	29.000,00		6.029.278,00
0102010107	Pessoal em regime de tarefa ou avença	<b>200.225,00</b>	<b>178.909,00</b>	<b>29.000,00</b>		<b>207.909,00</b>
010202	Aquisição de bens e serviços	8.486.766,59	8.142.602,00	130.000,00		8.272.602,00
01020202	Aquisição de serviços	7.065.283,59	6.636.407,00	130.000,00		6.766.407,00
0102020214	Estudos, pareceres, projectos e consultadoria	<b>967.113,00</b>	<b>483.850,00</b>	<b>130.000,00</b>		<b>613.850,00</b>
010204	Transferências correntes	2.650.879,44	2.168.987,00	4.000,00		2.172.987,00
01020405	Administração local	1.646.543,00	1.340.382,00	4.000,00		1.344.382,00
0102040501	Continente	1.646.543,00	1.340.382,00	4.000,00		1.344.382,00
010204050104	Associações de municípios	<b>75.742,00</b>	<b>62.382,00</b>	<b>4.000,00</b>		<b>66.382,00</b>
010206	Outras despesas correntes	186.848,00	344.745,00	35.000,00		379.745,00
01020602	Diversas	186.848,00	344.745,00	35.000,00		379.745,00
0102060203	Outras	186.848,00	344.745,00	35.000,00		379.745,00
010206020305	Outras	<b>37.000,00</b>	<b>37.000,00</b>	<b>35.000,00</b>		<b>72.000,00</b>
Totais das despesas correntes :		<b>1.280.080,00</b>	<b>762.141,00</b>	<b>198.000,00</b>		<b>960.141,00</b>
0102	DESPESAS DE CAPITAL	6.248.846,29	5.261.975,00		-208.000,00	5.073.975,00
010207	Aquisição de bens de capital	4.743.381,10	3.063.367,00	152.501,00		3.215.868,00
01020701	Investimentos	2.600.927,60	2.220.657,00	152.500,00		2.373.157,00
0102070104	Construções diversas	1.523.691,23	615.243,00	127.500,00		742.743,00
010207010403	Estações de tratamento de águas residuais	446.476,23	114.179,00	120.000,00		234.179,00
01020701040305	Sist. àg res Zona Cent. freg Soalhães	<b>5,00</b>	<b>30.000,00</b>	<b>100.000,00</b>		<b>130.000,00</b>



# Município de Marco de Canaveses

## RESUMO DAS MODIFICAÇÕES AO ORÇAMENTO DA DESPESA DE 2010

### ALTERAÇÃO Nº 3 DE 08/03/2010

Cód. da Classif. Org. Económica	Designação da Classificação	Dotação Inicial	Dotação Actual	Dotação Modificada		Dotação Corrigida
				Inscr./Reforço	Dimin./Anulação	
01020701040307	Sist agua res dom zona parc Sande PLonga-Sist Trat	306.770,00	43.253,00	20.000,00		63.253,00
010207010409	Sinalização e trânsito	20.650,00	13.016,00	7.500,00		20.516,00
0102070110	Equipamento básico	241.505,00	96.810,00	15.000,00		111.810,00
010207011002	Outro	241.505,00	96.810,00	15.000,00		111.810,00
0102070111	Ferramentas e utensílios	12.572,00	410,00	10.000,00		10.410,00
01020703	Bens de domínio público	2.142.453,50	842.710,00	1,00		842.711,00
0102070303	Outras construções e infraestruturas	2.142.453,50	842.710,00	1,00		842.711,00
010207030308	Viação rural	10,00	361.432,00	1,00		361.433,00
01020703030815	Benef Rede Viária Área Mun-Microagl Frio-Zona Nort	0,00	106.490,00	1,00		106.491,00
010208	Transferências de capital	1.502.965,19	2.216.108,00		-360.501,00	1.855.607,00
01020805	Administração local	1.043.970,08	1.272.113,00		-360.501,00	911.612,00
0102080501	Continente	1.043.970,08	1.272.113,00		-360.501,00	911.612,00
010208050102	Freguesias	973.639,08	1.149.684,00		-360.501,00	789.183,00
Totals das despesas de capital :		1.555.141,08	1.439.663,00	152.601,00	-360.501,00	1.231.663,00
Totals da Alteração nº 3		2.835.221,08	2.201.804,00	350.601,00	-360.501,00	2.191.804,00

### ALTERAÇÃO Nº 4 DE 22/03/2010

Cód. da Classif. Org. Económica	Designação da Classificação	Dotação Inicial	Dotação Actual	Dotação Modificada		Dotação Corrigida
				Inscr./Reforço	Dimin./Anulação	
01	Administração Autárquica	27.807.272,32	27.759.524,00	0,00	0,00	27.759.524,00
0102	CÂMARA MUNICIPAL	24.841.617,32	23.397.524,00	0,00	0,00	23.397.524,00
0102	DESPESAS CORRENTES	18.592.971,03	18.323.549,00		-27.100,00	18.296.449,00
010201	Despesas com o pessoal	7.268.467,00	7.497.215,00	20.000,00		7.517.215,00
01020101	Remunerações certas e permanentes	5.726.873,00	6.029.278,00	0,00	0,00	6.029.278,00
0102010107	Pessoal em regime de tarefa ou avença	200.225,00	207.909,00	20.000,00		227.909,00
0102010114	Subsídio de férias e de Natal	683.526,00	701.481,00		-20.000,00	681.481,00
010201011402	Pessoal em qualquer outra situação	59.957,00	59.226,00		-20.000,00	39.226,00
01020101140203	Pessoal noutra situação	21.000,00	23.853,00		-20.000,00	3.853,00
01020102	Abonos variáveis ou eventuais	147.182,00	186.745,00	20.000,00		206.745,00
0102010213	Outros suplementos e prémios	13.389,00	58.725,00	20.000,00		78.725,00
010202	Aquisição de bens e serviços	8.486.766,59	8.272.602,00		-35.000,00	8.237.602,00
01020201	Aquisição de bens	1.421.483,00	1.504.195,00		-35.000,00	1.469.195,00
0102020115	Prémios, condecorações e ofertas	60.847,00	39.347,00	15.000,00		54.347,00
0102020120	Material de educação, cultura e recreio	34.082,00	217.379,00		-50.000,00	167.379,00
01020202	Aquisição de serviços	7.065.283,59	6.768.407,00	0,00	0,00	6.768.407,00
0102020205	Locação de material de informática	5,00	24.000,00		-4.000,00	20.000,00
0102020208	Locação de outros bens	65.000,00	65.000,00	4.000,00		69.000,00
010204	Transferências correntes	2.650.879,44	2.172.987,00	8.000,00		2.180.987,00
01020405	Administração local	1.646.543,00	1.344.382,00	1.000,00		1.345.382,00
0102040501	Continente	1.646.543,00	1.344.382,00	1.000,00		1.345.382,00
010204050104	Associações de municípios	75.742,00	66.382,00	1.000,00		67.382,00
01020408	Famílias	47.505,00	119.605,00	7.000,00		126.605,00
0102040802	Outras	47.505,00	119.605,00	7.000,00		126.605,00
010206	Outras despesas correntes	186.848,00	379.745,00		-20.100,00	359.645,00
01020602	Diversas	186.848,00	379.745,00		-20.100,00	359.645,00
0102060203	Outras	186.848,00	379.745,00		-20.100,00	359.645,00
010206020302	IVA pago	19.065,00	183.962,00		-20.100,00	163.862,00
Totals das despesas correntes :		536.860,00	1.006.162,00	67.000,00	-94.100,00	979.062,00
0102	DESPESAS DE CAPITAL	6.248.846,29	5.073.975,00	27.100,00		5.101.075,00
010207	Aquisição de bens de capital	4.743.381,10	3.215.868,00	27.100,00		3.242.968,00
01020701	Investimentos	2.600.927,60	2.373.157,00	27.100,00		2.400.257,00
0102070103	Edifícios	430.432,37	1.305.996,00	19.100,00		1.325.096,00
010207010301	Instalações de serviços	212.428,37	436.928,00	5.000,00		441.928,00
01020701030104	Ampliação da Sede de Junta Alpendurada e Matos	2.196,00	6.800,00	5.000,00		11.800,00
010207010305	Escolas	217.980,00	866.568,00	14.100,00		880.668,00





# Município de Marco de Canaveses

## RESUMO DAS MODIFICAÇÕES AO ORÇAMENTO DA DESPESA DE 2010

### ALTERAÇÃO Nº 4 DE 22/03/2010

Cód. da Classif. Org. Económica	Designação da Classificação	Dotação Inicial	Dotação Actual	Dotação Modificada		Dotação Corrigida
				Inscr./Reforço	Dimin./Anulação	
01020701030552	Centro Escolar de Sande	217.875,00	715.000,00	14.100,00		729.100,00
0102070108	Software Informático	30.005,00	4.923,00	8.000,00		12.923,00
Totais das despesas de capital :		250.076,00	726.723,00	27.100,00		763.823,00
Totais da Alteração nº 4		786.938,00	1.732.885,00	94.100,00	-94.100,00	1.732.885,00

### ALTERAÇÃO Nº 5 DE 25/03/2010

Cód. da Classif. Org. Económica	Designação da Classificação	Dotação Inicial	Dotação Actual	Dotação Modificada		Dotação Corrigida
				Inscr./Reforço	Dimin./Anulação	
01	Administração Autárquica	27.807.272,32	27.759.524,00	10.000,00		27.769.524,00
0102	CÂMARA MUNICIPAL	24.841.817,32	23.397.524,00	10.000,00		23.407.524,00
0102	DESPESAS DE CAPITAL	6.248.846,29	5.101.075,00	10.000,00		5.111.075,00
010208	Transferências de capital	1.502.965,19	1.855.607,00	10.000,00		1.865.607,00
01020805	Administração local	1.043.970,08	911.612,00	10.000,00		921.612,00
0102080501	Continente	1.043.970,08	911.612,00	10.000,00		921.612,00
010208050102	Freguesias	973.639,08	789.183,00	10.000,00		799.183,00
Totais das despesas de capital :		973.639,08	789.183,00	10.000,00		799.183,00
Totais da Alteração nº 5		973.639,08	789.183,00	10.000,00		799.183,00

### ALTERAÇÃO Nº 6 DE 20/05/2010

Cód. da Classif. Org. Económica	Designação da Classificação	Dotação Inicial	Dotação Actual	Dotação Modificada		Dotação Corrigida
				Inscr./Reforço	Dimin./Anulação	
01	Administração Autárquica	27.807.272,32	27.769.524,00	0,00	0,00	27.769.524,00
0102	CÂMARA MUNICIPAL	24.841.817,32	23.407.524,00	0,00	0,00	23.407.524,00
0102	DESPESAS CORRENTES	18.592.971,03	18.296.449,00		-10.000,00	18.286.449,00
010202	Aquisição de bens e serviços	8.486.766,59	8.237.602,00	9.000,00		8.246.602,00
01020201	Aquisição de bens	1.421.483,00	1.469.195,00		-5.000,00	1.464.195,00
0102020121	Outros bens	653.410,00	435.000,00		-5.000,00	430.000,00
01020202	Aquisição de serviços	7.065.283,59	6.768.407,00	14.000,00		6.782.407,00
0102020208	Locação de outros bens	65.000,00	69.000,00	19.000,00		88.000,00
0102020225	Outros serviços	522.490,00	495.440,00		-5.000,00	490.440,00
010204	Transferências correntes	2.650.879,44	2.180.987,00		-19.000,00	2.161.987,00
01020407	Instituições sem fins lucrativos	956.831,44	709.000,00		-19.000,00	690.000,00
0102040701	Instituições sem fins lucrativos	956.831,44	709.000,00		-19.000,00	690.000,00
Totais das despesas correntes :		2.197.731,44	1.708.440,00	19.000,00	-29.000,00	1.698.440,00
0102	DESPESAS DE CAPITAL	6.248.846,29	5.111.075,00	10.000,00		5.121.075,00
010207	Aquisição de bens de capital	4.743.381,10	3.242.968,00	10.000,00		3.252.968,00
01020701	Investimentos	2.600.927,60	2.400.257,00	10.000,00		2.410.257,00
0102070104	Construções diversas	1.523.691,23	742.743,00	10.000,00		752.743,00
010207010406	Instalações desportivas e recreativas	648.908,00	193.399,00	10.000,00		203.399,00
01020701040606	Outras instalações desportivas e recreativas	184.005,00	91.368,00	10.000,00		101.368,00
010208	Transferências de capital	1.502.965,19	1.865.607,00	0,00	0,00	1.865.607,00
01020805	Administração local	1.043.970,08	921.612,00	15.000,00		936.612,00
0102080501	Continente	1.043.970,08	921.612,00	15.000,00		936.612,00
010208050102	Freguesias	973.639,08	799.183,00	15.000,00		814.183,00
01020807	Instituições sem fins lucrativos	458.995,11	943.995,00		-15.000,00	928.995,00
0102080701	Instituições sem fins lucrativos	458.995,11	943.995,00		-15.000,00	928.995,00
Totais das despesas de capital :		1.616.639,19	1.834.546,00	25.000,00	-15.000,00	1.844.546,00
Totais da Alteração nº 6		3.814.370,63	3.542.986,00	44.000,00	-44.000,00	3.542.986,00

### ALTERAÇÃO Nº 7 DE 17/06/2010

Cód. da Classif. Org. Económica	Designação da Classificação	Dotação Inicial	Dotação Actual	Dotação Modificada		Dotação Corrigida
				Inscr./Reforço	Dimin./Anulação	
01	Administração Autárquica	27.807.272,32	27.769.524,00	0,00	0,00	27.769.524,00



# Município de Marco de Canaveses

## RESUMO DAS MODIFICAÇÕES AO ORÇAMENTO DA DESPESA DE 2010

### ALTERAÇÃO Nº 7 DE 17/06/2010

Cód. da Classif. Org. Económica	Designação da Classificação	Dotação Inicial	Dotação Actual	Dotação Modificada		Dotação Corrigida
				Inscr./Reforço	Dimin./Anulação	
0102	CÂMARA MUNICIPAL	24.841.817,32	23.407.524,00	0,00	0,00	23.407.524,00
0102	DESPESAS CORRENTES	18.592.971,03	18.286.449,00	0,00	0,00	18.286.449,00
010201	Despesas com o pessoal	7.268.467,00	7.517.215,00	17.000,00		7.534.215,00
01020101	Remunerações certas e permanentes	5.726.873,00	6.029.278,00	2.000,00		6.031.278,00
0102010113	Subsídio de refeição	443.988,00	462.204,00		-15.000,00	447.204,00
010201011301	Pessoal dos quadros	358.296,00	370.710,00		-30.000,00	340.710,00
01020101130101	Transitado de anterior nomeação definitiva	0,00	339.148,00		-30.000,00	309.148,00
010201011302	Pessoal em qualquer outra situação	81.545,00	87.109,00	15.000,00		102.109,00
01020101130202	Pessoal noutra situação	56.850,00	60.800,00	15.000,00		75.800,00
0102010114	Subsídio de férias e de Natal	683.526,00	681.481,00	17.000,00		698.481,00
010201011402	Pessoal em qualquer outra situação	59.957,00	39.226,00	17.000,00		56.226,00
01020101140203	Pessoal noutra situação	21.000,00	3.853,00	17.000,00		20.853,00
01020102	Abonos variáveis ou eventuais	147.182,00	206.745,00	15.000,00		221.745,00
0102010213	Outros suplementos e prémios	13.389,00	78.725,00	15.000,00		93.725,00
01020103	Segurança social	1.394.412,00	1.281.192,00	0,00	0,00	1.281.192,00
0102010303	Subsídio familiar a criança e jovens	89.637,00	90.546,00		-10.000,00	80.546,00
0102010305	Contribuições para a segurança social	854.168,00	748.945,00	10.000,00		758.945,00
010201030502	Segurança social dos funcionários públicos	707.528,00	638.054,00		-8.500,00	629.554,00
01020103050202	Regime Geral	2,00	10.000,00		-8.500,00	1.500,00
010201030503	Segurança social-Regime geral	144.385,00	108.886,00	18.500,00		127.386,00
010202	Aquisição de bens e serviços	8.486.766,59	8.246.602,00		-3.000,00	8.243.602,00
01020201	Aquisição de bens	1.421.483,00	1.464.195,00		-3.000,00	1.461.195,00
0102020115	Prémios, condecorações e ofertas	60.847,00	54.347,00	12.000,00		66.347,00
0102020120	Material de educação, cultura e recreio	34.082,00	167.379,00		-15.000,00	152.379,00
010204	Transferências correntes	2.650.879,44	2.161.987,00	75.000,00		2.236.987,00
01020405	Administração local	1.646.543,00	1.345.382,00	60.000,00		1.405.382,00
0102040501	Continente	1.646.543,00	1.345.382,00	60.000,00		1.405.382,00
010204050102	Freguesias	1.567.801,00	1.275.000,00	60.000,00		1.335.000,00
01020407	Instituições sem fins lucrativos	956.831,44	690.000,00	15.000,00		705.000,00
0102040701	Instituições sem fins lucrativos	956.831,44	690.000,00	15.000,00		705.000,00
010206	Outras despesas correntes	186.848,00	359.645,00		-89.000,00	270.645,00
01020602	Diversas	186.848,00	359.645,00		-89.000,00	270.645,00
0102060203	Outras	186.848,00	359.645,00		-89.000,00	270.645,00
010206020302	IVA pago	19.065,00	163.862,00		-89.000,00	74.862,00
Totais das despesas correntes		2.963.889,44	3.042.546,00	152.500,00	-152.500,00	3.042.546,00
Totais da Alteração nº 7		2.963.889,44	3.042.546,00	152.500,00	-152.500,00	3.042.546,00

### REVISÃO Nº 2 DE 25/06/2010

Cód. da Classif. Org. Económica	Designação da Classificação	Dotação Inicial	Dotação Actual	Dotação Modificada		Dotação Corrigida
				Inscr./Reforço	Dimin./Anulação	
01	Administração Autárquica	27.807.272,32	27.769.524,00	724.373,48		28.493.897,48
0102	CÂMARA MUNICIPAL	24.841.817,32	23.407.524,00	724.373,48		24.131.897,48
0102	DESPESAS CORRENTES	18.592.971,03	18.286.449,00	724.373,48		19.010.822,48
010202	Aquisição de bens e serviços	8.486.766,59	8.243.602,00	424.373,48		8.667.975,48
01020201	Aquisição de bens	1.421.483,00	1.461.195,00	100.000,00		1.561.195,00
0102020121	Outros bens	653.410,00	430.000,00	100.000,00		530.000,00
01020202	Aquisição de serviços	7.065.283,59	6.782.407,00	324.373,48		7.106.780,48
0102020201	Encargos das instalações	1.776.000,00	1.025.000,00	100.000,00		1.125.000,00
0102020202	Limpeza e higiene	1.247.909,32	1.798.584,00	124.373,48		1.922.957,48
0102020214	Estudos, pareceres, projectos e consultadoria	967.113,00	613.850,00	100.000,00		713.850,00
010204	Transferências correntes	2.650.879,44	2.236.987,00	300.000,00		2.536.987,00
01020405	Administração local	1.646.543,00	1.405.382,00	300.000,00		1.705.382,00
0102040501	Continente	1.646.543,00	1.405.382,00	300.000,00		1.705.382,00



# Município de Marco de Canaveses

## RESUMO DAS MODIFICAÇÕES AO ORÇAMENTO DA DESPESA DE 2010

### REVISÃO Nº 2 DE 25/06/2010

Cód. da Classif. Org. Económica	Designação da Classificação	Dotação Inicial	Dotação Actual	Dotação Modificada		Dotação Corrigida
				Inscr./Reforço	Dimin./Anulação	
010204050102	Freguesias	1.567.801,00	1.335.000,00	300.000,00		1.635.000,00
Totais das despesas correntes :		6.212.233,32	5.202.434,00	724.373,48		5.926.807,48
Totais da Revisão nº 2		6.212.233,32	5.202.434,00	724.373,48		5.926.807,48

### ALTERAÇÃO Nº 8 DE 19/07/2010

Cód. da Classif. Org. Económica	Designação da Classificação	Dotação Inicial	Dotação Actual	Dotação Modificada		Dotação Corrigida
				Inscr./Reforço	Dimin./Anulação	
01	Administração Autárquica	27.807.272,32	28.493.897,48	278.931,31		28.772.828,79
0102	CÂMARA MUNICIPAL	24.841.817,32	24.131.897,48	364.217,31		24.496.114,79
0102	DESPESAS DE CAPITAL	6.248.846,29	5.121.075,00	364.217,31		5.485.292,31
010207	Aquisição de bens de capital	4.743.381,10	3.252.988,00	364.217,31		3.617.185,31
01020701	Investimentos	2.600.927,60	2.410.257,00	364.217,31		2.774.474,31
0102070103	Edifícios	430.432,37	1.325.096,00	364.217,31		1.689.313,31
010207010305	Escolas	217.980,00	880.668,00	364.217,31		1.244.885,31
01020701030550	Centro Escolar de Vila Boa do Bispo	5,00	137.068,00	364.217,31		501.285,31
Totais das despesas de capital :		5,00	137.068,00	364.217,31		501.285,31
0103	OPERAÇÕES FINANCEIRAS	2.880.955,00	4.277.500,00		-85.286,00	4.192.214,00
0103	DESPESAS CORRENTES	1.257.950,00	1.607.500,00		-20.000,00	1.587.500,00
010303	Juros e outros encargos	1.257.950,00	1.607.500,00		-20.000,00	1.587.500,00
01030305	Outros juros	10.000,00	47.000,00		-20.000,00	27.000,00
0103030502	Outros	10.000,00	47.000,00		-20.000,00	27.000,00
Totais das despesas correntes :		10.000,00	47.000,00		-20.000,00	27.000,00
0103	DESPESAS DE CAPITAL	1.623.005,00	2.670.000,00		-65.286,00	2.604.714,00
010310	Passivos financeiros	1.623.005,00	2.670.000,00		-65.286,00	2.604.714,00
01031006	Empréstimos a médio e longo prazos	1.623.005,00	2.670.000,00		-65.286,00	2.604.714,00
0103100603	Socied.financ.-Bancos e outras instit. financeiras	1.623.005,00	2.670.000,00		-65.286,00	2.604.714,00
010310060305	Millennium BCP	609.151,00	675.000,00		-65.286,00	609.714,00
Totais das despesas de capital :		609.151,00	675.000,00		-65.286,00	609.714,00
Totais da Alteração nº 8		619.156,00	859.068,00	364.217,31	-85.286,00	1.137.999,31

### ALTERAÇÃO Nº 9 DE 18/08/2010

Cód. da Classif. Org. Económica	Designação da Classificação	Dotação Inicial	Dotação Actual	Dotação Modificada		Dotação Corrigida
				Inscr./Reforço	Dimin./Anulação	
01	Administração Autárquica	27.807.272,32	28.772.828,79	0,00	0,00	28.772.828,79
0102	CÂMARA MUNICIPAL	24.841.817,32	24.496.114,79	485.541,52		24.981.656,31
0102	DESPESAS CORRENTES	18.592.971,03	19.010.822,48	618.282,20		19.629.104,68
010201	Despesas com o pessoal	7.268.467,00	7.534.215,00	210.010,00		7.744.225,00
01020102	Abonos variáveis ou eventuais	147.182,00	221.745,00	33.010,00		254.755,00
0102010204	Ajudas de custo	10.110,00	8.400,00	6.000,00		14.400,00
0102010206	Formação	5,00	2.000,00		-1.995,00	5,00
0102010210	Subsídio de trabalho nocturno	5,00	1.000,00		-995,00	5,00
0102010213	Outros suplementos e prémios	13.389,00	93.725,00	30.000,00		123.725,00
01020103	Segurança social	1.394.412,00	1.281.192,00	177.000,00		1.458.192,00
0102010301	Encargos com a saúde	325.000,00	298.964,00	50.000,00		348.964,00
0102010303	Subsídio familiar a criança e jovens	89.637,00	80.546,00	10.000,00		90.546,00
0102010304	Outras prestações familiares	4.607,00	10.000,00		-3.000,00	7.000,00
0102010305	Contribuições para a segurança social	854.188,00	758.945,00	120.000,00		878.945,00
010201030502	Segurança social dos funcionários públicos	707.528,00	629.554,00	100.000,00		729.554,00
01020103050201	Caixa Geral de Aposentações	707.526,00	628.054,00	100.000,00		728.054,00
010201030503	Segurança social-Regime geral	144.385,00	127.386,00	20.000,00		147.386,00
010202	Aquisição de bens e serviços	8.486.766,59	8.667.975,48	402.272,20		9.070.247,68
01020201	Aquisição de bens	1.421.483,00	1.561.195,00		-63.109,00	1.498.086,00
0102020107	Vestuário e artigos pessoais	12.822,00	12.822,00	3.500,00		16.322,00
0102020115	Prémios, condecorações e ofertas	60.847,00	66.347,00		-2.995,00	63.352,00





# Município de Marco de Canaveses

## RESUMO DAS MODIFICAÇÕES AO ORÇAMENTO DA DESPESA DE 2010

### ALTERAÇÃO Nº 9 DE 18/08/2010

Cód. da Classif. Org. Económica	Designação da Classificação	Dotação Inicial	Dotação Actual	Dotação Modificada		Dotação Corrigida
				Inscr./Reforço	Dimin./Anulação	
0102020120	Material de educação, cultura e recreio	34.082,00	152.379,00		-50.000,00	102.379,00
0102020121	Outros bens	653.410,00	530.000,00		-13.614,00	516.386,00
01020202	Aquisição de serviços	7.065.283,59	7.106.780,48	465.381,20		7.572.161,68
0102020201	Encargos das instalações	1.776.000,00	1.125.000,00	525.000,00		1.650.000,00
0102020205	Locação de material de informática	5,00	20.000,00		-19.950,00	50,00
0102020208	Locação de outros bens	65.000,00	88.000,00	15.000,00		103.000,00
0102020214	Estudos, pareceres, projectos e consultadoria	967.113,00	713.850,00		-75.000,00	638.850,00
0102020217	Publicidade	20.000,00	20.000,00	10.000,00		30.000,00
0102020219	Assistência técnica	32.000,00	25.000,00	4.000,00		29.000,00
0102020220	Outros trabalhos especializados	841.521,00	841.917,00	5,00		841.922,00
0102020225	Outros serviços	522.490,00	490.440,00	6.326,20		496.766,20
010204	Transferências correntes	2.650.879,44	2.536.987,00	25.000,00		2.561.987,00
01020407	Instituições sem fins lucrativos	956.831,44	705.000,00	25.000,00		730.000,00
0102040701	Instituições sem fins lucrativos	956.831,44	705.000,00	25.000,00		730.000,00
010206	Outras despesas correntes	186.848,00	270.645,00		-19.000,00	251.645,00
01020602	Diversas	186.848,00	270.645,00		-19.000,00	251.645,00
0102060203	Outras	186.848,00	270.645,00		-19.000,00	251.645,00
010206020302	IVA pago	19.065,00	74.862,00		-20.000,00	54.862,00
010206020304	Serviços bancários	5.615,00	5.615,00	1.000,00		6.615,00
Totais das despesas correntes :		7.261.465,44	6.121.307,00	805.831,20	-187.549,00	6.739.589,20
0102	DESPESAS DE CAPITAL	6.248.846,29	5.485.292,31		-132.740,68	5.352.551,63
010207	Aquisição de bens de capital	4.743.381,10	3.617.185,31	93.259,32		3.710.444,63
01020701	Investimentos	2.600.927,60	2.774.474,31	163.259,32		2.937.733,63
0102070103	Edifícios	430.432,37	1.689.313,31	193.000,00		1.882.313,31
010207010301	Instalações de serviços	212.428,37	441.928,00	108.000,00		549.928,00
01020701030108	Recup antiga Escola Prim p/ Sede da J F Favões	93.127,50	93.128,00	13.000,00		106.128,00
01020701030199	Construção e beneficiação diversas	117.084,87	316.000,00	95.000,00		411.000,00
010207010305	Escolas	217.980,00	1.244.885,31	85.000,00		1.329.885,31
01020701030552	Centro Escolar de Sande	217.875,00	729.100,00	85.000,00		814.100,00
0102070104	Construções diversas	1.523.691,23	752.743,00		-40.740,68	712.002,32
010207010403	Estações de tratamento de águas residuais	446.476,23	234.179,00		-11.504,01	222.674,99
01020701040305	Sist. ág res Zona Cent. freg Soalhães	5,00	130.000,00		-11.504,01	118.495,99
010207010405	Parques e jardins	5.531,00	7.997,00	10.900,00		18.897,00
01020701040502	Parque Fluvial do Tâmega	5.506,00	5.497,00	10.900,00		16.397,00
010207010406	Instalações desportivas e recreativas	648.908,00	203.399,00		-20.000,00	183.399,00
01020701040606	Outras Instalações desportivas e recreativas	184.005,00	101.368,00		-20.000,00	81.368,00
010207010413	Outros	302.366,00	38.757,00		-20.136,67	18.620,33
01020701041311	Museu da Pedra - Alpendurada	31.488,00	23.000,00		-20.136,67	2.863,33
0102070108	Software informático	30.005,00	12.923,00	3.500,00		16.423,00
0102070110	Equipamento básico	241.505,00	111.810,00	5.000,00		116.810,00
010207011002	Outro	241.505,00	111.810,00	5.000,00		116.810,00
0102070111	Ferramentas e utensílios	12.572,00	10.410,00	2.500,00		12.910,00
01020703	Bens de domínio público	2.142.453,50	842.711,00		-70.000,00	772.711,00
0102070303	Outras construções e infraestruturas	2.142.453,50	842.711,00		-70.000,00	772.711,00
010207030301	Viadutos, arruamentos e obras complementares	1.208.807,00	375.130,00		-70.000,00	305.130,00
010208	Transferências de capital	1.502.965,19	1.865.607,00		-333.000,00	1.532.607,00
01020805	Administração local	1.043.970,08	936.612,00		-333.000,00	603.612,00
0102080501	Continente	1.043.970,08	936.612,00		-333.000,00	603.612,00
010208050102	Freguesias	973.639,08	814.183,00		-333.000,00	481.183,00
010211	Outras despesas de capital	2.500,00	2.500,00	107.000,00		109.500,00
01021102	Diversas	2.500,00	2.500,00	107.000,00		109.500,00
0102110201	Restituições	1.000,00	1.000,00	107.000,00		108.000,00
Totais das despesas de capital :		3.116.819,45	2.723.549,00	321.900,00	-454.640,68	2.590.808,32
0103	OPERAÇÕES FINANCEIRAS	2.880.955,00	4.192.214,00		-485.541,52	3.706.672,48
0103	DESPESAS CORRENTES	1.257.950,00	1.587.500,00		-485.541,52	1.101.958,48
010303	Juros e outros encargos	1.257.950,00	1.587.500,00		-485.541,52	1.101.958,48
01030301	Juros da dívida pública	1.247.950,00	1.560.000,00		-475.591,00	1.083.409,00



# Município de Marco de Canaveses

## RESUMO DAS MODIFICAÇÕES AO ORÇAMENTO DA DESPESA DE 2010

### ALTERAÇÃO Nº 9 DE 18/08/2010

Cód. da Classif. Org. Económica	Designação da Classificação	Dotação Inicial	Dotação Actual	Dotação Modificada		Dotação Corrigida
				Inscr./Reforço	Dimin./Anulação	
0103030103	Socied.financ.-Bancos e outras instit. financeiras	1.247.950,00	1.560.000,00		-476.591,00	1.083.409,00
010303010302	Empréstimos de médio e longo prazos	1.247.950,00	1.560.000,00		-476.591,00	1.083.409,00
<b>01030301030201</b>	<b>Caixa Geral de Depósitos</b>	<b>596.448,00</b>	<b>650.000,00</b>		<b>-223.552,00</b>	<b>426.448,00</b>
<b>01030301030202</b>	<b>Banco Espírito Santo</b>	<b>299.541,00</b>	<b>455.000,00</b>		<b>-150.000,00</b>	<b>305.000,00</b>
<b>01030301030205</b>	<b>Millennium BCP</b>	<b>351.961,00</b>	<b>455.000,00</b>		<b>-103.039,00</b>	<b>351.961,00</b>
01030305	Outros juros	10.000,00	27.000,00		-8.950,52	18.049,48
0103030502	Outros	10.000,00	27.000,00		-8.950,52	18.049,48
<b>Totais das despesas correntes :</b>		<b>1.257.950,00</b>	<b>1.587.000,00</b>		<b>-485.541,52</b>	<b>1.101.458,48</b>
<b>Totais da Alteração nº 9</b>		<b>11.836.034,89</b>	<b>10.431.856,00</b>	<b>1.127.731,20</b>	<b>-1.127.731,20</b>	<b>10.431.856,00</b>

### ALTERAÇÃO Nº 10 DE 06/09/2010

Cód. da Classif. Org. Económica	Designação da Classificação	Dotação Inicial	Dotação Actual	Dotação Modificada		Dotação Corrigida
				Inscr./Reforço	Dimin./Anulação	
01	Administração Autárquica	27.807.272,32	28.772.828,79	0,00	0,00	28.772.828,79
0102	CÂMARA MUNICIPAL	24.841.817,32	24.981.656,31	0,00	0,00	24.981.656,31
0102	DESPESAS CORRENTES	18.592.971,03	19.629.104,68		-20.000,00	19.609.104,68
010201	Despesas com o pessoal	7.268.467,00	7.744.225,00	30.000,00		7.774.225,00
01020101	Remunerações certas e permanentes	5.726.873,00	6.031.278,00	30.000,00		6.061.278,00
<b>0102010107</b>	<b>Pessoal em regime de tarefa ou avença</b>	<b>200.225,00</b>	<b>227.909,00</b>	<b>30.000,00</b>		<b>257.909,00</b>
010202	Aquisição de bens e serviços	6.486.766,59	9.070.247,68		-50.000,00	9.020.247,68
01020201	Aquisição de bens	1.421.483,00	1.498.086,00		-35.200,00	1.462.886,00
<b>0102020105</b>	<b>Alimentação-Refeições confeccionadas</b>	<b>0,00</b>	<b>37.000,00</b>	<b>1.800,00</b>		<b>38.800,00</b>
<b>0102020115</b>	<b>Prémios, condecorações e ofertas</b>	<b>60.847,00</b>	<b>63.352,00</b>		<b>-1.500,00</b>	<b>61.852,00</b>
<b>0102020121</b>	<b>Outros bens</b>	<b>653.410,00</b>	<b>516.386,00</b>		<b>-35.500,00</b>	<b>480.886,00</b>
01020202	Aquisição de serviços	7.065.283,59	7.572.161,68		-14.800,00	7.557.361,68
<b>0102020210</b>	<b>Transportes</b>	<b>1.036.356,27</b>	<b>1.300.000,00</b>	<b>69.000,00</b>		<b>1.369.000,00</b>
<b>0102020225</b>	<b>Outros serviços</b>	<b>522.490,00</b>	<b>496.766,20</b>		<b>-83.800,00</b>	<b>412.966,20</b>
<b>Totais das despesas correntes :</b>		<b>2.473.328,27</b>	<b>2.641.413,20</b>	<b>100.800,00</b>	<b>-120.800,00</b>	<b>2.621.413,20</b>
0102	DESPESAS DE CAPITAL	6.248.846,29	5.352.551,63	20.000,00		5.372.551,63
010207	Aquisição de bens de capital	4.743.381,10	3.710.444,63	20.000,00		3.730.444,63
01020701	Investimentos	2.600.927,60	2.937.733,63	20.000,00		2.957.733,63
0102070103	Edifícios	430.432,37	1.882.313,31	20.000,00		1.902.313,31
010207010301	Instalações de serviços	212.428,37	549.928,00	20.000,00		569.928,00
<b>01020701030199</b>	<b>Construção e beneficiação diversas</b>	<b>117.084,87</b>	<b>411.000,00</b>	<b>20.000,00</b>		<b>431.000,00</b>
<b>Totais das despesas de capital :</b>		<b>117.084,87</b>	<b>411.000,00</b>	<b>20.000,00</b>		<b>431.000,00</b>
<b>Totais da Alteração nº 10</b>		<b>2.590.413,14</b>	<b>3.052.413,20</b>	<b>120.800,00</b>	<b>-120.800,00</b>	<b>3.052.413,20</b>

### ALTERAÇÃO Nº 11 DE 14/10/2010

Cód. da Classif. Org. Económica	Designação da Classificação	Dotação Inicial	Dotação Actual	Dotação Modificada		Dotação Corrigida
				Inscr./Reforço	Dimin./Anulação	
01	Administração Autárquica	27.807.272,32	28.772.828,79	0,00	0,00	28.772.828,79
0102	CÂMARA MUNICIPAL	24.841.817,32	24.981.656,31	0,00	0,00	24.981.656,31
0102	DESPESAS CORRENTES	18.592.971,03	19.609.104,68	26.000,00		19.635.104,68
010201	Despesas com o pessoal	7.268.467,00	7.774.225,00	0,00	0,00	7.774.225,00
01020101	Remunerações certas e permanentes	5.726.873,00	6.061.278,00		-28.000,00	6.033.278,00
0102010104	Pessoal quadros-Regime contrato individ. trabalho	0,00	3.741.603,00		-116.500,00	3.625.103,00
<b>010201010401</b>	<b>Transitado de anterior nomeação definitiva</b>	<b>0,00</b>	<b>3.667.564,00</b>		<b>-56.500,00</b>	<b>3.611.064,00</b>
<b>010201010402</b>	<b>Contrato por tempo indeterminado</b>	<b>0,00</b>	<b>74.039,00</b>		<b>-60.000,00</b>	<b>14.039,00</b>
<b>0102010109</b>	<b>Pessoal em qualquer outra situação</b>	<b>148.481,00</b>	<b>175.053,00</b>	<b>25.000,00</b>		<b>200.053,00</b>
<b>0102010111</b>	<b>Representação</b>	<b>55.537,00</b>	<b>60.000,00</b>	<b>2.000,00</b>		<b>62.000,00</b>
0102010113	Subsidio de refeição	443.988,00	447.204,00	16.500,00		463.704,00
010201011302	Pessoal em qualquer outra situação	81.545,00	102.109,00	16.500,00		118.609,00
<b>01020101130201</b>	<b>Pessoal contrato a termo</b>	<b>24.695,00</b>	<b>26.309,00</b>	<b>8.500,00</b>		<b>34.809,00</b>
<b>01020101130202</b>	<b>Pessoal noutra situação</b>	<b>56.850,00</b>	<b>75.800,00</b>	<b>8.000,00</b>		<b>83.800,00</b>



# Município de Marco de Canaveses

## RESUMO DAS MODIFICAÇÕES AO ORÇAMENTO DA DESPESA DE 2010

### ALTERAÇÃO Nº 11 DE 14/10/2010

Cód. da Classif. Org. Económica	Designação da Classificação	Dotação Inicial	Dotação Actual	Dotação Modificada		Dotação Corrigida
				Inscr./Reforço	Dimin./Anulação	
0102010114	Subsídio de férias e de Natal	683.526,00	698.481,00	17.000,00		715.481,00
010201011402	Pessoal em qualquer outra situação	59.957,00	56.226,00	17.000,00		73.226,00
01020101140201	<b>Pessoal contrato a termo</b>	<b>38.952,00</b>	<b>34.373,00</b>	<b>17.000,00</b>		<b>51.373,00</b>
0102010115	Remunerações por doença e maternidade/paternidade	126.700,00	162.000,00	28.000,00		190.000,00
01020102	Abonos variáveis ou eventuais	147.182,00	254.755,00	28.000,00		282.755,00
0102010202	Horas extraordinárias	18.800,00	18.000,00	6.000,00		24.000,00
0102010211	Subsídio de turno	15.110,00	15.502,00	1.000,00		16.502,00
0102010213	Outros suplementos e prémios	13.389,00	123.725,00	10.000,00		133.725,00
0102010214	Outros abonos em numerário ou espécie	44.463,00	43.848,00	11.000,00		54.848,00
010202	Aquisição de bens e serviços	8.486.766,59	9.020.247,68		-29.000,00	8.991.247,68
01020201	Aquisição de bens	1.421.483,00	1.462.886,00		-50.000,00	1.412.886,00
0102020102	Combustíveis e lubrificantes	375.225,00	463.500,00		-10.000,00	453.500,00
010202010299	Outros	150.000,00	200.000,00		-10.000,00	190.000,00
0102020104	Limpeza e higiene	59.457,00	59.457,00		-15.000,00	44.457,00
0102020120	Material de educação, cultura e recreio	34.082,00	102.379,00		-25.000,00	77.379,00
01020202	Aquisição de serviços	7.065.283,59	7.557.361,68	21.000,00		7.578.361,68
0102020203	Conservação de bens	124.949,00	105.000,00		-10.000,00	95.000,00
0102020217	Publicidade	20.000,00	30.000,00	5.000,00		35.000,00
0102020219	Assistência técnica	32.000,00	29.000,00	6.000,00		35.000,00
0102020220	Outros trabalhos especializados	841.521,00	841.922,00	20.000,00		861.922,00
010204	Transferências correntes	2.650.879,44	2.561.987,00	100.000,00		2.661.987,00
01020407	Instituições sem fins lucrativos	956.831,44	730.000,00	100.000,00		830.000,00
0102040701	<b>Instituições sem fins lucrativos</b>	<b>956.831,44</b>	<b>730.000,00</b>	<b>100.000,00</b>		<b>830.000,00</b>
010206	Outras despesas correntes	186.848,00	251.645,00		-45.000,00	206.645,00
01020602	Diversas	186.848,00	251.645,00		-45.000,00	206.645,00
0102060203	Outras	186.848,00	251.645,00		-45.000,00	206.645,00
010206020302	IVA pago	19.065,00	54.862,00		-20.000,00	34.862,00
010206020305	Outras	37.000,00	72.000,00		-25.000,00	47.000,00
<b>Totais das despesas correntes :</b>		<b>2.817.882,44</b>	<b>6.700.833,00</b>	<b>247.500,00</b>	<b>-221.500,00</b>	<b>6.726.833,00</b>
0102	DESPESAS DE CAPITAL	6.248.846,29	5.372.551,63		-26.000,00	5.346.551,63
010207	Aquisição de bens de capital	4.743.381,10	3.730.444,63		-26.000,00	3.704.444,63
01020701	Investimentos	2.600.927,60	2.957.733,63		-26.100,00	2.931.633,63
0102070103	Edifícios	430.432,37	1.902.313,31	40.000,00		1.942.313,31
010207010301	Instalações de serviços	212.428,37	569.928,00	30.000,00		599.928,00
01020701030107	<b>Adapt Inst do Estád Mun p/ Serviços Municipais</b>	<b>5,00</b>	<b>20.000,00</b>	<b>30.000,00</b>		<b>50.000,00</b>
010207010305	Escolas	217.980,00	1.329.885,31	10.000,00		1.339.885,31
01020701030552	<b>Centro Escolar de Sande</b>	<b>217.875,00</b>	<b>814.100,00</b>	<b>10.000,00</b>		<b>824.100,00</b>
0102070104	Construções diversas	1.523.691,23	712.002,32		-76.100,00	635.902,32
010207010402	Sistemas de drenagem de águas residuais	0,00	110.290,00		-81.715,00	28.575,00
01020701040202	<b>Sistema Águas Residuais de Constance e Sobretâmega</b>	<b>0,00</b>	<b>19.155,00</b>		<b>-19.150,00</b>	<b>5,00</b>
01020701040203	<b>Sist. Águas Residuais Banho e C., Toutosa e S. Isidoro</b>	<b>0,00</b>	<b>68.488,00</b>		<b>-62.565,00</b>	<b>5.923,00</b>
010207010403	Estações de tratamento de águas residuais	446.476,23	222.674,99	60.000,00		282.674,99
01020701040306	Outros	75.000,00	14.926,00	60.000,00		74.926,00
010207010407	Captação e distribuição de água	0,00	115.599,00		-61.385,00	54.214,00
01020701040703	<b>Abastecimento de Água a V.B. Quires e Maureles</b>	<b>0,00</b>	<b>60.343,00</b>		<b>-40.540,00</b>	<b>19.803,00</b>
01020701040705	<b>Abastecimento Água a Toutosa e S. Isidoro</b>	<b>0,00</b>	<b>20.845,00</b>		<b>-20.845,00</b>	<b>0,00</b>
010207010409	Sinalização e trânsito	20.650,00	20.516,00	7.000,00		27.516,00
0102070107	Equipamento de informática	74.072,00	15.563,00	10.000,00		25.563,00
01020703	Bens de domínio público	2.142.453,50	772.711,00	100,00		772.811,00
0102070303	Outras construções e infraestruturas	2.142.453,50	772.711,00	100,00		772.811,00
010207030308	Viação rural	10,00	361.433,00	100,00		361.533,00
01020703030818	<b>Benef Rede Viária Área Mun-Microagl Frio-Zona Sul</b>	<b>0,00</b>	<b>47.140,00</b>	<b>100,00</b>		<b>47.240,00</b>
<b>Totais das despesas de capital :</b>		<b>387.602,00</b>	<b>1.101.076,00</b>	<b>117.100,00</b>	<b>-143.100,00</b>	<b>1.075.076,00</b>
<b>Totais da Alteração nº 11</b>		<b>3.205.484,44</b>	<b>7.801.909,00</b>	<b>364.600,00</b>	<b>-364.600,00</b>	<b>7.801.909,00</b>



# Município de Marco de Canaveses

## RESUMO DAS MODIFICAÇÕES AO ORÇAMENTO DA DESPESA DE 2010

### ALTERAÇÃO Nº 12 DE 19/11/2010

Cód. de Classif. Org. Económica	Designação da Classificação	Dotação Inicial	Dotação Actual	Dotação Modificada		Dotação Corrigida
				Inscr./Reforço	Dimin./Anulação	
01	Administração Autárquica	27.807.272,32	28.772.828,79	0,00	0,00	28.772.828,79
0102	CÂMARA MUNICIPAL	24.841.817,32	24.981.656,31	0,00	0,00	24.981.656,31
0102	DESPESAS CORRENTES	18.592.971,03	19.635.104,68	592.694,00		20.227.798,68
010201	Despesas com o pessoal	7.268.467,00	7.774.225,00	0,00	0,00	7.774.225,00
01020101	Remunerações certas e permanentes	5.726.873,00	6.033.278,00	0,00	0,00	6.033.278,00
0102010104	Pessoal quadros-Regime contrato individ. trabalho	0,00	3.625.103,00		-14.035,00	3.611.068,00
010201010402	Contrato por tempo indeterminado	0,00	14.039,00		-14.035,00	4,00
0102010106	Pessoal contratado a termo	293.698,00	322.596,00	19.000,00		341.596,00
0102010113	Subsídio de refeição	443.988,00	463.704,00		-5.305,00	458.399,00
010201011301	Pessoal dos quadros	358.296,00	340.710,00		-5.305,00	335.405,00
01020101130102	Contrato por tempo indeterminado	0,00	5.310,00		-5.305,00	5,00
0102010114	Subsídio de férias e de Natal	683.526,00	715.481,00	340,00		715.821,00
010201011401	Pessoal dos quadros	623.569,00	642.255,00		-2.075,00	640.180,00
01020101140101	Transitado de anterior nomeação definitiva	0,00	630.315,00		-2.075,00	628.240,00
010201011402	Pessoal em qualquer outra situação	59.957,00	73.226,00	2.415,00		75.641,00
01020101140201	Pessoal contrato a termo	38.952,00	51.373,00	285,00		51.658,00
01020101140203	Pessoal noutra situação	21.000,00	20.853,00	2.130,00		22.983,00
010202	Aquisição de bens e serviços	8.486.766,59	8.991.247,68	196.934,00		9.188.181,68
01020201	Aquisição de bens	1.421.483,00	1.412.866,00		-60.160,00	1.352.726,00
0102020105	Alimentação-Refeições confeccionadas	0,00	38.800,00		-16.180,00	22.620,00
0102020107	Vestuário e artigos pessoais	12.822,00	16.322,00	3.500,00		19.822,00
0102020108	Material de escritório	105.235,00	97.000,00		-490,00	96.510,00
0102020115	Prémios, condecorações e ofertas	60.847,00	61.852,00		-3.495,00	58.357,00
0102020116	Mercadorias para venda	15,00	300,00	95,00		395,00
010202011601	Água	5,00	100,00		-95,00	5,00
010202011602	Electricidade	5,00	100,00	95,00		195,00
010202011603	Outras	5,00	100,00	95,00		195,00
0102020117	Ferramentas e utensílios	9.335,00	9.835,00		-1.500,00	8.335,00
0102020120	Material de educação, cultura e recreio	34.082,00	77.379,00		-50.995,00	26.384,00
0102020121	Outros bens	653.410,00	480.886,00	8.905,00		489.791,00
01020202	Aquisição de serviços	7.065.283,59	7.578.361,68	257.094,00		7.835.455,68
0102020201	Encargos das instalações	1.776.000,00	1.650.000,00	6.465,00		1.656.465,00
0102020203	Conservação de bens	124.949,00	95.000,00		-20.000,00	75.000,00
0102020205	Locação de material de Informática	5,00	50,00		-45,00	5,00
0102020209	Comunicações	169.616,00	172.616,00		-30.000,00	142.616,00
0102020210	Transportes	1.036.356,27	1.369.000,00	334.524,00		1.703.524,00
0102020214	Estudos, pareceres, projectos e consultadoria	967.113,00	638.850,00	2.505,00		641.355,00
0102020215	Formação	27.000,00	30.500,00		-4.395,00	26.105,00
0102020216	Seminários, exposições e similares	5,00	500,00		-495,00	5,00
0102020220	Outros trabalhos especializados	841.521,00	861.922,00		-1.730,00	860.192,00
0102020222	Serviços de saúde	5,00	5.000,00		-4.995,00	5,00
0102020225	Outros serviços	522.490,00	412.966,20		-24.740,00	388.226,20
010204	Transferências correntes	2.650.879,44	2.661.987,00	450.760,00		3.112.747,00
01020405	Administração local	1.646.543,00	1.705.382,00	465.760,00		2.171.142,00
0102040501	Continente	1.646.543,00	1.705.382,00	465.760,00		2.171.142,00
010204050102	Freguesias	1.567.801,00	1.635.000,00	470.000,00		2.105.000,00
010204050104	Associações de municípios	75.742,00	67.382,00		-4.240,00	63.142,00
01020407	Instituições sem fins lucrativos	956.831,44	830.000,00	20.000,00		850.000,00
0102040701	Instituições sem fins lucrativos	956.831,44	830.000,00	20.000,00		850.000,00
01020408	Famílias	47.505,00	126.605,00		-35.000,00	91.605,00
0102040802	Outras	47.505,00	126.605,00		-35.000,00	91.605,00
010206	Outras despesas correntes	186.848,00	206.645,00		-55.000,00	151.645,00
01020602	Diversas	186.848,00	206.645,00		-55.000,00	151.645,00
0102060203	Outras	186.848,00	206.645,00		-55.000,00	151.645,00
010206020301	Outras restituições	125.168,00	118.168,00		-30.000,00	88.168,00
010206020302	IVA pago	19.065,00	34.862,00		-10.000,00	24.862,00





# Município de Marco de Canaveses

## RESUMO DAS MODIFICAÇÕES AO ORÇAMENTO DA DESPESA DE 2010

### ALTERAÇÃO Nº 12 DE 19/11/2010

Cód. da Classif. Org. Económica	Designação da Classificação	Dotação Inicial	Dotação Actual	Dotação Modificada		Dotação Corrigida
				Inscr./Reforço	Dimin./Anulação	
010206020305	Outras	37.000,00	47.000,00		-15.000,00	32.000,00
	<b>Totais das despesas correntes :</b>	<b>9.523.868,71</b>	<b>9.922.281,20</b>	<b>867.504,00</b>	<b>-274.810,00</b>	<b>10.514.975,20</b>
0102	DESPESAS DE CAPITAL	6.248.846,29	5.346.551,63		-592.694,00	4.753.857,63
010207	Aquisição de bens de capital	4.743.381,10	3.704.444,63	41.816,00		3.746.260,63
01020701	Investimentos	2.600.927,60	2.931.633,63	10.296,00		2.941.929,63
0102070103	Edifícios	430.432,37	1.942.313,31	2.560,00		1.944.873,31
010207010301	Instalações de serviços	212.428,37	599.928,00		-11.970,00	587.958,00
01020701030106	Casa dos Arcos	10,00	1.000,00		-990,00	10,00
01020701030107	Adapt Inst do Estád Mun p/ Serviços Municipais	5,00	50.000,00		-49.990,00	10,00
01020701030199	Construção e beneficiação diversas	117.084,87	431.000,00	39.010,00		470.010,00
010207010304	Creches	14,00	1.500,00		-1.485,00	15,00
010207010305	Escolas	217.980,00	1.339.885,31	17.005,00		1.356.890,31
01020701030549	Centro Escolar Soalhões	5,00	5.000,00		-4.995,00	5,00
01020701030552	Centro Escolar de Sande	217.875,00	824.100,00	22.000,00		846.100,00
010207010307	Outros	10,00	1.000,00		-990,00	10,00
01020701030701	Reabilitação Refuncionalização Equip/Marco-Fórum21	5,00	500,00		-495,00	5,00
01020701030702	Reabilitação Requalificação Casa do Agricultor	5,00	500,00		-495,00	5,00
0102070104	Construções diversas	1.523.691,23	635.902,32	23.096,00		658.998,32
010207010402	Sistemas de drenagem de águas residuais	0,00	28.575,00		-5.920,00	22.655,00
01020701040203	Sist. Águas Residuais Banho e C.,Toutosa eS.Isidoro	0,00	5.923,00		-5.920,00	3,00
010207010405	Parques e jardins	5.531,00	18.897,00		-2.585,00	16.312,00
01020701040502	Parque Fluvial do Tâmega	5.506,00	16.397,00		-110,00	16.287,00
01020701040504	Parque Fluvial de Alpendurada e Matos	5,00	500,00		-495,00	5,00
01020701040505	Espaços de Lazer	20,00	2.000,00		-1.980,00	20,00
010207010406	Instalações desportivas e recreativas	648.908,00	183.399,00	36.376,00		219.775,00
01020701040602	Complexo desportivo de Alpendurada	184.278,00	102.031,00		-324,00	101.707,00
01020701040606	Outras instalações desportivas e recreativas	184.005,00	81.368,00	34.800,00		116.168,00
01020701040609	Remodelação Campo de Treino - Estádio Municipal	280.625,00	0,00	1.900,00		1.900,00
010207010407	Captação e distribuição de água	0,00	54.214,00		-495,00	53.719,00
01020701040706	Abastecimento de Água a Banho e Carvalhosa	0,00	500,00		-495,00	5,00
010207010412	Cemitérios	94.355,00	17.006,00		-495,00	16.511,00
010207010413	Outros	302.366,00	18.620,33		-3.785,00	14.835,33
01020701041306	Requalif. Urb. do Largo Conde de Ariz - Feira Nova	5,00	500,00		-495,00	5,00
01020701041310	Requalif Urb. da área envol. à Igreja de Maureles	132.875,00	2.800,00		-2.795,00	5,00
01020701041315	Casa Municipal da Juventude	5,00	500,00		-495,00	5,00
0102070106	Material de transporte	10,00	10.500,00		-5.495,00	5.005,00
010207010602	Outro	10,00	10.500,00		-5.495,00	5.005,00
0102070107	Equipamento de informática	74.072,00	25.563,00		-990,00	24.573,00
0102070108	Software Informático	30.005,00	16.423,00		-495,00	15.928,00
0102070109	Equipamento administrativo	15.010,00	15.212,00		-6.890,00	8.322,00
0102070110	Equipamento básico	241.505,00	116.810,00		-1.490,00	115.320,00
010207011002	Outro	241.505,00	116.810,00		-1.490,00	115.320,00
01020703	Bens de domínio público	2.142.453,50	772.811,00	31.520,00		804.331,00
0102070303	Outras construções e infraestruturas	2.142.453,50	772.811,00	31.520,00		804.331,00
010207030301	Viadutos, arruamentos e obras complementares	1.208.807,00	305.130,00	30.000,00		335.130,00
010207030308	Viação rural	10,00	361.533,00	3.500,00		365.033,00
01020703030817	Benef Rede Viária Área Mun-Tap Betum-Zona Norte	0,00	500,00	3.500,00		4.000,00
010207030313	Outros	5,00	2.000,00		-1.980,00	20,00
01020703031301	Reabilitação Física Centro Urbano Marco Canaveses	5,00	1.500,00		-1.485,00	15,00
01020703031302	Requalificação da Zona Ribeirinha do Torrão	0,00	500,00		-495,00	5,00
010208	Transferências de capital	1.502.965,19	1.532.607,00		-594.510,00	938.097,00
01020805	Administração local	1.043.970,08	603.612,00		-94.510,00	509.102,00
0102080501	Continente	1.043.970,08	603.612,00		-94.510,00	509.102,00
010208050102	Freguesias	973.639,08	481.183,00		-88.515,00	392.668,00
010208050104	Associações de municípios	33.831,00	85.429,00		-5.995,00	79.434,00
01020807	Instituições sem fins lucrativos	458.995,11	928.995,00		-500.000,00	428.995,00
0102080701	Instituições sem fins lucrativos	458.995,11	928.995,00		-500.000,00	428.995,00





# Município de Marco de Canaveses

## RESUMO DAS MODIFICAÇÕES AO ORÇAMENTO DA DESPESA DE 2010

### ALTERAÇÃO Nº 12 DE 19/11/2010

Cód. da Classif. Org. Económica	Designação da Classificação	Dotação Inicial	Dotação Actual	Dotação Modificada		Dotação Corrigida
				Inscr./Reforço	Dimin./Anulação	
010211	Outras despesas de capital	2.500,00	109.500,00		-40.000,00	69.500,00
01021102	Diversas	2.500,00	109.500,00		-40.000,00	69.500,00
0102110201	Restituições	1.000,00	108.000,00		-40.000,00	68.000,00
<b>Totais das despesas de capital :</b>		<b>4.253.562,06</b>	<b>3.638.870,00</b>	<b>131.210,00</b>	<b>-723.904,00</b>	<b>3.046.176,00</b>
<b>Totais da Alteração nº 12</b>		<b>13.777.130,77</b>	<b>13.561.151,20</b>	<b>998.714,00</b>	<b>-998.714,00</b>	<b>13.561.151,20</b>

### ALTERAÇÃO Nº 13 DE 16/12/2010

Cód. da Classif. Org. Económica	Designação da Classificação	Dotação Inicial	Dotação Actual	Dotação Modificada		Dotação Corrigida
				Inscr./Reforço	Dimin./Anulação	
01	Administração Autárquica	27.807.272,32	28.772.828,79	0,00	0,00	28.772.828,79
0102	CÂMARA MUNICIPAL	24.841.817,32	24.981.656,31	387.839,20		25.369.495,51
0102	DESPESAS CORRENTES	18.592.971,03	20.227.798,68	661.378,04		20.889.176,72
010201	Despesas com o pessoal	7.268.467,00	7.774.225,00		-199.850,00	7.574.375,00
01020101	Remunerações certas e permanentes	5.726.873,00	6.033.278,00		-142.750,00	5.890.528,00
0102010101	Titulares órgãos soberania e memb. órgãos autárq.	161.397,00	183.932,00		-8.125,00	175.807,00
0102010104	Pessoal quadros-Regime contrato individ. trabalho	0,00	3.611.068,00		-110.195,00	3.500.873,00
010201010401	Transitado de anterior nomeação definitiva	0,00	3.611.064,00		-110.195,00	3.500.869,00
0102010106	Pessoal contratado a termo	293.698,00	341.596,00	12.125,00		353.721,00
0102010108	Pessoal aguardando aposentação	8.571,00	12.000,00		-8.255,00	3.745,00
0102010109	Pessoal em qualquer outra situação	148.481,00	200.053,00		-1.420,00	198.633,00
0102010111	Representação	55.537,00	62.000,00	2.770,00		64.770,00
0102010113	Subsídio de refeição	443.988,00	458.399,00		-995,00	457.404,00
010201011301	Pessoal dos quadros	358.298,00	335.405,00	14.275,00		349.680,00
01020101130101	Transitado de anterior nomeação definitiva	0,00	309.148,00	14.275,00		323.423,00
010201011302	Pessoal em qualquer outra situação	81.545,00	118.609,00		-15.180,00	103.429,00
01020101130201	Pessoal contrato a termo	24.695,00	34.809,00		-4.910,00	29.899,00
01020101130202	Pessoal noutra situação	56.850,00	83.800,00		-10.270,00	73.530,00
010201011303	Membros dos órgãos autárquicos	4.147,00	4.385,00		-90,00	4.295,00
0102010114	Subsídio de férias e de Natal	683.526,00	715.821,00		-25.595,00	690.226,00
010201011401	Pessoal dos quadros	623.569,00	640.180,00		-24.600,00	615.580,00
01020101140101	Transitado de anterior nomeação definitiva	0,00	628.240,00		-12.660,00	615.580,00
01020101140102	Contrato por tempo indeterminado	0,00	11.940,00		-11.940,00	0,00
010201011402	Pessoal em qualquer outra situação	59.957,00	75.641,00		-995,00	74.646,00
01020101140202	Pessoal aguardando aposentação	5,00	1.000,00		-995,00	5,00
0102010115	Remunerações por doença e maternidade/paternidade	126.700,00	190.000,00		-3.060,00	186.940,00
01020102	Abonos variáveis ou eventuais	147.182,00	282.755,00		-14.305,00	268.450,00
0102010202	Horas extraordinárias	18.800,00	24.000,00		-4.455,00	19.545,00
0102010205	Abono para falhas	15.535,00	18.270,00		-2.060,00	16.210,00
0102010211	Subsídio de turno	15.110,00	16.502,00		-295,00	16.207,00
0102010214	Outros abonos em numerário ou espécie	44.463,00	54.848,00		-7.495,00	47.353,00
01020103	Segurança social	1.394.412,00	1.458.192,00		-42.795,00	1.415.397,00
0102010301	Encargos com a saúde	325.000,00	348.964,00		-56.000,00	292.964,00
0102010303	Subsídio familiar a criança e jovens	89.637,00	90.546,00	1.595,00		92.141,00
0102010304	Outras prestações familiares	4.607,00	7.000,00		-1.390,00	5.610,00
0102010305	Contribuições para a segurança social	854.168,00	878.945,00	1.000,00		879.945,00
010201030503	Segurança social-Regime geral	144.385,00	147.386,00	1.000,00		148.386,00
0102010309	Seguros	95.000,00	101.737,00	12.000,00		113.737,00
010201030901	Seguros acidentes trabalho doenças profissionais	80.000,00	86.737,00	12.000,00		98.737,00
010202	Aquisição de bens e serviços	8.486.766,59	9.188.181,68	883.838,29		10.072.019,97
01020201	Aquisição de bens	1.421.483,00	1.352.726,00		-116.537,72	1.236.188,28
0102020102	Combustíveis e lubrificantes	375.225,00	453.500,00		-65.000,00	388.500,00
010202010202	Gasóleo	211.385,00	250.000,00		-15.000,00	235.000,00
010202010299	Outros	150.000,00	190.000,00		-50.000,00	140.000,00
0102020103	Munições, explosivos e artificios	500,00	20.000,00		-8.000,00	12.000,00
0102020104	Limpeza e higiene	59.457,00	44.457,00		-10.000,00	34.457,00



# Município de Marco de Canaveses

## RESUMO DAS MODIFICAÇÕES AO ORÇAMENTO DA DESPESA DE 2010

### ALTERAÇÃO Nº 13 DE 16/12/2010

Cód. da Classif. Org. Económica	Designação da Classificação	Dotação Inicial	Dotação Actual	Dotação Modificada		Dotação Corrigida
				Inscr./Reforço	Dimin./Anulação	
0102020105	Alimentação-Refeições confeccionadas	0,00	22.620,00	250,00		22.870,00
0102020108	Material de escritório	105.235,00	96.510,00		-20.000,00	76.510,00
0102020109	Produtos químicos e farmacêuticos	2.500,00	2.500,00		-2.000,00	500,00
0102020112	Material de transporte-Peças	87.225,00	92.225,00		-10.000,00	82.225,00
0102020115	Prémios, condecorações e ofertas	60.847,00	58.357,00		-495,00	57.862,00
0102020118	Livros e documentação técnica	6.158,00	5.158,00	1.200,00		6.358,00
0102020120	Material de educação, cultura e recreio	34.082,00	26.384,00		-990,00	25.394,00
0102020121	Outros bens	653.410,00	489.791,00		-1.502,72	488.288,28
01020202	Aquisição de serviços	7.065.283,59	7.835.455,68	1.000.376,01		8.835.831,69
0102020201	Encargos das instalações	1.776.000,00	1.656.465,00	170.000,00		1.826.465,00
0102020202	Limpeza e higiene	1.247.909,32	1.922.957,48	779.574,90		2.702.532,38
0102020203	Conservação de bens	124.949,00	75.000,00		-10.000,00	65.000,00
0102020205	Locação de material de informática	5,00	5,00	10.000,00		10.005,00
0102020206	Locação de material de transporte	28.000,00	28.000,00		-6.000,00	22.000,00
0102020210	Transportes	1.036.356,27	1.703.524,00	392.500,00		2.096.024,00
0102020212	Seguros	87.154,00	90.000,00	5.000,00		95.000,00
0102020215	Formação	27.000,00	26.105,00		-10.000,00	16.105,00
0102020217	Publicidade	20.000,00	35.000,00		-5.000,00	30.000,00
0102020220	Outros trabalhos especializados	841.521,00	860.192,00		-320.233,89	539.958,11
0102020225	Outros serviços	522.490,00	388.226,20		-5.465,00	382.761,20
010204	Transferências correntes	2.650.879,44	3.112.747,00		-22.610,25	3.090.136,75
01020405	Administração local	1.646.543,00	2.171.142,00		-35.310,00	2.135.832,00
0102040501	Continente	1.646.543,00	2.171.142,00		-35.310,00	2.135.832,00
010204050104	Associações de municípios	75.742,00	63.142,00		-35.310,00	27.832,00
01020407	Instituições sem fins lucrativos	956.831,44	850.000,00	16.805,00		866.805,00
0102040701	Instituições sem fins lucrativos	956.831,44	850.000,00	16.805,00		866.805,00
01020408	Famílias	47.505,00	91.605,00		-4.105,25	87.499,75
0102040802	Outras	47.505,00	91.605,00		-4.105,25	87.499,75
<b>Totais das despesas correntes :</b>		<b>9.779.880,03</b>	<b>15.556.443,68</b>	<b>1.419.094,90</b>	<b>-757.716,86</b>	<b>16.217.821,72</b>
0102	DESPESAS DE CAPITAL	6.248.846,29	4.753.857,63		-273.538,84	4.480.318,79
010207	Aquisição de bens de capital	4.743.381,10	3.746.260,63		-199.728,84	3.546.531,79
01020701	Investimentos	2.600.927,60	2.941.929,63		-181.383,63	2.760.546,00
0102070101	Terrenos	273.620,00	136.000,00		-0,85	135.999,15
010207010104	Aquisição de terrenos-outros	273.620,00	28.500,00		-0,85	28.499,15
0102070102	Habitções	5,00	20.000,00		-10.000,00	10.000,00
010207010203	Reparação e beneficiação	5,00	20.000,00		-10.000,00	10.000,00
01020701020301	Reparação de edifícios escolares	5,00	20.000,00		-10.000,00	10.000,00
0102070103	Edifícios	430.432,37	1.944.873,31		-73.026,96	1.871.846,35
010207010301	Instalações de serviços	212.428,37	587.958,00		-49.833,00	538.125,00
01020701030104	Ampliação da Sede de Junta Alpendurada e Matos	2.196,00	11.800,00		-6.443,00	5.357,00
01020701030108	Recup antiga Escola Prim p/ Sede da J F Favões	93.127,50	108.128,00	1.600,00		107.728,00
01020701030199	Construção e beneficiação diversas	117.084,87	470.010,00		-44.990,00	425.020,00
010207010305	Escolas	217.980,00	1.356.890,31		-23.193,96	1.333.696,35
01020701030527	Ampliação/Requalificação EB1 Regoufe-B Carv	5,00	500,00		-495,00	5,00
01020701030529	Construção da EB1 Rio de Galinhas	5,00	500,00		-495,00	5,00
01020701030530	Requalificação da EB1 e Jardim Inf. Gandra-V Douro	5,00	500,00		-495,00	5,00
01020701030531	Ampliação/Requalificação da EB1 Feira Nova-Ariz	5,00	500,00		-495,00	5,00
01020701030533	Ampliação/Requalificação EB1 S. Sebastião-P Longa	5,00	500,00		-495,00	5,00
01020701030535	Ampliação/Requalificação EB1 Cruzelro -Torrão	5,00	500,00		-495,00	5,00
01020701030536	Ampliação/Requalificação EB1 Picota - Tuíás	5,00	500,00		-495,00	5,00
01020701030537	Ampliação/Requalificação EB1 Esperança - V O Aliv	5,00	500,00		-495,00	5,00
01020701030539	Ampliação/Requalificação EB1 Lordelo - V B Quiras	5,00	500,00		-495,00	5,00
01020701030540	Ampliação/Requalificação EB1 Vale Covo - Alpend.	5,00	500,00		-495,00	5,00
01020701030541	Ampliação/Requalificação EB1 Seara - Paços Galolo	5,00	500,00		-495,00	5,00
01020701030542	Ampliação/Requalificação EB1 e J I-Barroca Rio Gal	5,00	500,00		-495,00	5,00
01020701030543	Requalificação da EB1 Ladário - Tabuado	5,00	500,00		-495,00	5,00
01020701030544	Requalificação da EB1 e J I Livração - Toutosa	5,00	500,00		-495,00	5,00



# Município de Marco de Canaveses

## RESUMO DAS MODIFICAÇÕES AO ORÇAMENTO DA DESPESA DE 2010

### ALTERAÇÃO Nº 13 DE 16/12/2010

Cód. da Classif. Org. Económica	Designação da Classificação	Dotação Inicial	Dotação Actual	Dotação Modificada		Dotação Corrigida
				Inscr./Reforço	Dimin./Anulação	
01020701030545	Ampliação/Requalificação EB1 e J I Igreja-VBQuires	5,00	500,00		-495,00	5,00
01020701030546	Ampliação/Requalificação EB1 Carreira - Avestadas	5,00	500,00		-495,00	5,00
01020701030547	Ampliação/Requalificação EB1 e J I Fontelas-Const	5,00	500,00		-495,00	5,00
01020701030548	Ampliação/Requalificação EB1 e J I Gouvela - V O A	5,00	500,00		-495,00	5,00
01020701030551	Centro Escolar de Fornos	5,00	500,00		-495,00	5,00
01020701030552	Centro Escolar de Sande	217.875,00	846.100,00		-13.788,96	832.311,04
0102070104	Construções diversas	1.523.691,23	658.998,32		-89.875,82	569.122,50
010207010402	Sistemas de drenagem de águas residuais	0,00	22.655,00		-22.642,00	13,00
01020701040201	Sistema Águas Residuais de V.B.Quires e Maureles	0,00	22.647,00		-22.642,00	5,00
010207010403	Estações de tratamento de águas residuais	446.478,23	282.674,99		-481,81	282.193,18
01020701040307	Sist agua res dom zona parc Sande P Longa-Sist Trat	306.770,00	63.253,00		-56,81	63.196,19
01020701040310	Abast agua rama saneam zona parc Sande P Longa	40.856,00	25.000,00		-240,85	24.759,15
01020701040313	Sist água res dom zona Juncal Soalhães-Sist Trat	20.730,00	1.000,00		-184,15	815,85
010207010406	Instalações desportivas e recreativas	648.908,00	219.775,00		-10.048,01	209.726,99
01020701040602	Complexo desportivo de Alpendurada	184.278,00	101.707,00		-10.000,00	91.707,00
01020701040609	Remodelação Campo de Treino - Estádio Municipal	280.625,00	1.900,00		-48,01	1.851,99
010207010407	Captação e distribuição de água	0,00	53.719,00		-53.704,00	15,00
01020701040703	Abastecimento de Água a V.B.Quires e Maureles	0,00	19.803,00		-19.798,00	5,00
01020701040704	Abastecimento de Água a Constance	0,00	33.911,00		-33.906,00	5,00
010207010409	Sinalização e trânsito	20.650,00	27.516,00		-3.000,00	24.516,00
0102070107	Equipamento de informática	74.072,00	24.573,00		-990,00	23.583,00
0102070108	Software informático	30.005,00	15.928,00		-1.000,00	14.928,00
0102070109	Equipamento administrativo	15.010,00	8.322,00		-3.500,00	4.822,00
0102070110	Equipamento básico	241.505,00	115.320,00		-990,00	114.330,00
010207011002	Outro	241.505,00	115.320,00		-990,00	114.330,00
0102070111	Ferramentas e utensílios	12.572,00	12.910,00		-2.000,00	10.910,00
01020703	Bens de domínio público	2.142.453,50	804.331,00		-18.345,21	785.985,79
0102070303	Outras construções e infraestruturas	2.142.453,50	804.331,00		-18.345,21	785.985,79
010207030308	Viação rural	10,00	365.033,00		-18.345,21	346.687,79
01020703030812	BenefRedeViária Área Mun-Microagl Frio-Zona Nordes	0,00	9.096,00		-9.096,00	0,00
01020703030817	Benef Rede Viária Área Mun-Tap Betum-Zona Norte	0,00	4.000,00		-775,21	3.224,79
01020703030819	Infraest.ePav.ArruamentosF. Santa F.Charneca S.Nic	0,00	8.479,00		-8.474,00	5,00
010208	Transferências de capital	1.502.965,19	938.097,00		-73.810,00	864.287,00
01020805	Administração local	1.043.970,08	509.102,00		-21.310,00	487.792,00
0102080501	Continente	1.043.970,08	509.102,00		-21.310,00	487.792,00
010208050104	Associações de municípios	33.831,00	79.434,00		-20.815,00	58.619,00
010208050108	Outros	35.000,00	35.500,00		-495,00	35.005,00
01020807	Instituições sem fins lucrativos	458.995,11	428.995,00		-52.500,00	376.495,00
0102080701	Instituições sem fins lucrativos	458.995,11	428.995,00		-52.500,00	376.495,00
Totais das despesas de capital :		2.458.902,48	2.531.332,00	1.600,00	-275.138,84	2.257.793,16
0103	OPERAÇÕES FINANCEIRAS	2.880.955,00	3.706.672,48		-387.839,20	3.318.833,28
0103	DESPESAS CORRENTES	1.257.950,00	1.101.958,48		-403.839,20	698.119,28
010303	Juros e outros encargos	1.257.950,00	1.101.958,48		-403.839,20	698.119,28
01030301	Juros da dívida pública	1.247.950,00	1.083.409,00		-403.839,20	679.569,80
0103030103	Socied.financ.-Bancos e outras instit. financeiras	1.247.950,00	1.083.409,00		-403.839,20	679.569,80
010303010302	Empréstimos de médio e longo prazos	1.247.950,00	1.083.409,00		-403.839,20	679.569,80
01030301030201	Caixa Geral de Depósitos	596.448,00	426.448,00		-116.839,20	309.608,80
01030301030202	Banco Espírito Santo	299.541,00	305.000,00		-110.000,00	195.000,00
01030301030205	Millennium BCP	351.961,00	351.961,00		-177.000,00	174.961,00
Totais das despesas correntes :		1.247.950,00	1.083.409,00		-403.839,20	679.569,80
0103	DESPESAS DE CAPITAL	1.623.005,00	2.604.714,00	16.000,00		2.620.714,00
010310	Passivos financeiros	1.623.005,00	2.604.714,00	16.000,00		2.620.714,00
01031006	Empréstimos a médio e longo prazos	1.623.005,00	2.604.714,00	16.000,00		2.620.714,00
0103100603	Socied.financ.-Bancos e outras instit. financeiras	1.623.005,00	2.604.714,00	16.000,00		2.620.714,00
010310060301	Caixa Geral de Depósitos	398.705,00	1.320.000,00		-90.000,00	1.230.000,00
010310060302	Banco Espírito Santo	615.149,00	675.000,00	48.000,00		723.000,00



# Município de Marco de Canaveses

## RESUMO DAS MODIFICAÇÕES AO ORÇAMENTO DA DESPESA DE 2010

### ALTERAÇÃO Nº 13 DE 16/12/2010

Cód. da Classif. Org. Económica	Designação da Classificação	Dotação Inicial	Dotação Actual	Dotação Modificada		Dotação Corrigida
				Inscr./Reforço	Dimin./Anulação	
010310060305	Millennium BCP	609.151,00	609.714,00	58.000,00		667.714,00
Totais das despesas de capital :		1.823.005,00	2.604.714,00	106.000,00	-90.000,00	2.620.714,00
Totais da Alteração nº 13		15.109.737,51	21.775.898,68	1.526.694,90	-1.526.694,90	21.775.898,68

### ALTERAÇÃO Nº 14 DE 28/12/2010

Cód. da Classif. Org. Económica	Designação da Classificação	Dotação Inicial	Dotação Actual	Dotação Modificada		Dotação Corrigida
				Inscr./Reforço	Dimin./Anulação	
01	Administração Autárquica	27.807.272,32	28.772.828,79	0,00	0,00	28.772.828,79
0102	CÂMARA MUNICIPAL	24.841.817,32	25.369.495,51	0,00	0,00	25.369.495,51
0102	DESPESAS CORRENTES	18.592.971,03	20.889.176,72	0,00	0,00	20.889.176,72
010201	Despesas com o pessoal	7.268.467,00	7.574.375,00	4.045,00		7.578.420,00
01020101	Remunerações certas e permanentes	5.726.873,00	5.890.528,00	2.045,00		5.892.573,00
0102010109	Pessoal em qualquer outra situação	148.481,00	198.633,00	45,00		198.678,00
0102010113	Subsídio de refeição	443.988,00	457.404,00	2.000,00		459.404,00
010201011302	Pessoal em qualquer outra situação	81.545,00	103.429,00	2.000,00		105.429,00
01020101130202	Pessoal noutra situação	56.850,00	73.530,00	2.000,00		75.530,00
01020102	Abonos variáveis ou eventuais	147.182,00	268.450,00	2.000,00		270.450,00
0102010213	Outros suplementos e prémios	13.389,00	133.725,00	2.000,00		135.725,00
01020103	Segurança social	1.394.412,00	1.415.397,00	0,00	0,00	1.415.397,00
0102010309	Seguros	95.000,00	113.737,00	0,00	0,00	113.737,00
010201030901	Seguros acidentes trabalho doenças profissionais	80.000,00	98.737,00	7.500,00		106.237,00
010201030902	Seguros de saúde	15.000,00	15.000,00		-7.500,00	7.500,00
010202	Aquisição de bens e serviços	8.486.766,59	10.072.019,97		-4.045,00	10.067.974,97
01020202	Aquisição de serviços	7.065.283,59	8.835.831,69		-4.045,00	8.831.786,69
0102020202	Limpeza e higiene	1.247.909,32	2.702.532,38		-23.045,00	2.679.487,38
0102020210	Transportes	1.036.356,27	2.096.024,00	3.000,00		2.099.024,00
0102020220	Outros trabalhos especializados	841.521,00	539.958,11	16.000,00		555.958,11
Totais das despesas correntes :		3.439.506,59	5.858.139,49	30.545,00	-30.545,00	5.858.139,49
Totais da Alteração nº 14		3.439.506,59	5.858.139,49	30.545,00	-30.545,00	5.858.139,49

Totais do resumo: 104.437.712,61 116.592.314,66 16.372.516,74 -16.236.443,77 116.728.387,63

**8.3.2 – MODIFICAÇÕES DO PLANO PLURIANUAL DE INVESTIMENTOS**





## Município de Marco de Canaveses

### RESUMO DAS MODIFICAÇÕES AO PLANO PLURIANUAL DE INVESTIMENTOS (P.P.I.) DE 2010

#### ALTERAÇÃO Nº 1 DE 22/02/2010

Obj.   Prog.	Projecto Ano Nº	Acção	Sub- Acc.	Designação	Classif. Orçamental		Financiamento Definido				
					Org.	Económica	Inicial	Modificado	Actual	Corrigido	
01	111			FUNÇÕES GERAIS			1.508.146,00	49.300,00	1.508.146,00	1.557.446,00	
01	111			ADMINISTRAÇÃO GERAL			1.418.146,00		1.418.146,00	1.467.446,00	
01	111	2008	10	Ampliação da sede da Junta de Alpendurada e Matos	0102	0701030104	2.500,00		2.500,00	6.800,00	
01	111	2009	6	Equipamento de Informática	0102	070107	3.563,00		3.563,00	13.563,00	
01	111	2009	8	Equipamento Básico-Outro	0102	07011002	40.310,00		40.310,00	65.310,00	
01	111	2009	10	Equipamento Administrativo	0102	070109	312,00		312,00	10.312,00	
02				FUNÇÕES SOCIAIS			8.681.443,00		8.681.443,00	8.592.793,00	
02	252			DESPORTO, RECREIO E LAZER			658.116,00		658.116,00	672.696,00	
02	252	2003	32	Outras instalações desportivas e recreativas (Cine-teatro e outras)	0102	0701040606	51.585,00		51.585,00	66.165,00	
03				FUNÇÕES ECONÓMICAS			987.541,00		987.541,00	1.012.326,00	
03	331			TRANSPORTES RODOVIÁRIOS			977.041,00		977.041,00	1.001.826,00	
03	331	2003	122	Sinalização e Trânsito	0102	07010409	5.516,00		5.516,00	13.016,00	
					Totais da Alteração nº 1		103.786,00		103.786,00	71.380,00	175.166,00

#### ALTERAÇÃO Nº 2 DE 08/03/2010

Obj.   Prog.	Projecto Ano Nº	Acção	Sub- Acc.	Designação	Classif. Orçamental		Financiamento Definido			
					Org.	Económica	Inicial	Modificado	Actual	Corrigido
01				FUNÇÕES GERAIS			1.508.146,00	25.000,00	1.557.446,00	1.582.446,00
01	111			ADMINISTRAÇÃO GERAL			1.418.146,00		1.467.446,00	1.492.446,00
01	111	2009	8	Equipamento Básico-Outro	0102	07011002	40.310,00		65.310,00	80.310,00
01	111	2009	9	Ferramentas e Utensílios	0102	070111	410,00		410,00	10.410,00
02				FUNÇÕES SOCIAIS			8.681.443,00		8.592.793,00	8.722.793,00
02	243			SANEAMENTO			224.469,00		224.469,00	344.469,00
02	243	2005	3	Sist. ág res. zona central freg. de Soalhões			30.000,00		30.000,00	130.000,00
02	243	2005	3	Sist ág res zona central Soalhões - Sist Tratamento	0102	0701040305	30.000,00		30.000,00	130.000,00
02	243	2008	3	Sist águas res dom zona parc Sande Penhalonga - Sist trat.	0102	0701040307	43.253,00		43.253,00	63.253,00
03				FUNÇÕES ECONÓMICAS			987.541,00		1.012.326,00	1.019.827,00
03	331			TRANSPORTES RODOVIÁRIOS			977.041,00		1.001.826,00	1.009.327,00
03	331	2003	122	Sinalização e Trânsito	0102	07010409	5.516,00		13.016,00	20.516,00
03	331	2009	35	Benef Rede Viária Área Mun-Microgl Frio-Zona Norte			150.328,00		150.328,00	150.329,00



## Município de Marco de Canaveses

### RESUMO DAS MODIFICAÇÕES AO PLANO PLURIANUAL DE INVESTIMENTOS (P.P.I.) DE 2010

#### ALTERAÇÃO Nº 2 DE 08/03/2010

Obj. Prog.	Projecto Ano Nº	Acção	Sub-Acc.	Designação	Classif. Orçamental		Financiamento Definido				
					Org.	Económica	Inicial	Modificado	Actual	Corrigido	
03	331	2009	35	1	Benef Rede Viária Área Mun-Microgl Frio-Zona Norte	0102	0703030815	106.490,00	106.490,00	1,00	106.491,00
					Totais da Alteração nº 2			225.979,00	258.479,00	152.501,00	410.980,00

#### ALTERAÇÃO Nº 3 DE 22/03/2010

Obj. Prog.	Projecto Ano Nº	Acção	Sub-Acc.	Designação	Classif. Orçamental		Financiamento Definido			
					Org.	Económica	Inicial	Modificado	Actual	Corrigido
01	111			FUNÇÕES GERAIS			1.508.146,00	1.582.446,00	13.000,00	1.595.446,00
01	111	2008	10	ADMINISTRAÇÃO GERAL			1.418.146,00	1.492.446,00	13.000,00	1.505.446,00
01	111	2009	7	Ampliação da sede da Junta de Alpendurada e Matos	0102	0701030104	2.500,00	6.800,00	5.000,00	11.800,00
02	211			Software Informático	0102	070108	4.423,00	4.423,00	8.000,00	12.423,00
02	211			FUNÇÕES SOCIAIS			8.681.443,00	8.722.793,00	14.100,00	8.743.893,00
02	211			ENSINO NÃO SUPERIOR			1.327.365,00	1.327.365,00	14.100,00	1.341.465,00
02	211	2009	29	Construção Centro Escolar de Sande	0102	0701030552	715.000,00	715.000,00	14.100,00	729.100,00
					Totais da Alteração nº 3		721.923,00	726.223,00	27.100,00	753.323,00

#### ALTERAÇÃO Nº 5 DE 20/05/2010

Obj. Prog.	Projecto Ano Nº	Acção	Sub-Acc.	Designação	Classif. Orçamental		Financiamento Definido			
					Org.	Económica	Inicial	Modificado	Actual	Corrigido
02	252			FUNÇÕES SOCIAIS			8.681.443,00	8.743.893,00	10.000,00	8.709.893,00
02	252			DESPORTO, RECREIO E LAZER			658.116,00	672.696,00	10.000,00	653.696,00
02	252	2003	32	Outras instalações desportivas e recreativas (Cine-teatro e outras)	0102	0701040606	51.585,00	66.165,00	10.000,00	76.165,00
					Totais da Alteração nº 5		51.585,00	66.165,00	10.000,00	76.165,00

#### ALTERAÇÃO Nº 7 DE 19/07/2010

Obj. Prog.	Projecto Ano Nº	Acção	Sub-Acc.	Designação	Classif. Orçamental		Financiamento Definido			
					Org.	Económica	Inicial	Modificado	Actual	Corrigido
02	211			FUNÇÕES SOCIAIS			8.681.443,00	9.134.266,00	364.217,00	9.498.484,00
02	211			ENSINO NÃO SUPERIOR			1.327.365,00	1.326.465,00	364.217,00	1.690.682,00
02	211	2009	1	Construção Centro Escolar de Vila Boa do Bispo			226.568,00	226.568,00	364.217,00	590.785,00



## Município de Marco de Canaveses

### RESUMO DAS MODIFICAÇÕES AO PLANO PLURIANUAL DE INVESTIMENTOS (P.P.I.) DE 2010

#### ALTERAÇÃO Nº 7 DE 19/07/2010

Obj.   Prog.	Projecto Ano Nº	Acção	Sub- Acc.	Designação	Classif. Orçamental		Financiamento Definido				
					Org.	Económica	Inicial	Modificado	Actual	Corrigido	
02	211	2009	1	1	0102	0701030550	137.068,00	137.068,00	137.068,00	364.217,00	501.285,00
					Totais da Alteração nº 7		137.068,00	137.068,00	137.068,00	364.217,00	501.285,00

#### ALTERAÇÃO Nº 8 DE 18/08/2010

Obj.   Prog.	Projecto Ano Nº	Acção	Sub- Acc.	Designação	Classif. Orçamental		Financiamento Definido				
					Org.	Económica	Inicial	Modificado	Actual	Corrigido	
01	FUNÇÕES GERAIS										
01	111			ADMINISTRAÇÃO GERAL			1.508.146,00		1.695.446,00	49.000,00	2.269.446,00
01	111	2008	41	Recuperação da antiga Escola Primária p/ Sede da J F Favões	0102	0701030108	1.418.146,00		1.605.446,00	49.000,00	2.179.446,00
01	111	2009	7	Software Informático	0102	070108	4.423,00		12.423,00	3.500,00	15.923,00
01	111	2009	8	Equipamento Básico-Outro	0102	07011002	40.310,00		80.310,00	5.000,00	85.310,00
01	111	2009	9	Ferramentas e Utensílios	0102	070111	410,00		10.410,00	2.500,00	12.910,00
01	111	2009	30	Reparação e Beneficiação Diversas de Instalações	0102	0701030199	75.000,00		75.000,00	25.000,00	100.000,00
02	FUNÇÕES SOCIAIS						8.681.443,00		9.498.484,00	114.259,00	9.452.465,00
02	211			ENSINO NÃO SUPERIOR			1.327.365,00		1.690.682,00	85.000,00	1.640.687,00
02	211	2009	29	Construção Centro Escolar de Sande	0102	0701030552	715.000,00		729.100,00	85.000,00	814.100,00
02	232			AÇÃO SOCIAL			516.400,00		501.400,00	70.000,00	571.400,00
02	232	2009	15	Construção do Centro de Dia de V.B. Quires	0102	0701030199	230.000,00		230.000,00	70.000,00	300.000,00
02	243			SANEAMENTO			224.469,00		344.469,00	-11.504,00	332.965,00
02	243	2005	3	Sist. ág res. zona central freg. de Soalhões			30.000,00		130.000,00	-11.504,00	118.496,00
02	243	2005	3	Sist ág res zona central Soalhões - Sist Tratamento	0102	0701040305	30.000,00		130.000,00	-11.504,00	118.496,00
02	246			PROTECÇÃO MEIO AMBIENTE E CONSERVAÇÃO DA NATUREZA			103.783,00		130.003,00	10.900,00	140.903,00
02	246	2003	127	Parque fluvial do Tâmega	0102	0701040502	5.497,00		5.497,00	10.900,00	16.397,00
02	251			CULTURA			303.403,00		318.403,00	-40.137,00	252.984,00
02	251	2003	145	Museu da Pedra - Alpendurada	0102	0701041311	23.000,00		23.000,00	-20.137,00	2.863,00
02	251	2006	6	Pavilhão multíusos			25.203,00		25.203,00	-20.000,00	5.203,00
02	251	2006	6	Execução do Projecto e Estudos Técnicos	0102	0701040606	25.203,00		25.203,00	-20.000,00	5.203,00
03	FUNÇÕES ECONÓMICAS						987.541,00		1.044.827,00	-70.000,00	974.827,00
03	331			TRANSPORTES RODOVIÁRIOS			977.041,00		1.034.327,00	-70.000,00	964.327,00





## Município de Marco de Canaveses

### RESUMO DAS MODIFICAÇÕES AO PLANO PLURIANUAL DE INVESTIMENTOS (P.P.I.) DE 2010

#### ALTERAÇÃO Nº 8 DE 18/08/2010

Obj. Prog.	Projecto Ano	Projecto Nº	Acção	Sub-Acc.	Designação	Classif. Orçamental			Financiamento Definido			
						Org.	Económica	Org.	Actual	Modificado	Corrigido	
03	331	2003	80		Viadutos, arruamentos e obras complementares	0102	07030301		375.130,00	375.130,00	-70.000,00	305.130,00
Totais da Alteração nº 8									1.617.101,00	1.789.201,00	93.259,00	1.882.460,00

#### ALTERAÇÃO Nº 9 DE 06/09/2010

Obj. Prog.	Projecto Ano	Projecto Nº	Acção	Sub-Acc.	Designação	Classif. Orçamental			Financiamento Definido			
						Org.	Económica	Org.	Actual	Modificado	Corrigido	
01					FUNÇÕES GERAIS				1.508.146,00	2.269.446,00	20.000,00	2.289.446,00
01	111				ADMINISTRAÇÃO GERAL				1.418.146,00	2.179.446,00	20.000,00	2.199.446,00
01	111	2009	30		Reparação e Beneficiação Diversas de Instalações	0102	0701030199		75.000,00	100.000,00	20.000,00	120.000,00
Totais da Alteração nº 9									75.000,00	100.000,00	20.000,00	120.000,00

#### ALTERAÇÃO Nº 10 DE 14/10/2010

Obj. Prog.	Projecto Ano	Projecto Nº	Acção	Sub-Acc.	Designação	Classif. Orçamental			Financiamento Definido			
						Org.	Económica	Org.	Actual	Modificado	Corrigido	
01					FUNÇÕES GERAIS				1.508.146,00	2.289.446,00	40.000,00	2.329.446,00
01	111				ADMINISTRAÇÃO GERAL				1.418.146,00	2.199.446,00	40.000,00	2.239.446,00
01	111	2008	40		Adapt Inst Estádio Municipal p/ Serv Técn Mun e sede da J F0102 Fornos	0102	0701030107		0,00	0,00	30.000,00	30.000,00
01	111	2009	6		Equipamento de Informática	0102	070107		3.563,00	13.563,00	10.000,00	23.563,00
02					FUNÇÕES SOCIAIS				8.681.443,00	9.402.465,00	-73.100,00	9.429.365,00
02	211				ENSINO NÃO SUPERIOR				1.327.365,00	1.611.687,00	10.000,00	1.621.687,00
02	211	2009	29		Construção Centro Escolar de Sande	0102	0701030552		715.000,00	814.100,00	10.000,00	824.100,00
02	243				SANEAMENTO				224.469,00	332.965,00	-21.715,00	311.250,00
02	243	2009	13		Outros	0102	0701040306		14.926,00	14.926,00	60.000,00	74.926,00
02	243	2010	8		Sistema de Águas Residuais de Constance e Sobretámega	0102	0701040202		19.155,00	19.155,00	-19.150,00	5,00
02	243	2010	9		Sistema Águas Residuais de Banho e Carvalhosa, Toutosa e S.Isidoro	0102	0701040203		68.488,00	68.488,00	-62.565,00	5.923,00
02	244				ABASTECIMENTO DE ÁGUA				120.599,00	120.599,00	-61.385,00	59.214,00
02	244	2010	10		Abastecimento de Água a V.B.Quires e Maureles	0102	0701040703		60.343,00	60.343,00	-40.540,00	19.803,00
02	244	2010	12		Abastecimento de Água a Toutosa e S.Isidoro	0102	0701040705		20.845,00	20.845,00	-20.845,00	0,00
03					FUNÇÕES ECONÓMICAS				987.541,00	974.827,00	7.100,00	981.927,00



## Município de Marco de Canaveses

### RESUMO DAS MODIFICAÇÕES AO PLANO PLURIANUAL DE INVESTIMENTOS (P.P.I.) DE 2010

#### ALTERAÇÃO Nº 10 DE 14/10/2010

Obj. Prog.	Projecto Ano	Projecto Nº	Accção	Sub-Acc.	Designação	Classif. Orçamental		Financiamento Definido		Corrigido	
						Org.	Económica	Inicial	Actual		Modificado
03	331				TRANSPORTES RODOVIÁRIOS			977.041,00	964.327,00	7.100,00	971.427,00
03	331	2003	122		Sinalização e Trânsito	0102	07010409	5.516,00	20.516,00	7.000,00	27.516,00
03	331	2009	38		Benef Rede Viária Área Mun-Microagl Frio-Zona Sul			47.140,00	47.140,00	100,00	47.240,00
03	331	2009	38	1	Benef Rede Viária Área Mun-Microagl Frio-Zona Sul	0102	0703030818	47.140,00	47.140,00	100,00	47.240,00
Totais da Alteração nº 10								954.976,00	1.079.076,00	-26.000,00	1.053.076,00

#### ALTERAÇÃO Nº 11 DE 19/11/2010

Obj. Prog.	Projecto Ano	Projecto Nº	Accção	Sub-Acc.	Designação	Classif. Orçamental		Financiamento Definido		Corrigido	
						Org.	Económica	Inicial	Actual		Modificado
01	111				FUNÇÕES GERAIS			1.508.146,00	2.329.446,00	-12.990,00	2.446.456,00
01	111				ADMINISTRAÇÃO GERAL			1.418.146,00	2.239.446,00	-12.990,00	2.356.456,00
01	111	2008	40		Adapt Inst Estádio Municipal p/ Serv Técn Mun e sede da J F0102 Fornos	0701030107		0,00	30.000,00	-29.995,00	5,00
01	111	2009	8		Equipamento Básico-Outro	0102	07011002	40.310,00	85.310,00	4.000,00	89.310,00
01	111	2009	10		Equipamento Administrativo	0102	070109	312,00	10.312,00	-2.000,00	8.312,00
01	111	2009	11		Equipamento de Transporte	0102	07010602	10.000,00	10.000,00	-5.000,00	5.000,00
01	111	2009	30		Reparação e Beneficiação Diversas de Instalações	0102	0701030199	75.000,00	120.000,00	40.000,00	160.000,00
01	111	2010	16		Adapt esp das inst do Estádio Mun p/ Serv Mun	0102	0701030107	20.000,00	20.000,00	-19.995,00	5,00
02	211				FUNÇÕES SOCIAIS			8.681.443,00	9.429.365,00	22.296,00	10.141.435,00
02	211				ENSINO NÃO SUPERIOR			1.327.365,00	1.621.687,00	17.005,00	1.623.692,00
02	211	2008	38		Construção do Centro Escolar - Soalhães			112.500,00	112.500,00	-4.995,00	107.505,00
02	211	2008	38	1	Obra e Arranjos Exteriores	0102	0701030549	5.000,00	5.000,00	-4.995,00	5,00
02	211	2009	29		Construção Centro Escolar de Sande	0102	0701030552	715.000,00	824.100,00	22.000,00	846.100,00
02	232				AÇÃO SOCIAL			516.400,00	537.400,00	-8.355,00	524.050,00
02	232	2009	4		Reabilitação e Refuncionalização de Equipamento/Marco-Fórum			5.900,00	5.900,00	-5.880,00	20,00
02	232	2009	4	1	Obra de Reabilitação Física da Casa do Povo de Fornos para Espaço Marco	0102	0701030701	500,00	500,00	-495,00	5,00
02	232	2009	4	2	Centro de Recursos com Necessidades Educativas Especiais			4.400,00	4.400,00	-4.395,00	5,00
02	232	2009	4	2	Equipamento Administrativo	0102	070109	4.400,00	4.400,00	-4.395,00	5,00
02	232	2009	4	3	Aquisição de Equipamento para Valências a Disponibilizar no Espaço Marco			1.000,00	1.000,00	-990,00	10,00

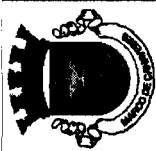

## Município de Marco de Canaveses

### RESUMO DAS MODIFICAÇÕES AO PLANO PLURIANUAL DE INVESTIMENTOS (P.P.I.) DE 2010

#### ALTERAÇÃO Nº 11 DE 19/11/2010

Obj. Prog.	Projecto	Ano	Nº	Acção	Sub-Acc.	Designação	Classif. Orçamental		Inicial	Financiamento Definido		Corrigido
							Org.	Económica		Actual	Modificado	
02	232	2009	4	3	1	Equipamento Básico	0102	07011002	500,00	500,00	-495,00	5,00
02	232	2009	4	3	2	Equipamento Informático	0102	070108	500,00	500,00	-495,00	5,00
02	232	2009	16			Construção do Centro de Dia de Constance	0102	0701030199	500,00	500,00	-495,00	5,00
02	232	2009	17			Construção do Centro de Dia de Penha Longa e P. Gaiolo	0102	0701030199	500,00	500,00	-495,00	5,00
02	232	2009	18			Adaptação do J.I de Magrelos para creche	0102	07010304	500,00	500,00	-495,00	5,00
02	232	2009	19			Adaptação do J.I de Rio de Galinhas para creche	0102	07010304	500,00	500,00	-495,00	5,00
02	232	2009	20			Adaptação de um espaço do Centro Escolar de Sobretâmega para creche	0102	07010304	500,00	500,00	-495,00	5,00
02	242					ORDENAMENTO DO TERRITÓRIO			58.207,00	42.757,00	-4.775,00	36.992,00
02	242	2008	42			Requalificação Urbana do Largo Conde de Ariz	0102	0701041306	500,00	500,00	-495,00	5,00
02	242	2008	43			Requalificação Urb. da área envolvente à Igreja de Maureles	0102	0701041310	2.800,00	2.800,00	-2.795,00	5,00
02	242	2009	3			Reabilitação Física do Centro Urbano do Marco de Canaveses			2.500,00	2.500,00	-1.485,00	25,00
02	242	2009	3	1		Obra de Reabilitação Física da Avª Dr.Francisco Sá Carneiro	0102	0703031301	500,00	500,00	-495,00	5,00
02	242	2009	3	2		Obra de Reabilitação Física da Avª Gago Coutinho	0102	0703031301	500,00	500,00	-495,00	5,00
02	242	2009	3	3		Obra de Reabilitação Física da Avª Manuel Pereira Soares	0102	0703031301	500,00	500,00	-495,00	5,00
02	243					SANEAMENTO			224.469,00	311.250,00	-5.920,00	305.330,00
02	243	2010	9			Sistema Águas Residuais de Banho e Carvalhosa, Toutosa e S.Isidoro	0102	0701040203	68.488,00	5.923,00	-5.920,00	3,00
02	244					ABASTECIMENTO DE ÁGUA			120.599,00	59.214,00	-495,00	53.724,00
02	244	2010	13			Abastecimento de Água a Banho e Carvalhosa	0102	0701040706	500,00	500,00	-495,00	5,00
02	246					PROTECÇÃO MEIO AMBIENTE E CONSERVAÇÃO DA NATUREZA			103.783,00	140.903,00	-2.585,00	137.823,00
02	246	2003	127			Parque fluvial do Tâmega	0102	0701040502	5.497,00	16.397,00	-110,00	16.287,00
02	246	2008	45			Ampliação do Cemitério Municipal de Fornos	0102	07010412	500,00	500,00	-495,00	5,00
02	246	2009	21			Criação do Parque de merendas de ponte do Mota-Banho e Carvalhosa	0102	0701040505	500,00	500,00	-495,00	5,00
02	246	2009	22			Beneficiação do Parque de merendas de Sande - Montedeiras	0102	0701040505	500,00	500,00	-495,00	5,00
02	246	2009	23			Criação do Parque de merendas de Toutosa	0102	0701040505	500,00	500,00	-495,00	5,00
02	246	2009	24			Criação do Parque de merendas da Pontinha - Fornos	0102	0701040505	500,00	500,00	-495,00	5,00
02	251					CULTURA			303.403,00	210.684,00	-8.170,00	169.384,00
02	251	2006	6			Pavilhão multiusos			25.203,00	5.203,00	-5.200,00	3,00
02	251	2006	6	1		Execução do Projecto e Estudos Técnicos	0102	0701040606	25.203,00	5.203,00	-5.200,00	3,00



## Município de Marco de Canaveses

### RESUMO DAS MODIFICAÇÕES AO PLANO PLURIANUAL DE INVESTIMENTOS (P.P.I.) DE 2010

#### ALTERAÇÃO Nº 11 DE 19/11/2010

Obj. Prog.	Projecto Ano Nº	Acção	Sub-Acc.	Designação	Classif. Orçamental		Inicial	Financiamento Definido		Corrigido
					Org.	Económica		Actual	Modificado	
02 251	2008 15			Casa dos Arcos			1.000,00	1.000,00	-990,00	10,00
02 251	2008 15	1		Museu Etnográfico	0102	0701030106	500,00	500,00	-495,00	5,00
02 251	2008 15	2		Museu do Vinho Verde	0102	0701030106	500,00	500,00	-495,00	5,00
02 251	2008 47			Casa Municipal da Juventude	0102	0701041315	500,00	500,00	-495,00	5,00
02 251	2009 25			Arca dos Livros			3.000,00	3.000,00	-990,00	20,00
02 251	2009 25	1		Aquisição de viatura	0102	07010602	500,00	500,00	-495,00	5,00
02 251	2009 25	2		Equipamento informático	0102	070107	500,00	500,00	-495,00	5,00
02 251	2009 26			Museu virtual de fotografia			1.500,00	1.500,00	-495,00	15,00
02 251	2009 26	1		Equipamento informático	0102	070107	500,00	500,00	-495,00	5,00
02 252				DESPORTO, RECREIO E LAZER			658.116,00	753.696,00	35.591,00	750.812,00
02 252	2003 28			Complexo desportivo de Alpendorada			102.031,00	102.031,00	-324,00	101.707,00
02 252	2003 28	1		Piscinas Municipais Cobertas em Alpendorada e Matos	0102	0701040602	21.000,00	21.000,00	-324,00	20.676,00
02 252	2003 32			Outras instalações desportivas e recreativas (Cine-teatro e outras)	0102	0701040606	51.585,00	76.165,00	40.000,00	116.165,00
02 252	2008 48			Parque Fluvial de Alpendurada e Matos	0102	0701040504	500,00	500,00	-495,00	5,00
02 252	2009 31			Remodelação Campo de Treino-Estádio Municipal	0102	0701040609	0,00	0,00	1.900,00	1.900,00
02 252	2010 3			Aquisição de Material e Equipamento Desportivo			6.000,00	6.000,00	-4.995,00	10,00
02 252	2010 3	1		Equipamento Desportivo	0102	07011002	5.000,00	5.000,00	-4.995,00	5,00
02 252	2010 6			Requalificação da Zona Ribeirinha do Torrão	0102	0703031302	500,00	500,00	-495,00	5,00
03				FUNÇÕES ECONÓMICAS			987.541,00	981.927,00	32.510,00	1.009.487,00
03 310				AGRICULTURA, PECUÁRIA, SILVICULTURA, CAÇA E PESCA			1.500,00	1.500,00	-990,00	20,00
03 310	2009 5			Reabilitação e Requalificação da Casa do Agricultor			1.000,00	1.000,00	-990,00	10,00
03 310	2009 5	1		Reabilitação do Imóvel para Casa do Agricultor	0102	0701030702	500,00	500,00	-495,00	5,00
03 310	2009 5	2		Aquisição de Equipamento para a Casa do Agricultor	0102	070109	500,00	500,00	-495,00	5,00
03 331				TRANSPORTES RODOVIÁRIOS			977.041,00	971.427,00	33.500,00	1.004.442,00
03 331	2003 80			Viadutos, arruamentos e obras complementares	0102	07030301	375.130,00	305.130,00	30.000,00	335.130,00
03 331	2009 37			Benef Rede Viária Área Mun-Tap Betum-Zona Norte			500,00	500,00	3.500,00	4.000,00
03 331	2009 37	1		Benef Rede Viária Área Mun-Tap Betum-Zona Norte	0102	0703030817	500,00	500,00	3.500,00	4.000,00
<b>Totais da Alteração nº 11</b>							<b>1.439.225,00</b>	<b>1.561.240,00</b>	<b>41.816,00</b>	<b>1.603.056,00</b>



## Município de Marco de Canaveses

### RESUMO DAS MODIFICAÇÕES AO PLANO PLURIANUAL DE INVESTIMENTOS (P.P.I.) DE 2010

#### ALTERAÇÃO Nº 12 DE 16/12/2010

Obj. Prog.	Projecto	Ano	Nº	Acção	Sub-Acc.	Designação	Classif. Orçamental		Financiamento Definido		Corrigido	
							Org.	Económica	Inicial	Actual		Modificado
01	111					FUNÇÕES GERAIS			1.508.146,00	2.446.456,00	-46.344,00	2.532.612,00
01	111	2007	8			ADMINISTRAÇÃO GERAL			1.418.146,00	2.356.456,00	-46.344,00	2.465.112,00
01	111	2008	10			Aquisição de terrenos-outros	0102	07010104	28.500,00	28.500,00	-1,00	28.499,00
01	111	2008	10			Ampliação da sede da Junta de Alpendurada e Matos	0102	0701030104	2.500,00	11.800,00	-6.443,00	5.357,00
01	111	2008	41			Recuperação da antiga Escola Primária p/ Sede da J F Favões	0102	0701030108	93.128,00	106.128,00	1.600,00	107.728,00
01	111	2009	7			Software Informático	0102	070108	4.423,00	15.923,00	-1.000,00	14.923,00
01	111	2009	9			Ferramentas e Utensílios	0102	070111	410,00	12.910,00	-2.000,00	10.910,00
01	111	2009	10			Equipamento Administrativo	0102	070109	312,00	8.312,00	-3.500,00	4.812,00
01	111	2009	30			Reparação e Beneficiação Diversas de Instalações	0102	0701030199	75.000,00	160.000,00	-35.000,00	125.000,00
02	211					FUNÇÕES SOCIAIS			8.681.443,00	10.141.435,00	-132.040,00	10.812.254,00
02	211	2008	17			ENSINO NÃO SUPERIOR			1.327.365,00	1.623.692,00	-35.174,00	1.586.510,00
02	211	2008	17			Ampliação/Requalificação EB1 Regoufe - Banho Carv.	0102	0701030527	500,00	500,00	-495,00	5,00
02	211	2008	19			Construção EB1 - Rio de Galinhas	0102	0701030529	500,00	500,00	-495,00	5,00
02	211	2008	20			Ampliação/Requalificação EB1 Feira Nova - Ariz	0102	0701030531	500,00	500,00	-495,00	5,00
02	211	2008	22			Ampliação/Requalificação EB1 S. Sebastião - Penthalonga	0102	0701030533	500,00	500,00	-495,00	5,00
02	211	2008	24			Ampliação/Requalificação EB1 Cruzeiro - Torrão	0102	0701030535	500,00	500,00	-495,00	5,00
02	211	2008	25			Ampliação/Requalificação EB1 Picota - Tuias	0102	0701030536	500,00	500,00	-495,00	5,00
02	211	2008	26			Ampliação/Requalificação EB1 Esperança - V O Aliv	0102	0701030537	500,00	500,00	-495,00	5,00
02	211	2008	28			Ampliação/Requalificação EB1 Lordelo - Vila B Quires	0102	0701030539	500,00	500,00	-495,00	5,00
02	211	2008	29			Ampliação/Requalificação EB1 Vale do Covo - Alpendurada e Matos	0102	0701030540	500,00	500,00	-495,00	5,00
02	211	2008	30			Ampliação/Requalificação EB1 Seara - Paços de Gaiolo	0102	0701030541	500,00	500,00	-495,00	5,00
02	211	2008	31			Ampliação/Requalificação EB1 e J I Barroca - Rio de Galinhas	0102	0701030542	500,00	500,00	-495,00	5,00
02	211	2008	32			Requalificação da EB1 Ladário - Tabuado	0102	0701030543	500,00	500,00	-495,00	5,00
02	211	2008	33			Requalificação EB1 e J I Livração - Toutosa	0102	0701030544	500,00	500,00	-495,00	5,00
02	211	2008	34			Ampliação/Requalificação EB1 Igreja - Vila B Quires	0102	0701030545	500,00	500,00	-495,00	5,00
02	211	2008	35			Ampliação/Requalificação EB1 Carreira - Avestadas	0102	0701030546	500,00	500,00	-495,00	5,00
02	211	2008	36			Ampliação/Requalificação EB1 e J I Fontelas - Constance	0102	0701030547	500,00	500,00	-495,00	5,00
02	211	2008	37			Ampliação/Requalificação EB1 e J I Gouveia - V O Aliviada	0102	0701030548	500,00	500,00	-495,00	5,00
02	211	2008	39			Requalificação EB1 e JI Gandra - V Douro	0102	0701030530	500,00	500,00	-495,00	5,00



## Município de Marco de Canaveses

### RESUMO DAS MODIFICAÇÕES AO PLANO PLURIANUAL DE INVESTIMENTOS (P.P.I.) DE 2010

#### ALTERAÇÃO Nº 12 DE 16/12/2010

Obj. Prog.	Projecto	Ano	Nº	Acção	Sub-Acc.	Designação	Classif. Orçamental		Inicial	Financiamento Definido		Corrigido
							Org.	Económica		Actual	Modificado	
02	211	2009	1			Construção Centro Escolar de Vila Boa do Bispo			226.568,00	538.790,00	-990,00	537.305,00
02	211	2009	1	4		Mobiliário	0102	07011002	500,00	500,00	-495,00	5,00
02	211	2009	1	5		Equipamento Informático	0102	070107	500,00	500,00	-495,00	5,00
02	211	2009	2			Construção Centro Escolar de Fornos			74.500,00	41.500,00	-1.485,00	39.025,00
02	211	2009	2	1		Obra e Arranjos Exteriores	0102	0701030551	500,00	500,00	-495,00	5,00
02	211	2009	2	4		Mobiliário	0102	07011002	500,00	500,00	-495,00	5,00
02	211	2009	2	5		Equipamento Informático	0102	070107	500,00	500,00	-495,00	5,00
02	211	2009	12			Requalificação do Parque Escolar			50.000,00	21.000,00	-10.000,00	10.967,00
02	211	2009	12	1		Reparação de Edifícios Escolares-Empreitada	0102	0701020301	20.000,00	20.000,00	-10.000,00	10.000,00
02	211	2009	29			Construção Centro Escolar de Sande	0102	0701030552	715.000,00	846.100,00	-13.789,00	832.311,00
02	243					SANEAMENTO			224.469,00	305.330,00	-23.124,00	282.206,00
02	243	2008	3			Sist aguas res dom zona parc Sande Penhalonga - Sist trat.	0102	0701040307	43.253,00	63.253,00	-57,00	63.196,00
02	243	2008	6			Abast agua ramais saneam zona parc. - Sande e Penhalonga	0102	0701040310	25.000,00	25.000,00	-241,00	24.759,00
02	243	2008	9			Sist águas res dom zon Juncal Soalhões - Sist. Trat.	0102	0701040313	1.000,00	1.000,00	-184,00	816,00
02	243	2010	7			Sistema Águas Residuais de V.B.Quires e Maureles	0102	0701040201	22.647,00	22.647,00	-22.642,00	5,00
02	244					ABASTECIMENTO DE ÁGUA			120.599,00	53.724,00	-53.704,00	20,00
02	244	2010	10			Abastecimento de Água a V.B.Quires e Maureles	0102	0701040703	60.343,00	19.803,00	-19.798,00	5,00
02	244	2010	11			Abastecimento de Água a Constance	0102	0701040704	33.911,00	33.911,00	-33.906,00	5,00
02	252					DESPORTO, RECREIO E LAZER			658.116,00	750.812,00	-20.038,00	728.574,00
02	252	2003	28			Complexo desportivo de Alpendorada			102.031,00	101.707,00	-10.000,00	91.707,00
02	252	2003	28	2		Outros Equipamentos e Infra-estruturas	0102	0701040602	81.031,00	81.031,00	-10.000,00	71.031,00
02	252	2009	31			Remodelação Campo de Treino-Estádio Municipal	0102	0701040609	0,00	1.900,00	-48,00	1.852,00
02	252	2010	4			Construção, Recuperação e Apetrechamento das Infra-Estruturas do Desporto Escolar-Empreitada	0102	0701030199	5.000,00	5.000,00	-4.995,00	5,00
02	252	2010	5			Construção, Recuperação e Apetrechamento das Infra-Estruturas do Desporto Escolar-Administração Directa	0102	0701030199	5.000,00	5.000,00	-4.995,00	5,00
03	331					FUNÇÕES ECONÓMICAS			987.541,00	1.009.487,00	-21.345,00	988.142,00
03	331	2003	122			TRANSPORTES RODOVIÁRIOS			977.041,00	1.004.442,00	-21.345,00	983.097,00
03	331	2009	32			Sinalização e Trânsito	0102	07010409	5.516,00	27.516,00	-3.000,00	24.516,00
03	331	2009	32			Benef Rede Viária Mun-Microagl Frio-Zona Nordeste			9.096,00	9.096,00	-9.096,00	0,00
03	331	2009	32	1		Benef Rede Viária Mun-Microagl Frio-Zona Nordeste	0102	0703030812	9.096,00	9.096,00	-9.096,00	0,00
03	331	2009	37			Benef Rede Viária Área Mun-Tap Betum-Zona Norte			500,00	4.000,00	-775,00	3.225,00



## Município de Marco de Canaveses

### RESUMO DAS MODIFICAÇÕES AO PLANO PLURIANUAL DE INVESTIMENTOS (P.P.I.) DE 2010

#### ALTERAÇÃO Nº 12 DE 16/12/2010

Obj. Prog.	Projecto Ano	Projecto Nº	Acção	Sub-Acc.	Designação	Classif. Orçamental		Financiamento Definido		Corrigido	
						Org.	Económica	Inicial	Actual		Modificado
03 331	2009	37	1		Benef Rede Viária Área Mun-Tap Betum-Zona Norte	0102	0703030817	500,00	4.000,00	-775,00	3.225,00
03 331	2010	14			Infraest. e Pav.Arruam.F.Santa F.Charneca S.Nicolau	0102	0703030819	8.479,00	8.479,00	-8.474,00	5,00
Totais da Alteração nº 12								1.251.549,00	1.528.809,00	-199.729,00	1.329.080,00
Totais do resumo:								6.578.192,00	7.350.047,00	554.544,00	7.904.591,00



**8.3.3 – CONTRATAÇÃO ADMINISTRATIVA – SITUAÇÃO DOS  
CONTRATOS**



Situação dos Contratos															
Entidade	Contrato				Visto do Tribunal de Contas		Pagamentos na Gerência						Observações		
	Objecto	Data	Valor	Modalidades de Adjudicação	Numero do Registo	Data	Data do 1º Pagamento	Trabalhos Normais	Revisão de Preços	Trabalhos Mais	Total	Trabalhos Normais		Revisão de Preços	Trabalhos Mais
Granitos & Construções-Ferraz Teixeira, Lda	Arruamentos e obras complementares-Pavimentação na área do Concelho-1ª Fase	16-03-04	130.646,25	e)			13-09-04	0,00	0,00	0,00	128.021,62	0,00	0,00	0,00	128.021,62
Mieira Esposa & Filhos, Lda	Pavimento do Ginásio desportivo de V.B. Quires e estrutura dos balneários de apoio	28-10-03	129.117,52	c)			03-08-04	0,00	0,00	0,00	93.435,36	0,00	0,00	0,00	93.435,36
Mieira Esposa & Filhos, Lda	Arranjos urbanísticos da área envolvente à Igreja Soalhães	07-07-05	480.833,86	a)			15-02-06	0,00	488,67	0,00	421.558,83	0,00	0,00	0,00	421.558,83
Mieira Esposa & Filhos, Lda	Casa de Produtos Tradicionais de Biletos-Várzea do Douro	27-07-07	35.420,38	c)			31-10-07	0,00	3.947,69	0,00	35.420,37	0,00	0,00	0,00	39.368,06
Mieira Esposa & Filhos, Lda	Remodelação do Edifício Destinado a Museu da Pedra- Apendurada	27-07-07	149.814,69	a)			31-10-07	0,00	2.863,33	0,00	127.327,04	0,00	0,00	0,00	130.190,37
Mieira Esposa & Filhos, Lda	Jardim do Museu da Pedra- Apendurada	18-06-09	41.273,03	b)			28-07-09	41.089,28	0,00	0,00	41.089,28	0,00	0,00	0,00	41.089,28
Mieira Esposa & Filhos, Lda	Acesso à Igreja de S. Martinho- Várzea de Ovelha e Alameda	15-04-09	104.998,07	b)			29-06-09	104.998,07	0,00	0,00	104.998,07	0,00	0,00	0,00	104.998,07
Mieira Esposa & Filhos, Lda	Arranjo Urbanístico Junto à Igreja de Carvalhosa-2ª Fase	15-04-09	30.612,64	b)			26-05-09	30.612,64	593,03	0,00	30.612,64	0,00	0,00	0,00	31.305,67
Mieira Esposa & Filhos, Lda	Ampliação do Cemitério de Antz	21-05-08	38.480,03	f)			30-06-08	0,00	3.728,62	14.482,44	85.703,70	0,00	0,00	0,00	103.914,76
Mieira Esposa & Filhos, Lda	Ampliação da Sede da Junta de Freguesia de Alpendurada e Matos	21-05-08	34.332,98	d)			30-06-08	0,00	5.356,70	0,00	34.332,98	0,00	0,00	0,00	39.689,68
M. dos Santos, Lda	EM642 ligando a EN108 (Paços Gaiolo) e a 211 (Paredes Madores)-Pavimentação	11-09-06	435.109,83	a)			30-10-06	0,00	0,00	0,00	418.633,87	0,00	0,00	35.547,65	495.521,32
M. dos Santos, Lda	Repavimentação do Troço das EM596, CM1243, R. Requim, R. Vila Monte e Campo Novo	06-06-07	110.958,23				11-10-07	0,00	0,00	0,00	110.958,23	0,00	0,00	0,00	110.958,23

M. dos Santos, Lda	Infraestruturas Repavimentação das Ruas da Carvalhoira e Dr. Júlio de Vasconcelos(Fornos) e Rua da Folgosa(Tabuado)	18-12-08 e	114.738,75 f)							104.000,40	0,00	104.000,40	0,00	104.000,40
Castro & Teixeira, Lda	Infraestruturas electricas de IP e BT na área do Concelho	24-06-03 e	124.844,70 e)							0,00	0,00	49.779,64	0,00	49.779,64
Castro & Teixeira, Lda	Complexo desportivo habitacional Leiria/Alpendurada-Inf. Electricas-Média tensão	24-06-03 e	130.850,66 e)							0,00	0,00	8.903,54	0,00	8.903,54
Castro & Teixeira, Lda	Complexo desportivo habitacional Leiria/Alpendurada-Inf. Electricas-IP e BT	24-06-03 e	130.869,62 e)							0,00	0,00	24.726,24	0,00	24.726,24
SEM-Sociedade de Empreitadas do Marco, Lda	Muros de suporte e vedação em diversos locais na área do Concelho.-2ª Fase	19-03-04 e	124.727,40 e)							0,00	0,00	32.279,31	0,00	32.279,31
SEM-Sociedade de Empreitadas do Marco, Lda	Remodelação do Campo de Treinos do Estádio Municipal. Infraestruturas	02-07-09 e)	140.748,65 e)							140.748,65	0,00	0,00	0,00	140.748,65
SEM-Sociedade de Empreitadas do Marco, Lda	Beneficiação da Rede Viária na Área do Município-Tapete Betuminoso-Zona Norte	08-07-09 e)	108.532,20 e)							108.532,20	0,00	0,00	0,00	108.532,20
SEM-Sociedade de Empreitadas do Marco, Lda	Beneficiação da Rede Viária na Área do Município-Tapete Betuminoso-Zona Sul	01-09-09 e)	150.272,85 e)							78.522,02	0,00	0,00	0,00	130.439,27
Grandense-Granitos Dourense Lda	Infra e Pav. Topo da Av. Povoação Grande/Freixo-Tuias	14-05-07 e)	34.409,02 e)							0,00	0,00	82.173,71	0,00	82.173,71
Grandense-Granitos Dourense Lda	Arranjo urbanístico Av. S. Bento até Convento Alpendurada. Conclusão	05-07-07 e)	104.878,64 e)							0,00	0,00	100.977,89	0,00	100.977,89
Grandense-Granitos Dourense Lda	Calçamentos e Infra. Estruturas em Diversos Arruamentos na Área do Município-1ª Fase	06-04-09 e)	147.437,06 e)							4.628,43	0,00	135.277,02	0,00	135.277,02
Grandense-Granitos Dourense Lda	Caminho de Tamo/Granja- Abastecimento de Agua e Drenagem de Aguas Residuais- Paredes de Viadores	18-06-09 e)	19.572,00 e)							19.572,00	0,00	0,00	0,00	19.572,00

Grandense-Granitos Lda	Dourense	05-02-09	64.330,88	d)					0,00	0,00	0,00	0,00	64.330,88	0,00	0,00	64.330,88
Grandense-Granitos Lda	Dourense	09-10-09	129.734,85	g)					0,00	0,00	0,00	0,00	129.734,85	0,00	0,00	129.734,85
Sa Machado & Filhos, S.A		06-06-09	1.002.750,00	a)					20.675,13	0,00	53.959,78	216.127,82	918.750,19			1.188.837,79
Sa Machado & Filhos, S.A		07-04-09	100.275,00	g)					0,00	0,00	0,00	0,00	100.275,00	0,00	0,00	100.275,00
Sa Machado & Filhos, S.A		08-08-09	18.847,50	g)					0,00	0,00	0,00	0,00	18.847,50	0,00	0,00	18.847,50
Alberto Couto Alves, S.A		09-07-07	1.305.428,00	a)	12/9/07	20-02-08			16.281,61	0,00	36.621,79	237.580,72	1.164.752,33			1.458.954,84
Alberto Couto Alves, S.A		16-10-08	36.153,21	d)					0,00	0,00	0,00	0,00	36.153,21	0,00	0,00	36.153,21
Habimariane-Sociedade Construções, S.A		06-08-07	130.040,77	g)					1.510,65	0,00	1.510,65	0,00	130.040,77			131.551,42
Habimariane-Sociedade Construções, S.A		09-07-07	130.122,57	e)					3.103,56	0,00	3.103,56	0,00	130.122,56			133.226,12
Habimariane-Sociedade Construções, S.A		03-03-07	509.200,68	a)	3/3/07	15-06-07			0,00	0,00	38.646,66	0,00	509.200,66			547.847,32
Higino Pinheiro & Irmão, Lda		15-01-07	50.487,15	e)					0,00	0,00	0,00	0,00	49.240,64			49.240,64
Higino Pinheiro & Irmão, Lda		08-08-09	75.944,93	g)					0,00	0,00	0,00	0,00	75.944,93			75.944,93



Imãos Moreiras, S.A	Abastecimento de Água Saneamento da Zona Parcelar de S.L.Douro	Res. Dom. Ramalho	09-11-07	130.068,75	c)					0,00	0,00	0,00	0,00	0,00	0,00	130.068,75				130.068,75
Imãos Moreiras, S.A	Sistema Domésticas S.L.Douro-Sistema	Res. Dom. Ramalho	06-03-07	136.712,48	a)					0,00	0,00	0,00	0,00	7.247,32	0,00	136.712,48				143.959,80
Mota & Luis, Lda	Abastecimento Saneamento das Zonas Parcelares e Pentagonal	Res. Dom. Ramalho	17-10-07	130.916,63	e)					16.096,51	0,00	0,00	0,00	0,00	0,00	106.157,48				106.157,48
Mota & Luis, Lda	Sistema Domésticas Sande e Pebhalonga-Sistema	Res. Dom. Ramalho	05-03-07	538.547,65	a)					0,00	0,00	0,00	0,00	0,00	0,00	538.547,65				538.547,65
Santana & Companhia, S.A	Abastecimento Saneamento na Zona Juncal	Res. Dom. Ramalho	08-11-07	120.083,25	e)					83.658,75	0,00	0,00	0,00	0,00	0,00	33.658,75				33.658,75
Santana & Filhos, S.A	Remodelação Pavimento Desportivo Coulinho	Res. Dom. Ramalho	26-09-07	75.453,32	e)					0,00	0,00	0,00	0,00	0,00	0,00	71.280,41				71.280,41
Consorto-Santana & Companhia S.A e Eulacorte, Lda	Sistema Domésticas S.L.Douro-Sistema	Res. Dom. Ramalho	30-03-07	406.716,93	a)	526/07	17-07-07			390.680,44	24.027,03	0,00	0,00	24.027,03	0,00	406.716,93				430.743,96
Norlavor-Engenharia Construção, S.A	Sistema Domésticas S.L.Douro-Sistema	Res. Dom. Ramalho	08-11-07	1.326.808,15	a)	153/07	20-02-08			0,00	118.495,99	0,00	0,00	118.495,99	27.541,59	1.326.808,04				1.472.845,62
Ovava, Engenharia, Lda	Sistema Domésticas S.L.Douro-Sistema	Res. Dom. Ramalho	25-07-08	38.738,08	a)	23-09-08				0,00	0,00	0,00	0,00	9.515,84	0,00	38.738,08				38.253,92
Carnage-Sociedade Construções, Lda	Sistema Domésticas S.L.Douro-Sistema	Res. Dom. Ramalho	11-07-08	55.336,25	f)					19.910,10	0,00	0,00	0,00	0,00	0,00	54.520,40				54.520,40
Carnage-Sociedade Construções, Lda	Sistema Domésticas S.L.Douro-Sistema	Res. Dom. Ramalho	08-07-09	714.137,79	a)	1515/09	28-12-09			636.738,61	0,00	0,00	0,00	0,00	0,00	636.738,61				636.738,61
Elias Moreira Monteiro, Lda	Pavimentações em Rio Galinhas, Santo Constance, Avelas e Vila Boa de Quires	Res. Dom. Ramalho	27-06-08	125.972,44	f)					17.651,89	0,00	0,00	0,00	0,00	0,00	123.374,29				123.374,29

Consórcio Espina & Dellim, S.L e Factor Ambiente, Lda	Sistema de Tratamento de Águas Residuais Domésticas das Zonas Parcelares das Freguesias de Sande e Penthalonga	03-09-08	278.243,06 €	a)					0,00	0,00	243.569,73	0,00	55.392,86	298.962,59
Achro Portugal-Pavimentos e Sistemas Tecnológicos para a Construção, Lda	Remodelação do Campo de Treinos do Estádio Municipal. Relevo Sintética	08-07-09	139.871,66 €	b)					139.871,66	0,00	139.871,66	0,00	0,00	139.871,66
Topbet-Trabalhos de Obras Públicas e Pavimentos. S.A	Beneficiação da Rede Viária na Área do Município Microaglomerado a Frio-Zona Nordeste	09-07-09	114.536,31 €	b)					0,00	0,00	114.536,31	0,00	0,00	114.536,31
Topbet-Trabalhos de Obras Públicas e Pavimentos. S.A	Beneficiação da Rede Viária na Área do Município Microaglomerado a Frio-Zona Este	09-08-09	124.988,85 €	b)					6.363,00	0,00	124.988,85	0,00	0,00	124.988,85
Topbet-Trabalhos de Obras Públicas e Pavimentos. S.A	Reaparelhamento em Fornos e Vila Boa de Quires	07-07-09	41.548,50 €	b)					5.538,50	0,00	41.600,75	0,00	0,00	41.600,75
Granidera-Granitos de Pedra D'Era, Lda	Calçamentos e Infra-Estruturas em Diversos Arruamentos na Área do Município-2ª Fase	04-07-09	147.491,40 €	b)					11.245,65	0,00	147.491,40	0,00	0,00	147.491,40
Granidera-Granitos de Pedra D'Era, Lda	Reconstrução de Diversos Muros de Suporte a Vias Municipais	04-07-09	85.802,45 €	b)					24.654,86	0,00	59.021,72	0,00	0,00	59.021,72
Granidera-Granitos de Pedra D'Era, Lda	Ampliação do Cemitério de Penthalonga	08-12-09	83.285,60 €	d)					63.285,60	0,00	83.285,60	0,00	0,00	83.285,60
Joaquim da Silva Tomás Costa & Fretas, Lda	Arquivo Urbanístico Junto Igreja de Maureles	04-07-09	130.070,85 €	b)					130.070,85	0,00	130.070,85	2.738,99	0,00	132.809,84
Joaquim da Silva Tomás Costa & Fretas, Lda	Calçamentos e Infraestruturas em Diversos Arruamentos na Área do Município-3ª Fase	04-07-09	155.450,40 €	b)					155.450,40	0,00	155.450,40	2.877,12	0,00	158.127,52
Joaquim da Silva Tomás Costa & Fretas, Lda	Infraestruturas da Rua Prof. Helena Jesus Martins-Tuais	10-07-09	17.319,75 €	b)					18.358,94	0,00	18.358,94	0,00	0,00	18.358,94
Bessa Coelho-Sociedade de Construções, S.A	Centro de Dia de S. Sebastião-Vila Boa de Quires	09-09-09	229.784,95 €	a)					163.464,52	0,00	163.464,52	0,00	0,00	163.464,52

Inerfil-Sociedade Produtora de Inertes, Lda	Beneficiação da Rede Viária na Área do Município Microaglomerado a Frio-Zona Sul	24-08-09	153.377,70 € g)				47.208,00	0,00	0,00	0,00	0,00	47.208,00	153.445,95	0,00	153.445,95
Inerfil-Sociedade Produtora de Inertes, Lda	Beneficiação de Pavimentos em Diversas Freguesias-Microaglomerado a Frio	23-09-09	49.819,00 € g)				3.063,40	0,00	0,00	0,00	0,00	3.063,40	49.819,90	0,00	49.819,90
Sociedade ConstruçõesBaldiaia & Monteiro Lda	Construção do Anexo de Apoio aos Courts de Ténis em Fornos	24-08-09	27.813,14 € g)				0,00	0,00	0,00	0,00	0,00	0,00	27.813,14	0,00	27.813,14
Urbanop-Urbanização Públicas, Lda	Obras de Beneficiação da Rede Viária na Área do Município Microaglomerado a Frio-Zona Centro	02-12-09	131.575,50 € g)				60.309,82	0,00	0,00	0,00	0,00	60.309,82	60.309,82	0,00	60.309,82
Urbanop-Urbanização Públicas, Lda	Obras de Beneficiação da Rede Viária na Área do Município Microaglomerado a Frio-Zona Norte	02-12-09	150.327,98 € g)				43.837,50	0,00	0,00	0,00	0,00	43.837,50	43.837,50	0,00	43.837,50
Efímóveis-Imobiliária, S.A	Protocolo de Acordo de Pagamento	06-10-05	1.989.158,03				30.555,56	0,00	0,00	0,00	0,00	30.555,56	1.030.555,56	0,00	1.030.555,56
Maria Dulce Monteiro da Silva	Parcela de Terreno para a Construção do Centro Escolar de Soalhões	13-11-09	500.000,00 €				107.500,00	0,00	0,00	0,00	0,00	107.500,00	177.500,00	0,00	177.500,00
<b>TOTAL</b>							<b>3.052.265,66</b>	<b>201.172,01</b>	<b>69.875,30</b>	<b>3.306.661,99</b>	<b>12.876.437,88</b>	<b>390.768,45</b>	<b>586.673,06</b>	<b>13.853.879,44</b>	

- a) Concurso Público
- b) Concurso Limitado com Prévia Qualificação
- c) Concurso Limitado com Apresentação de Candidaturas
- d) Concurso Limitado sem Apresentação de Candidaturas
- e) Por Negociação com Publicação Prévia de Anúncio
- f) Por Negociação sem Publicação Prévia de Anúncio
- g) Ajuste Directo



Situação dos Contratos														
Entidade	Contrato				Visto do Tribunal de Contas	Pagamentos na Gerência				Pagamentos Acumulados				Observações
	Objecto	Data	Valor	Modalidades de Adjudicação		Data do 1º Pagamento	Trabalhos Normais	Revisão de Preços	Trabalhos a Mais	Total	Trabalhos Normais	Revisão de Preços	Trabalhos a Mais	
Direcção Geral dos Registos e do Notariado(DGRN)	Protocolo Base de Dados de Registo de Automóveis	02-02-05				18-10-05	3.999,96			19.770,48				19.770,48
Medimarco-Serviços Médicos Lda	Prestação de Serviços Externos de Segurança, Higiene e Saúde no Trabalho	13-03-09	29.520,00	g)		17-08-09	15.930,00	0,00	0,00	28.980,00	0,00	0,00	0,00	28.980,00
REBAT, S.A	Entrega e Recepção de R.S.U	29-05-01	37,79/Ton.			11-10-04	214.587,13			5.352.616,80				5.352.616,80
Resinorte-Valorização e Tratamento de Resíduos Sólidos	Entrega e Recepção de R.S.U	29-05-01	37,79/Ton.			01-10-10	136.206,13			136.206,13				136.206,13
Focsa-Serviços de Saneamento Urbano de Portugal, S.A	Serviços Recolha/Transporte de RSU	11-12-08	7.238.125,65	a)	78	05-02-09	237.957,76	0,00	0,00	802.008,51	0,00	0,00	0,00	802.008,51
Focsa-Serviços de Saneamento Urbano de Portugal, S.A	Serviços Recolha/transporte de RSU	01-03-10	328.847,17€+IVA renovável	g)		28-04-10	559.200,16			559.200,16				0,00
Resopre-Sociedade Revendedora de Aparelhos de Precisão, S.A	Manutenção de Parçómetros	06-11-02	25% Receita			10-01-03	8.394,51	0,00	0,00	202.219,86	0,00	0,00	0,00	202.219,86
Optimus-Telecomunicações, S.A	Protocolo de Cooperação de Grandes Clientes	06-08-04	1350,00/Mês			24-08-04	1.775,80	0,00	0,00	257.364,51	0,00	0,00	0,00	257.364,51
Fonte Viva(Jet Cooler)	Aluguer	13-01-03	127,14			03-03-03	1.129,65	0,00	0,00	4.531,32	0,00	0,00	0,00	4.531,32
Nestlé Waters Direct Portugal	Aluguer de Equipamento e Fornecimento de Produto	22-03-06	57,55			22-05-06	581,97	0,00	0,00	3.239,25	0,00	0,00	0,00	3.239,25
Esegur-Empresa de Segurança S.A	Serviço de Tratamento de Moedas dos Parquímetros	13-10-04				03-02-06	2.424,48	0,00	0,00	12.335,36	0,00	0,00	0,00	12.335,36
Equilibrium-Laboratório de Qualidade e Processos, Lda	Contrato P.S. Assistência Técnica no Controlo	01-10-95	1496,65/Mês			17-02-03	7.560,66			259.316,30				259.316,30

Ami-Comercio de Equipamentos Informaticos, Lda	Software para Gestao de Passes Sociais e Escolares	01-06-04	484,00						0,00	2.598,30		2.598,30
AIRC-Associação Região Centro	Software Informático de Várias Aplicações	16-08-01							6.607,20	32.358,60		32.358,60
AIPEL- Associação de Inspectores Portuenses de Elevadores	Protocolo P.S. de Inspeção Periódica a Elevadores	31-03-03	45,00 Elevador/inspeção 6+IVA						1.620,00	16.052,49		16.052,49
Luis Monteiro Duarte	Honorários-Advogado	05-07-04							25.000,00	127.823,68		127.823,68
CTT-Correios de Portugal, S.A	Serviços de Acitação, Tratamento, Transporte e Distribuição de Objectos Postais	01-01-06							29.005,67	166.226,65		166.226,65
Gasin-Gases Industriais, S.A	Aluguer de Garrafas de Gás Comprimido	01-10-06	871,20						1.999,20	15.524,54		15.524,54
João Repação-Arquiteto, Lda	Elaboração de Projecto de Biblioteca Municipal de Marco de Canaveses	17-12-07	31.146,91						0,00	40.573,45		40.573,45
Rafael José Torres Teixeira Magalhães	Elaboração de Projecto de Requalificação Urbana	20-08-07	66.550,00						0,00	59.895,00		59.895,00
Rafael José Torres Teixeira Magalhães	Elaboração de Projecto de Arquitectura de Execução de Parque de Estacionamento	29-04-09	78.650,00						15.600,00	50.700,00		50.700,00
Petroleos de Portugal-Petrogal S.A	Fornecimento de Gás nas Piscinas de Alpendurada	21-07-08	54.820,80€/Ano(e alternativa)						34.638,83	68.908,84		68.908,84
Petroleos de Portugal-Petrogal S.A	Fornecimento de Gasóleo Auto para Granel	29-04-10	149.909,40€/IVA						117.486,26	117.486,26		117.486,26
Canon Portugal, S.A	Assistência Técnica(P1498)	12-06-07							432,87	2.156,25		2.156,25

Canon Portugal, S.A	Assistência Técnica(Pr351)	09-02-07								1.539,88	7.145,00	7.145,00	
Movimentos e Variações Unipessoal, Lda	Aquisição de Serviços para Ensino de Música de Escolas de Sande	02-12-09	34,00€ /aluno(50.601,60)							28.111,60	42.167,40	42.167,40	
Movimentos e Variações Unipessoal, Lda	Aquisição de Serviços para Ensino de Música de Escolas de Alpendurada	02-12-09	34,00€ /aluno(70.761,60)							39.311,44	58.967,16	58.967,16	
Movimentos e Variações Unipessoal, Lda	Aquisição de Serviços para Ensino de Música de Escolas de Marco	02-12-09	34,00€ /aluno(77.716,80))							43.175,07	64.762,76	64.762,76	
Logos Centro de Ensino, Lda	Aquisição de Serviços para Ensino de Inglês no Agrupamento Vertical de Escolas de Toutosa	02-12-09	32,02€ /aluno(47.243,52)							26.246,40	39.369,60	39.369,60	
Peter e Jane Richards, Lda	Aquisição de Serviços para Ensino de Inglês de Escolas de Alpendurada	02-12-09	37,50€ /aluno(75.390,00)							40.950,00	61.427,34	61.427,34	
Peter e Jane Richards, Lda	Aquisição de Serviços para Ensino de Inglês de Escolas de Marco	02-12-09	34,50€ /aluno(78.179,40)							43.433,00	65.149,50	65.149,50	
Peter e Jane Richards, Lda	Aquisição de Serviços para Ensino de Inglês de Escolas de Sande	02-12-09	37,50€ /aluno(52.710,00)							29.283,33	43.925,00	43.925,00	
Peter e Jane Richards, Lda	Aquisição de Serviços para Ensino de Inglês no Agrupamento Vertical de Escolas de Sande	10-09-10	28.782,00 €							9.594,00	9.594,00	9.594,00	
Academia das Artes do Marco de Canaveses-Associação Cultural	Aquisição de Serviços para Ensino de Música no Agrupamento Vertical de Escolas de Toutosa	02-12-09	34,00€ /aluno(48.394,00)							26.880,00	40.320,00	40.320,00	
Normática-Serviços Informática e Organização	Fornecimento do Software e do Hardware para o cântão do Município	16-01-07	215.480,43 €								124.358,36	124.358,36	
Universidade de Trás-os-Montes e Alto Douro	Revisão do Plano Directorial Municipal de Marco de Canaveses	08-07-08	138.000,00 €							11.500,00	56.500,00	56.500,00	

Arquigupo-Arquitectura Planeamento, Lda	Projecto de Arquitectura para Requalificação da Escola Básica de Feira Nova-Atz	18-02-08	30.000,00 €	g)						17-10-08	0,00	5.050,00			5.050,00
Arquigupo-Arquitectura Planeamento, Lda	Projecto de Arquitectura para Requalificação da Escola Básica de Regufe-Banho e Carvalhosa	18-02-08	36.000,00 €	g)				14.400,00	14.400,00	17-10-08	14.400,00	32.460,00			32.460,00
Arquigupo-Arquitectura Planeamento, Lda	Projecto de Arquitectura de Construção do Centro Escolar de Sande	23-01-08	54.000,00 €	g)						17-10-08	0,00	48.690,00			48.690,00
Arquigupo-Arquitectura Planeamento, Lda	Projecto de Arquitectura de Construção do Centro Escolar de Vila Boa do Bispo	30-12-08	78.000,00 €	g)						20-05-09	0,00	39.000,00			39.000,00
Arquigupo-Arquitectura Planeamento, Lda	Projecto de Arquitectura de Construção do Centro Escolar de Fornos	30-12-08	72.000,00 €	g)						20-05-09	0,00	36.000,00			36.000,00
Arquigupo-Arquitectura Planeamento, Lda	Projecto de Arquitectura de Construção do Centro Escolar de Soalhões	30-12-08	84.000,00 €	g)						20-05-09	0,00	42.000,00			42.000,00
Vieira Duque & Associados Sociedade de Advogados RL	Ação Arbitral proposta pela Aguas do Marco, S.A	05-05-08	121.000,00 €	g)					51.600,00	09-05-08	51.600,00	249.800,00			249.800,00
Margem Douro-Oficina de Video Lda	Prestação de Serviços de Divulgação e Realização de Reportagens	13-03-09	6.760,00 €	g)					2.400,00	13-08-09	2.400,00	6.720,00			6.720,00
Margem Douro-Oficina de Video Lda	Prestação de Serviços de Divulgação e Realização de Reportagens	30-03-10	400,00+IVA mensais	g)					1.924,00	23-06-10	1.924,00	1.924,00			1.924,00
WW-Consultores de Hidráulica e Obras Marítimas, S.A	Elaboração dos Estudos de Consolidação e Reabilitação da Zona ribeirinha do Torrão	22-01-08	29.040,00 €	e)						06-10-08		25.920,00			25.920,00
Codio-Projetos, Coordenação e direcção de Obras, Lda	Coordenação e Fiscalização de Empreitadas de Obras Públicas	01-04-08	34.800,00€+IVA	e)						08-07-08		41.107,50			41.107,50
Quimauto-Viaturas Auto Vasconcelos & Cª, Lda	Aluguer Operacional de Diverso Equipamento	07-08-09	196.338,4 €(+IVA)	a)					51.244,20	22-09-09	51.244,20	66.951,24	0,00	0,00	66.951,24

Marques da Cunha, Afíndio Duarte e Associados, Sociedade de Revisores Oficiais de Contas	Elaboração e Fornecimento do Novo Plano de Reequilíbrio Financeiro do Município do Marco de Canaveses	04-12-08	60.000,00 €	g)						17-02-09	20.913,03	48.000,00	48.000,00			
Locarent, S.A.	Aluguer Operacional de Cinco Viaturas Comerciais Ligeiras	30-10-08	72.118,08€(+IVA)	g)						21-01-09	20.913,03	42.554,64	42.554,64			
Durensegás-Sociedade Distribuidora de Gás Natural do Douro, S.A	Fornecimento de Gás Natural do Estádio Municipal	11-12-08	18.040,71€(Ano e stimativa)	g)						26-06-09	9.928,89	26.832,37	26.832,37			
Durensegás-Sociedade Distribuidora de Gás Natural do Douro, S.A	Fornecimento de Gás Natural das Piscinas do Marco	11-12-08	42.225,89€(Ano e stimativa)	g)						26-06-09	29.707,81	70.124,47	70.124,47			
Schmitt Elevadores, Lda	Manutenção de Elevador	01-12-08	105,00€+IVA	g)						25-05-09	1.537,91	3.175,95	3.175,95			
Alfaquímicos-António Azeredo Ribeiro	Josef Desratização	29-11-08	220€+IVA	g)						13-08-09	264,00	792,00	792,00			
Joaquim de Madureira Moreira	Fornecimento de Fruta aos Alunos do 1º Ciclo Básico	24-02-10	12.267,00+IVA	g)						14-06-10	13.000,63	13.000,63	13.000,63			
Lexus-Consultores, Lda	Prestação de Serviços Consultadoria	27-04-10	39.000€+IVA	g)						30-08-10	20.954,00	41.908,00	41.908,00			
Telfor-Comercio de Têxteis, Lda	Aluguer de Tenda, Trinta Stand de Exterior e Cinco Tasquinhas Interiores	28-05-10	18.408,00 €	g)						22-10-10	18.408,00	18.408,00	18.408,00			
Geral-Companhia Geral de Restaurantes e Alimentação, S.A	Fornecimento de Refeições nas Escolas do Ensino Pré-Escolar e do 1º Ciclo do Ensino Básico da Freguesia de Várzea de Ovelha e Aliviada	21-10-10	51.836,40+IVA	g)						02-12-10	9.065,20	9.065,20	9.065,20			
Samuel Figueiredo	Transcrição das Gravações do Audio da Assembleia Municipal	27-09-10	1.680,00+IVA	g)						22-11-10	490,00	490,00	490,00			
Grenke Renting, S.A	Aluguer de Solução de Comunicação de Voz	14-10-10	744,43+IVA	g)						03-11-10	2.488,14	2.488,14	2.488,14			

Esplanha Tempos Livres, Lda	Aquisição de Serviços no âmbito das AEC para Inglês aos Alunos das EB1 do Agrupamento Vertical Escolas de Alpendurada	no 19-10-10	31.099,33 €	a)			7.774,84	7.774,84	7.774,84	7.774,84		
Esplanha Tempos Livres, Lda	Aquisição de Serviços no âmbito das AEC para Inglês aos Alunos das EB1 do Agrupamento Vertical Escolas de Toutosa	no 19-10-10	24.018,96 €	a)			6.004,74	6.004,74	6.004,74	6.004,74		6.004,74
Esplanha Tempos Livres, Lda	Aquisição de Serviços no âmbito das AEC para Inglês aos Alunos das EB1 do Agrupamento Vertical Escolas do Marco	no 19-10-10	38.299,14 €	a)			9.574,79	9.574,79	9.574,79	9.574,79		9.574,79
Futurschool-Infomática Linguas, Lda	Aquisição de Serviços no âmbito das AEC para Música aos Alunos das EB1 do Agrupamento Vertical Escolas de Toutosa	no 24-09-10	27.536,60 €	a)			9.178,86	9.178,86	9.178,86	9.178,86		9.178,86
Futurschool-Infomática Linguas, Lda	Aquisição de Serviços no âmbito das AEC para Música aos Alunos das EB1 do Agrupamento Vertical Escolas de Sande	no 24-09-10	27.714,96 €	a)			9.238,32	9.238,32	9.238,32	9.238,32		9.238,32
Piets-Formação e Educação, Lda	Aquisição de Serviços no âmbito das AEC para Música aos Alunos das EB1 do Agrupamento Vertical Escolas de Alpendurada	no 10-09-10	38.697,50 €	a)			12.899,17	12.899,17	12.899,17	12.899,17		12.899,17
Piets-Formação e Educação, Lda	Aquisição de Serviços no âmbito das AEC para Música aos Alunos das EB1 do Agrupamento Vertical Escolas do Marco de Canaveses	no 10-09-10	43.642,50 €	a)			14.487,50	14.487,50	14.487,50	14.487,50		14.487,50
<b>TOTAL</b>							<b>2.139.746,99</b>	<b>2.139.746,99</b>	<b>2.139.746,99</b>	<b>2.139.746,99</b>		<b>9.385.199,06</b>

- a) Concurso Público
- b) Concurso Limitado com Prévia Qualificação
- c) Concurso Limitado com Apresentação de Candidaturas
- d) Concurso Limitado sem Apresentação de Candidaturas
- e) Por Negociação com Publicação Prévia de Anúncio
- f) Por Negociação sem Publicação Prévia de Anúncio
- g) Ajuste Directo





**8.3.4.1 – TRANSFERÊNCIAS CORRENTES – DESPESA**

## Transferências Correntes Concedidas para 2010

### Município de Marco de Canaveses

(designação da autarquia local)

Ano: 2010  
(unidade: €)

Disposições Legais	Entidade	Valor	Observações
	Acácio Paulo Gomes Costa	50,00	
	Academia das Artes de Marco de Canaveses	36.250,00	
	Academia de Patinagem do Marco	9.750,00	
	Adão Armando Almeida Silva	50,00	
	Adão Carlos Silva Teixeira	25,00	
	Adão Casimiro Monteiro Rocha	25,00	
	Adão Manuel Pinto Monteiro	50,00	
	Adelaide da Conceição Mendes Ribeiro	100,00	
	Adelaide da Conceição Pereira da Silva	25,00	
	Adelaide da Conceição Sousa Davide	25,00	
	Adelaide Pinto de Sousa	50,00	
	Adelaide Rosa Soares Pinto Vieira	50,00	
	Adélia Cidália Gonçalves da Silva	50,00	
	Adélia do Rosário Vieira Pereira	25,00	
	Adelino Marcio Fialho Teixeira	25,00	
	Adília de Barros Monteiro	25,00	
	Adília Maria de Brito Pontes	50,00	
	Adosinda Freitas Novais	25,00	
	Afonso Manuel Mendes Couto	50,00	
	AGOSTINHO BARBOSA RIBEIRO	25,00	
	Agostinho Manuel Ferreira Martinho	50,00	
	Agostinho Monteiro Pereira da Silva	25,00	
	Agrupamento Vertical de Escolas do Marco	1.350,00	
	Agrupamento Vertical de Escolas de Alpendorada	900,00	
	Agrupamento Vertical de Escolas de Sande	1.050,00	
	Agrupamento vertical de escolas de Toutosa	200,00	
	Agueda Maria das Neves Carvalho	50,00	
	Agueda Maria Pinto Moreira	50,00	
	Aida Maria Rodrigues da Silva	50,00	
	AJAC-Amar a Juventude - Associação Cultural	750,00	
	Alberto Jose Azevedo Sousa	25,00	
	Albina Maria de Sousa Pereira	50,00	



## Transferências Correntes Concedidas para 2010

### Município de Marco de Canaveses

(designação da autarquia local)

Ano: 2010  
(unidade: €)

Disposições Legais	Entidade	Valor	Observações
	Albino Augusto Pereira Cerqueira	100,00	
	Alicia Maria Vieira Queiros	150,00	
	Aicino Antonio S.Azevedo	50,00	
	Aida Maria Marques Teixeira	50,00	
	Alda Maria Pereira Silva Monteiro	25,00	
	Aldina Dolores Silva Pereira Vasconcelos	50,00	
	Alexandra Judite Goncalves Soares Martins	25,00	
	Alexandre Antonio Fonseca Pinto	25,00	
	Alexandrina Conceição Sousa Moreira	25,00	
	Alexandrina de Azevedo Pinheiro	50,00	
	Alexandrina Manuela Pereira Nunes	25,00	
	Alice Martene Queiros Vieira	50,00	
	Alirio Pereira Silva	50,00	
	Almerinda Isabel Maia Mendes	25,00	
	Almira Das Dolores Pereira Ferreira	25,00	
	Alzira Belinda Miranda	25,00	
	Alzira Maria Paiva Teixeira	50,00	
	ALZIRA MENDES VIEIRA	50,00	
	Amadores de Pesca do Marco	2.500,00	
	Ambrosina Jose Barbosa Torres Freitas	25,00	
	Amélia Agostinha Machado de Sousa	25,00	
	Amelia Aurora Teixeira de Sousa Secundino	50,00	
	Amelia da Conceição Magalhaes Vieira	50,00	
	Amélia de Fátima Queiros Madureira	25,00	
	Amelia de Lurdes Moreira da Silva	25,00	
	Amelia do Carmo Vieira Nogueira Monteiro	25,00	
	Amélia Ferreira de Sousa	0,00	
	Amelia Manuela Pinheiro Teixeira	50,00	
	Américo Queirós Teixeira	50,00	
	Amilcar José Grilo Ramos	50,00	
	AMPV - Associação de Municipios Portugueses do Vinho	1.300,00	
	Ana Alexandra Soares Coelho	25,00	



# Transferências Correntes Concedidas para 2010

## Município de Marco de Canaveses

(designação da autarquia local)

Ano: 2010  
(unidade: €)

Disposições Legais	Entidade	Valor	Observações
	Ana Cristina da Silva Moreira	50,00	
	Ana Cristina de Jesus Rodrigues Santana	25,00	
	Ana Cristina Gonçalo Pinto	50,00	
	Ana Cristina Nunes Soares	50,00	
	Ana Cristina Teixeira Magalhães	50,00	
	Ana da Conceição Castro Silva Marques	25,00	
	Ana da Conceição Vieira Carneiro	50,00	
	Ana Elisabete Ribeiro Santos Carvalho	50,00	
	Ana Fernanda Sousa	50,00	
	Ana Gomes Ribeiro Santos	25,00	
	Ana Idalina Peixoto Carvalho	50,00	
	Ana Isabel Azevedo Cerqueira	25,00	
	Ana Isabel Vieira Monteiro	50,00	
	Ana Jacinta Pereira Magalhães	25,00	
	Ana Jose Barbosa Monteiro Teixeira	25,00	
	Ana Manuela de Almeida Teixeira	100,00	
	Ana Maria Azevedo Pessoa Ferreira	50,00	
	Ana Maria Coelho de Oliveira	50,00	
	Ana Maria Coelho Ribeiro Cunha	25,00	
	Ana Maria da Silva Joaquina	50,00	
	Ana Maria da Silva Teixeira	25,00	
	Ana Maria de Sousa Moreira	50,00	
	ANA MARIA FERREIRA PINTO	25,00	
	Ana Maria Gonçalves Da Silva	50,00	
	Ana Maria Mendes Pinheiro	25,00	
	Ana Maria Monteiro de Barros	50,00	
	Ana Maria Monteiro Pinto	50,00	
	Ana Maria Monteiro Soares	100,00	
	ANA MARIA MOREIRA CAETANO	50,00	
	Ana Maria Pascoal Sousa	75,00	
	ANA MARIA PEREIRA RIBEIRO DUARTE	25,00	
	Ana Maria Pereira Silva	100,00	



## Transferências Correntes Concedidas para 2010

### Município de Marco de Canaveses

(designação da autarquia local)

Ano: 2010  
(unidade: €)

Disposições Legais	Entidade	Valor	Observações
	Ana Maria Pereira Teixeira	25,00	
	Ana Maria Silva Urbano	50,00	
	Ana Maria Soares Castro	100,00	
	Ana Maria Soares Damas	50,00	
	Ana Maria Sousa Gonçalves	50,00	
	Ana Maria Vieira Monteiro	50,00	
	Ana Maria Vieira Nunes	50,00	
	Ana Matilde Rocha de Oliveira	50,00	
	ANA MOREIRA DA SILVA	50,00	
	Ana Paula Almeida de Abreu	50,00	
	Ana Paula Barbosa Campos	50,00	
	Ana Paula Correia Silva	25,00	
	Ana Paula da Silva Correia Rebelo	50,00	
	Ana Paula da Silva Soares	50,00	
	Ana Paula de Sousa Pinto Caetano	25,00	
	Ana Paula Junqueira	25,00	
	Ana Paula Leitão Alves Couto	25,00	
	Ana Paula Monteiro Teixeira Correia	25,00	
	Ana Paula Pinheiro da Silva	50,00	
	Ana Paula Ribeiro Duarte Pinto	50,00	
	Ana Paula Vieira Moreira	100,00	
	Ana Sofia Baldaia Monteiro	50,00	
	Ana Sofia Ribeiro Teixeira	50,00	
	Anabela de Sousa Teixeira	25,00	
	Anabela Madureira Antunes	50,00	
	Anabela Magalhães Almeida	25,00	
	Anabela Pereira da Rocha	25,00	
	Anabela Pereira Soares	50,00	
	Anabela Pinto Pereira	25,00	
	Anabela Soares Monteiro	25,00	
	ANDRÉ MANUEL FERREIRA MAGALHÃES	25,00	
	Andre Moreira Teixeira	50,00	



# Transferências Correntes Concedidas para 2010

## Município de Marco de Canaveses

(designação da autarquia local)

Ano: 2010  
(unidade: €)

Disposições Legais	Entidade	Valor	Observações
	Andrea Carla Guimarães Costa	50,00	
	Andrea Cristina Oliveira Magalhães	50,00	
	Andreia da Graça Soares Oliveira	50,00	
	Angela Maria Casaca perpetua	50,00	
	Ângela Maria Pereira da Silva	50,00	
	Angela Patricia Pereira Teixeira	25,00	
	Ângélica Maria Vieira Pinto	50,00	
	Angelina da Lapa Moreira	25,00	
	Angelo Pinheiro Silva	25,00	
	Anibal Carneiro Pereira	50,00	
	Animarco - Associação dos Amigos dos Animais do Marco de Canaveses	6.000,00	
	Anna Katarzyna Kortak	50,00	
	Anton Krisanov	50,00	
	Antónia do Céu Mendes do Couto	50,00	
	Antónia Idalina Ribeiro Teixeira Monteiro	50,00	
	Antonia Magalhães Nogueira	25,00	
	Antonio Augusto Ribeiro Moreira	50,00	
	António Augusto Teixeira Novais	25,00	
	Antonio Baptista de Sousa	50,00	
	António Caetano	50,00	
	António Cardoso da Silva	100,00	
	Antonio da Silva Rodrigues	50,00	
	Antonio de Sousa Costa	50,00	
	António Dias Queiros	25,00	
	António Fernando Pereira do Cabo	25,00	
	ANTONIO FILIPE PINTO DA SILVA	50,00	
	Antonio Francisco Santos Freitas Ribeiro	50,00	
	Antonio Joao Pinto Barbosa	50,00	
	Antonio Joaquim Nogueira Mendes	25,00	
	Antonio Jorge da Rocha Silva	25,00	
	Antonio Jose Mendes Pinto	50,00	
	António José Vieira Barbosa	25,00	





# Transferências Correntes Concedidas para 2010

## Município de Marco de Canaveses

(designação da autarquia local)

Ano: 2010  
(unidade: €)

Disposições Legais	Entidade	Valor	Observações
	Antonio Leao M.P.Ribeiro	25,00	
	António Madureira Nunes	50,00	
	António Manuel Azevedo Cardoso	50,00	
	António Manuel Monteiro Vasconcelos	50,00	
	ANTONIO MANUEL PINHEIRO MONTEIRO	50,00	
	António Manuel Pinto Vieira	25,00	
	António Nogueira Teixeira	100,00	
	Antonio Paulo Madureira Moreira	50,00	
	Antonio Paulo Monteiro Madureira Alves	50,00	
	Antonio Pereira Coutinho	50,00	
	ANTÓNIO PEREIRA QUEIRÓS MENDES	50,00	
	Antonio Pereira Vieira	25,00	
	Antonio Pinheiro Soares	25,00	
	António Soares de Azevedo	25,00	
	Antonio Soares Madureira	50,00	
	Antonio Teixeira Gomes	50,00	
	ANTÓNIO VALENTE CORREIA	50,00	
	Antonio Vieira Brites	50,00	
	ARADUM-Associação Para o Desenvolvimento Cultural do Douro	250,00	
	Arlindo Carneiro da Costa	50,00	
	Arlindo Jorge Vieira Costa	25,00	
	Arlindo Monteiro de Lemos	25,00	
	Arlindo Pinto Sousa	50,00	
	Arlindo Pinto Vieira da Costa	25,00	
	Armando Augusto L. Freitas	25,00	
	ARMANDO MIGUEL SOUSA LEAL	50,00	
	Arminda Amalia Silva Monteiro	25,00	
	Arminda Couto Lima Azevedo	25,00	
	Arminda de Fátima Pereira de Moura Fernandes	50,00	
	Arminda do Carmo Soares de Sousa	50,00	
	Arminda Manuela Pinto Leitão	25,00	
	Armindo Vasco Mateus Rocha	50,00	



# Transferências Correntes Concedidas para 2010

## Município de Marco de Canaveses

(designação da autarquia local)

Ano: 2010  
(unidade: €)

Disposições Legais	Entidade	Valor	Observações
ART-ASSOCIAÇÃO DE RESPOSTAS TERAPEUTICAS		5.450,00	
Associação Adventista Desenvolvimento e Recursos e Assistencia- Deleg Alpen		500,00	
Associação Amigos de São Nicolau		2.000,00	
Associação Cultural da Casa do Povo da Livração		3.250,00	
Associação Cultural de dança contemporânea de Piares		750,00	
Associação Cultural Desportiva da Casa do Povo de Vila Boa do Bispo		29.650,00	
Associação cultural e recreativa de St. André - Vila Boa de Quires		750,00	
Associação Cultural e Recreativa de Tabuado		2.750,00	
Associação das Colectividades do Concelho Marco de Canaveses		48.300,00	
Associação de Budo do Marco		3.000,00	
Associação de Pais e Enc. Educ. da EB1 de Marco Canaveses		74.547,81	
Associação de Pais e Enc. Educação das Escolas de Constance		750,00	
ASSOCIAÇÃO DESPORTIVA DE CONSTANCE		2.800,00	
Associação Desportiva de Marco de Canaveses-09		27.375,00	
Associação Desportiva e Cultural de Varzea do Douro		9.600,00	
Associação Desportiva Recreativa e Cultura de Sande		2.025,00	
Associação dos Amigos do Rio Ovelha		1.000,00	
Associação dos Combatentes da Guerra do Ultramar de Marco de Canaveses		1.000,00	
Associação dos Escanções de Portugal		90,00	
Associação dos funcionários da Câmara Municipal do Marco		250,00	
Associação Florestal de Entre Douro e Tâmega		39.333,32	
Associação Humanitária Bombeiros Voluntários do Marco de Canaveses		90.323,40	
Associação Ibérica de Municipios Ribeirinhos do Douro		5.000,00	
Associação Independentes Clube de Pesca Desportiva		1.500,00	
Associação Juvenil de Paredes de Viadores		250,00	
Associação Nacional de Municipios Portugueses		7.829,00	
Associação Náutica Desportiva e Cultural Portus Cale		2.700,00	
Associação Recreativa de Tuíás		10.625,00	
Associação Recreativa e Cultural de Alpendurada		8.210,00	
Associação Recreativa e Cultural de Piares		750,00	
Associação Recreativa e Cultural de S. Lourenço do Douro		18.465,00	
Augusta Maria de Sousa Mendes		50,00	



## Transferências Correntes Concedidas para 2010

### Município de Marco de Canaveses

(designação da autarquia local)

Ano: 2010  
(unidade: €)

Disposições Legais	Entidade	Valor	Observações
	Augusta Maria Moreira Ribeiro	50,00	
	AUGUSTA MARIA PINHEIRO RIBEIRO	50,00	
	Augusta Palmira Soares de Castro	50,00	
	Augusto Manuel Sousa Freitas	100,00	
	Aurélia da Conceição Teixeira Cordoso	50,00	
	Aurora Conceição Nunes Correia	50,00	
	Aurora Cristina Madureira Pereira Silva	25,00	
	Aurora da Conceição Freitas Moreira	25,00	
	AURORA DE FATIMA COUTINHO MONTEIRO	25,00	
	Aurora fernanda Aguiar Miranda	25,00	
	Aurora Fernanda Almeida Araujo	25,00	
	Aurora Hernandez Latorre	50,00	
	Aurora Isabel de Jesus Teixeira	50,00	
	Aurora Maria Pereira Sousa	50,00	
	Aurora Maria Pinto Ribeiro	50,00	
	Balbina Correia da Silva Vieira	157,64	
	Belmiro Manuel Machado Mendes	50,00	
	Belmiro Policarpo Teixeira	25,00	
	Benvinda Barbosa Correia	50,00	
	Bernardete Ferreira Gomes da Silva	50,00	
	Bernardete Pinto Paiva	50,00	
	Bernardino Ribeiro Sousa	25,00	
	Berta Maria Peixoto Couto	100,00	
	Brancolina Marques Correia	25,00	
	BRIGIDA DA GRAÇA PEREIRA NUNES	50,00	
	CAMILA DA CONCEIÇÃO SILVA MONTEIRO	25,00	
	Camilo da Silva Vieira	25,00	
	Camilo Fernando Novais Oliveira	50,00	
	Candida Alexandrina Moreira de Sousa	25,00	
	Candida Bernardete de Araujo Monteiro	25,00	
	Cândida da Conceição Pereira Mendes	25,00	
	Cândida de Jesus Teixeira martins Mendes	25,00	



## Transferências Correntes Concedidas para 2010

### Município de Marco de Canaveses

(designação da autarquia local)

Ano: 2010  
(unidade: €)

Disposições Legais	Entidade	Valor	Observações
	Cândida Fátima Pereira	50,00	
	CÂNDIDA MANUELA MOREIRA TEIXEIRA	25,00	
	Candida Susana Pinto de Sousa	25,00	
	Carina Isabel Ricardo Pinto	25,00	
	Carla Adosinda Pereira de Sousa	50,00	
	Carla Alexandra Assis da Costa Melo Frances	50,00	
	Carla Alexandra Couto de Melo	0,00	
	Carla Alexandra Dias Soares	25,00	
	Carla Alexandra Magalhães Ribeiro	50,00	
	Carla Alexandra Pereira Pinto	25,00	
	Carla Alexandra Silva Pereira	25,00	
	Carla Fátima da Costa Pereira	25,00	
	Carla Ines Teixeira Pinto	50,00	
	Carla João Lanzinha Gonçalves	25,00	
	Carla Manuela Couto Marques	50,00	
	Carla Manuela de Sousa Cunha	25,00	
	Carla Manuela Marques da Silva Faria	25,00	
	Carla Maria Alves Pinto	25,00	
	Carla Maria Silva Bento	50,00	
	Carla Maria Silva Moreira	50,00	
	Carla Mariza Oliveira Chaves	50,00	
	Carla Monica Silva do Couto	50,00	
	Carla Patricia Barbosa Ferreira	75,00	
	Carla Patricia Tomas Freitas	25,00	
	Carla Rosária Correia da Silva	50,00	
	Carla Sandra Fonseca de Sousa Almeida	50,00	
	Carla Sílvia da Silva Nogueira	25,00	
	Carla Sofia Pereira Monteiro	25,00	
	Carla Sofia Pinto de Oliveira	25,00	
	Carla Susana Cardoso Ferreira	25,00	
	Carla Susana Pinto Oliveira	50,00	
	Carlos Alberto Andrade Couto	25,00	



## Transferências Correntes Concedidas para 2010

### Município de Marco de Canaveses

(designação da autarquia local)

Ano: 2010  
(unidade: €)

Disposições Legais	Entidade	Valor	Observações
	Carlos Manuel Carmo Silva	50,00	
	CARLOS MANUEL COELHO DE QUEIROS	50,00	
	Carlos Manuel Dias Nunes	50,00	
	Carlos Pedro Monteiro Leite	50,00	
	Carmen Maria Teixeira Bravo	50,00	
	Carolina Augusto de Sousa	50,00	
	Casa do Povo de Soalhões	3.250,00	
	Casa do Povo de Tabuado	1.750,00	
	Cassilda Maria Teixeira de Queiros Ferraz	50,00	
	Cassilda Nazaré Silva Soares	50,00	
	Catarina Alexandra Sousa Azevedo	50,00	
	Catarina Eugénia Macedo dos santos	25,00	
	Catarina Isabel Pereira de Sousa	25,00	
	Cátia Raquel Andrade de Freitas	25,00	
	Cecília Maria Silva Pereira Pinheiro	25,00	
	Cecília Maria Vieira da Silva	25,00	
	Cecília Maria Vieira de Sousa Santos	50,00	
	Celeste Conceição Abrantes Madureira	50,00	
	Celeste da Silva Pinto	50,00	
	CELESTE DO CARMO VIEIRA MONTEIRO	25,00	
	Celestino Luis Magalhães Moreira	25,00	
	Célia Fernanda Ribeiro Teixeira	50,00	
	Celia Manuela Soares Moreira	50,00	
	Célia Maria da Costa Oliveira	25,00	
	Celia Maria da Silva Leitão	50,00	
	Célia Maria da Silva Pinheiro Couto	25,00	
	Celia Maria da Silva Rocha	50,00	
	Célia Maria Pereira Vasconcelos Teixeira Mesquita	50,00	
	Celia Maria Rocha Pereira	50,00	
	Célia Marina de Sousa Ribeiro	100,00	
	Celia Monteiro de Sousa	50,00	
	Célia Preciosa Soares Correia Brás	25,00	



## Transferências Correntes Concedidas para 2010

### Município de Marco de Canaveses

(designação da autarquia local)

Ano: 2010  
(unidade: €)

Disposições Legais	Entidade	Valor	Observações
	Celia Rosario Moreira Leitão	50,00	
	Celia Teresa Pereira da Silva	100,00	
	Celina Elisabete da Rocha Pereira	50,00	
	Centro Cultural e Recreativo de Maureles	750,00	
	Centro Cultural e Recreativo de Stº Isidoro	3.250,00	
	Centro Desportivo de Favões	1.750,00	
	Centro Social Paroquial da Vila Alpendorada	250,00	
	César Manuel Baptista Vieira Antunes	50,00	
	CIDÁLIA DA CONCEIÇÃO VIEIRA PEREIRA	25,00	
	CIDÁLIA DA LUZ SOARES OLIVEIRA	25,00	
	Cidália de Fátima Vieira Pereira	50,00	
	CIDALIA DE LURDES CARNEIRO SOARES	25,00	
	CIDALIA FERNANDA DA SILVA VIEIRA	25,00	
	Cidalia Fernandes Soares	50,00	
	Cidália Lucia Caetano da Silva Costa	50,00	
	Cidalia Maria Azevedo Sousa	25,00	
	Cidália Maria Couto Azevedo	50,00	
	Cidália Maria da Costa Pereira Andrade	50,00	
	Cidalia Maria Ferreira Azevedo Couto	50,00	
	Cidalia Maria Jesus Correia Nogueira	25,00	
	Cidália Maria Monteiro de Carvalho	25,00	
	Cidalia Maria Moreira Couto	25,00	
	CIDÁLIA MARIA MOREIRA PEREIRA	25,00	
	Cidália Maria Pereira Cardoso	25,00	
	Cidalia Maria Pereira Pinto	50,00	
	Cidália Maria Ribeiro Teixeira	50,00	
	Cidalia Maria Soares Pereira	25,00	
	Cidália Maria Vieira Gomes	25,00	
	Cilia Cristiana Pereira Martelo	50,00	
	Clara da Conceição Ferreira de Castro	25,00	
	Clara da Conceição Ribeiro Marques	50,00	
	CLARA MARIA DE JESUS CARDOSO MAGALHÃES	100,00	





# Transferências Correntes Concedidas para 2010

## Município de Marco de Canaveses

(designação da autarquia local)

Ano: 2010  
(unidade: €)

Disposições Legais	Entidade	Valor	Observações
	Clara Maria Madureira Pinheiro	50,00	
	Clara Maria Monteiro Magalhães Castro	50,00	
	Claret Elena Ferreira Martinez	50,00	
	Clarinda Adélia Pinto da Silva	25,00	
	Claudia Alexandra De Jesus Afonso	100,00	
	Claudia Conceição Almeida Teixeira	50,00	
	Claudia Fernanda Vieira Pinto	50,00	
	Claudia Jacinta F. Silva	25,00	
	Claudia Joaquina Jesus Faria Aguiar	50,00	
	Claudia Manuela Soares Vieira Leitao	25,00	
	Claudia manuela Sousa Ferreira	50,00	
	Claudia Margarida pereira da Silva Monteiro	25,00	
	CLAUDIA NAIR DA SILVA VIEIRA	25,00	
	Claudia Raquel Moreira Correia	50,00	
	Claudia Regina Soares Ferreira	25,00	
	CLAUDIA SUSANA FERRÁS DE CASTRO	25,00	
	Clube de Atletismo Estrelas do Marco de Canaveses	250,00	
	CLUBE DE CAÇADORES DO MARCO	1.500,00	
	Clube de Ciclismo do Marco	2.000,00	
	Clube de Ténis do Marco	8.100,00	
	Clube Independente de Atletismo de Alpendorada	750,00	
	Clube Terras de Bem Viver	750,00	
	CNE - Corpo Nacional de Escuteiros	250,00	
	Confraria do Granito	1.000,00	
	Cooperativa Educação Reabilitação Crianças Inadaptadas CRL	18.000,00	
	Cristina Alexandra Vieira Couto da Costa	25,00	
	Cristina da Conceição da Silva Nogueira	50,00	
	Cristina de Fatima da Costa Pinto	50,00	
	Cristina de Fátima Moreira Almeida	25,00	
	Cristina Ferraz de Andrade	50,00	
	Cristina Isabel Teixeira Pereira Pinto	50,00	
	Cristina Josefa Monteiro Vieira	50,00	



## Transferências Correntes Concedidas para 2010

### Município de Marco de Canaveses

(designação da autarquia local)

Ano: 2010  
(unidade: €)

Disposições Legais	Entidade	Valor	Observações
	Cristina Manuela Madureira de Sousa	50,00	
	Cristina Margarida Correia de Sousa	25,00	
	Cristina Margarida Correia Monteiro	50,00	
	Cristina Maria Ferreira Monteiro	100,00	
	Cristina Maria Monteiro de Aguiar	25,00	
	Cristina Maria Monteiro de Sousa	25,00	
	Cristina Maria Pinheiro Nogueira dos Santos	50,00	
	Cristina Maria Soares Moreira	100,00	
	Cristina Maria Sousa da Silva	25,00	
	Cristina Susana Soares	50,00	
	CRISTOVÃO PEREIRA MONTEIRO	50,00	
	Cruz Vermelha Portuguesa	5.000,00	
	Daniela Assunção Ferreira Magalhães	50,00	
	Delfina da Natividade Teixeira Monteiro	50,00	
	Deolinda Carneiro Vieira Madureira	25,00	
	Deolinda Manuela Fernandes Santos	50,00	
	Deolinda Maria Pinto Leitão	100,00	
	Descobrir Tradições - Associação Cultural	500,00	
	Domingas Marta de Azevedo	150,00	
	Domingos Joaquim Soares Moreira	50,00	
	Duarte Teixeira Cardoso	25,00	
	Dulce Maria de Barros Vieira	25,00	
	Dulce Marlene Moreira Soares Sousa Pereira	50,00	
	Edite Marlene Vieira Marques	50,00	
	Eduarda Maria Machado Queirós Santana	25,00	
	Eduardo Ribeiro da Fonseca	50,00	
	Eliana Maria Vieira da Rocha	50,00	
	Elisa Adélia Vieira da Mota	50,00	
	Elisa Fatima A.Pereira	50,00	
	Elisa Maria Ameida da Costa	50,00	
	Elisa Maria da Silva Carneiro	50,00	
	Elisa Maria Teixeira da Cunha	50,00	



# Transferências Correntes Concedidas para 2010

## Município de Marco de Canaveses

(designação da autarquia local)

Ano: 2010  
(unidade: €)

Disposições Legais	Entidade	Valor	Observações
	Elisa Maria Varziela Moreira	50,00	
	Elisabete Arminda de Sousa Pinheiro	50,00	
	Elisabete Beatriz Vieira da Silva Azevedo	25,00	
	Elisabete Cardoso Andrade	50,00	
	Elisabete Castro Valente	25,00	
	Elisabete Cristina da Silva Nunes	50,00	
	Elisabete Cristina Mendes Ribeiro Mateus	50,00	
	Elisabete da Assunção Teixeira Brás Almeida	50,00	
	Elisabete da Conceição Alves Pinto	25,00	
	Elisabete Fernanda Correia Silva	50,00	
	Elisabete Maria da Silva Monteiro	50,00	
	Elisabete Maria Loureiro Moreira	25,00	
	Elisabete Maria Ribeiro Pinto Dias	25,00	
	Elisabete Moreira de Sousa da Silva Pereira	50,00	
	Elisabete Pinheiro de Sousa	25,00	
	Elisabete Rodrigues Esteves	50,00	
	Elisabete Rosa Cardoso Pereira	50,00	
	Elisabete Susana Sousa Mendes	25,00	
	Elisabete Vieira Cardoso	50,00	
	Elsa Leandra da Silva Cardoso	25,00	
	Elsa Maria Pereira Alves Tavares	50,00	
	Elvira Cardoso Madureira Pinto	50,00	
	Elvira da Conceição Ribeiro Moreira	50,00	
	Emília da Conceição Castro Couto	25,00	
	Emília da Graça Teixeira Magalhães	50,00	
	Emília da Silva Freitas	25,00	
	Emília de Azevedo Melo	50,00	
	Emília de Fátima Coutinho de Araújo	50,00	
	Emília Fernandes Oliveira	50,00	
	Emília Filomena Teixeira Cunha	25,00	
	Emília Madalena Silva Teixeira	25,00	
	Emília Maria da Silva Mendes	50,00	



# Transferências Correntes Concedidas para 2010

## Município de Marco de Canaveses

(designação da autarquia local)

Ano: 2010  
(unidade: €)

Disposições Legais	Entidade	Valor	Observações
	Emília Maria Moreira Faria Pereira	50,00	
	EMILIO CARLOS SOUSA MELO	25,00	
	Ermelinda Fernandes Moreira	25,00	
	Escola Profissional de Agricultura e Desenvolvimento Rural	1.000,00	
	ESCOLA PROFISSIONAL DE ARQUEOLOGIA	500,00	
	Escola Secundária de Alpendorada	200,00	
	Escola Secundária do Marco de Canaveses	2.200,00	
	Esmeraldina Rosária Ribeiro Teixeira	25,00	
	Esperança Maria Nunes Regadas	50,00	
	Esperança Maria Vieira da Rocha	50,00	
	Estela Margarida da Silva Pinto	50,00	
	Estela Maria da Costa Pinheiro	50,00	
	Estela Maria de Melo Aguiar	50,00	
	Estela Maria Pinheiro Moreira	25,00	
	Estela Sara Sousa Vieira da Rocha	50,00	
	Eudochia Duminica	100,00	
	EUGENIA MARIA DA COSTA BERNARDO	100,00	
	Eugenia Patricia Monteiro Pereira	25,00	
	Eugénia Raquel de Sousa Morais	50,00	
	Eugenio Araujo Monteiro	50,00	
	Eulalia Maria Marques Nunes	0,00	
	Eva Albertina Queiros Madureira	50,00	
	Eva Armandina Alves Teixeira	50,00	
	Eva Cidália Pereira Monteiro	100,00	
	Eva Conceição Teixeira Silva	50,00	
	Eva da Assunção Soares Carneiro	50,00	
	Eva da Conceição Carneiro Caetano	25,00	
	Eva da Conceição da Costa Moreira	25,00	
	Eva da Conceição Monteiro Queirós	50,00	
	Eva da Conceição Moreira Sousa Silva	25,00	
	Eva da Conceição Paiva Teixeira Fernandes	150,00	
	Eva da Conceição Pereira Pinheiro	50,00	



# Transferências Correntes Concedidas para 2010

## Município de Marco de Canaveses

(designação da autarquia local)

Ano: 2010  
(unidade: €)

Disposições Legais	Entidade	Valor	Observações
	Eva da Graça Cardoso de Sousa	100,00	
	Eva da Graça de Oliveira Soares	25,00	
	Eva de Fátima Pereira Monteiro	25,00	
	Eva de Lurdes Vieira Nunes	50,00	
	Eva Fernanda Moreira Correia	25,00	
	EVA LIDIA SOARES COELHO	25,00	
	Eva Margarida Alves Pereira	25,00	
	Eva Margarida Pereira de Azevedo	25,00	
	Eva Natalia da Silva Pinto	50,00	
	Eva Natalina da Silva Pinto	50,00	
	Fábrica da Igreja Paroquial de S. Salvador de Tabuado	500,00	
	Fábrica da Igreja da Paróquia de Ariz	500,00	
	Fábrica da Igreja da Paróquia de S. João de Alpendorada	3.250,00	
	Fábrica da igreja da paróquia de S. Romão de Paredes Viadores	1.000,00	
	Fábrica da Igreja da Paróquia de Stª Clara do Torrão	1.000,00	
	Fábrica da Igreja de Santa Marinha de Fornos	250,00	
	Fábrica da Igreja de Stª Maria Maior - Penhalonga	1.000,00	
	Fábrica da Igreja Paroquia de Várzea da Ovelha e Aliviada	1.500,00	
	Fábrica da Igreja Paroquial da Freguesia de S. João Baptista da Folhada	500,00	
	Fabrica da Igreja Paroquial da Freguesia de S.Miguel de Rio de Galinhas	750,00	
	Fabrica da Igreja Paroquial de Paços de Gaiolo	500,00	
	Fábrica da Igreja Paroquial de S. Lourenço do Douro	750,00	
	Fábrica da Igreja Paroquial de S. Martinho de Várzea do Douro	500,00	
	Fabrica da Igreja Paroquial de Santa Maria de Rosém	500,00	
	Fabrica da Igreja Paroquial de Vila Boa de Quires	1.250,00	
	Fabrica da Paroquia de Avesadas	500,00	
	Fábrica Igreja Paróquia S. Salvador Magrelos	500,00	
	Fanfarra Juvenil de Alpendorada	250,00	
	Fátima Augusta Duarte de Carvalho Monteiro	25,00	
	Fátima Cristina da Silva Ferreira	50,00	
	Fátima Cristina Moreira Sousa	25,00	
	Fatima da Conceição Monteiro de Sousa	50,00	



# Transferências Correntes Concedidas para 2010

## Município de Marco de Canaveses

(designação da autarquia local)

Ano: 2010  
(unidade: €)

Disposições Legais	Entidade	Valor	Observações
	Fátima da Conceição Teixeira Vieira	25,00	
	Fátima Dores Pereira Teixeira	50,00	
	Fátima Manuela Magalhães Vieira	25,00	
	Fátima Maria Monteiro Moreira Mota	25,00	
	FATIMA VERONICA AROUCA PEREIRA	50,00	
	Felicidade Susana Pereira	25,00	
	FERNANDA AUGUSTA MOREIRA NOGUEIRA	25,00	
	Fernanda Augusta Pereira dos Santos	50,00	
	Fernanda Carla Vieira de Barros	25,00	
	Fernanda Conceição Pinto Vieira	25,00	
	Fernanda Elisabete Andrade Soares	25,00	
	Fernanda Manuela da Silva Monteiro	25,00	
	Fernanda Manuela Oliveira Ferreira	25,00	
	FERNANDA MANUELA PEREIRA AGUIAR GUEDES	50,00	
	Fernanda Manuela Ribeiro Marques	50,00	
	Fernanda Maria Alves Baptista	50,00	
	Fernanda Maria Carneiro Cardoso Silva	25,00	
	Fernanda Maria da Costa Pinto	100,00	
	Fernanda Maria da Cunha Lourenço	25,00	
	Fernanda Maria da Silva Gomes	50,00	
	Fernanda Maria da Silva Lino	50,00	
	Fernanda Maria Ferreira Mendes	25,00	
	Fernanda Maria Freitas Pereira	50,00	
	Fernanda Maria Morais Antunes	25,00	
	Fernanda Maria Pinto de Sousa	25,00	
	Fernanda Maria Silva Soares	25,00	
	Fernando Alberto Lopes Pinto	25,00	
	Fernando António Dias de Sousa	50,00	
	Fernando Joaquim Mendes Moreira	50,00	
	Fernando Jorge Azevedo Novais	50,00	
	Fernando Magalhães Ferreira	25,00	
	Fernando Manuel Batista Moreira	50,00	



## Transferências Correntes Concedidas para 2010

### Município de Marco de Canaveses

(designação da autarquia local)

Ano: 2010  
(unidade: €)

Disposições Legais	Entidade	Valor	Observações
	Fernando Oliveira Magalhães	50,00	
	Fernando Silva Aguiar	50,00	
	Festada - Cantares e Danças de Santa Maria de Vila Boa do Bispo	750,00	
	FILIFE AUGUSTO DA SILVA LOUREIRO	50,00	
	Flavia Manuela Fernandes Monteiro Moreira	25,00	
	Flavia Raquel Pereira Silva Barros	25,00	
	Floribela Monteiro Almeida	50,00	
	Florinda Maria da Silva Monteiro	50,00	
	Francisca de Lurdes Ferreira Carneiro	50,00	
	Francisca Ferreira da Silva	25,00	
	Francisco Azevedo Vieira	25,00	
	Francisco Jesus Cabral	50,00	
	Francisco Jorge Magalhães Monteiro	25,00	
	Francisco Manuel Rocha Azevedo	50,00	
	Francisco Vieira Ribeiro	50,00	
	Francisco Xavier de Sousa Coutinho	50,00	
	Freguesia de Alpendurada e Matos	266.580,71	
	Freguesia de Ariz	58.155,90	
	Freguesia de Avesadas	42.624,56	
	Freguesia de Banho e Carvalhosa	56.521,67	
	Freguesia de Constance	79.497,31	
	Freguesia de Favões	35.730,48	
	Freguesia de Folhada	20.381,92	
	Freguesia de Fornos	107.440,09	
	Freguesia de Magrelos	32.072,23	
	Freguesia de Manhuncelos	34.706,51	
	Freguesia de Maureles	24.400,57	
	Freguesia de Paços de Gaiolo	26.092,11	
	Freguesia de Paredes de Viadores	32.357,01	
	Freguesia de Penthalonga	73.837,41	
	Freguesia de Rio de Galinhas	64.259,97	
	Freguesia de Rosém	101,05	



## Transferências Correntes Concedidas para 2010

### Município de Marco de Canaveses

(designação da autarquia local)

Ano: 2010  
(unidade: €)

Disposições Legais	Entidade	Valor	Observações
	Freguesia de S. Isidoro	19.254,58	
	Freguesia de S. Lourenço do Douro	35.506,80	
	Freguesia de S. Nicolau	12.036,77	
	Freguesia de Sande	83.806,56	
	Freguesia de Soalhões	144.100,40	
	Freguesia de Sobretâmega	36.398,83	
	Freguesia de Tabuado	40.971,82	
	Freguesia de Toutosa	22.298,96	
	Freguesia de Tuias	125.067,75	
	Freguesia de Várzea de Ovelha e Aliviada	47.020,08	
	Freguesia de Várzea do Douro	85.564,55	
	Freguesia de Vila Boa de Quires	113.845,31	
	Freguesia de Vila Boa do Bispo	110.646,14	
	Freguesia do Freixo	34.031,29	
	Freguesia do Torrão	29.961,66	
	Fundação S <sup>o</sup> António	1.250,00	
	Futebol Clube de Aliviada	1.800,00	
	Futebol Clube de Alpendurada	40.500,00	
	Futebol Clube de Paços de Gaiolo	5.530,00	
	Futebol Clube de Vila Boa de Quires	4.860,00	
	Gaspar Pereira Pinto	50,00	
	Georgina Torralvo dos Santos Neves	50,00	
	Ginásio Clube de Alpendorada	16.200,00	
	Glicia Regina Barreto Souza Guimarães	100,00	
	Glória Maria Sousa da Silva	50,00	
	Graça das Dores de Sousa Moreira	25,00	
	Graça Maria Gonçalves Monteiro Moreira	50,00	
	Gracinda Manuela Ribeiro Peixoto	25,00	
	Gracinda Teixeira Soares	50,00	
	Grupo Columbófilo do Marco	1.000,00	
	Grupo Cultural e Desportivo de Gouveia	250,00	
	Grupo Danças e Cantares de Soalhões	1.250,00	



# Transferências Correntes Concedidas para 2010

## Município de Marco de Canaveses

(designação da autarquia local)

Ano: 2010

(unidade: €)

Disposições Legais	Entidade	Valor	Observações
	Grupo de Danças e Cantares de S.Martinho de Sande	750,00	
	Grupo Desportivo da Feira Nova	750,00	
	Grupo Desportivo da Livração	4.500,00	
	Grupo Desportivo de Magrelos	5.707,50	
	Grupo Desportivo de Penha Longa	1.000,00	
	Grupo Desportivo e Recreativo de Soalhões	6.360,00	
	Grupo Desportivo Fôz do Tâmega	3.645,00	
	Grupo desportivo recreativo de Ramalhais - Soalhões	1.250,00	
	GUILHERMINA MARIA VIEIRA DE SOUSA	50,00	
	Heider Alberto Damas da Silva	25,00	
	Heider Jose Santos Dinis	50,00	
	Heider Manuel Pinto Nogueira	100,00	
	Helena Cristina Silva Pinto	25,00	
	Helena da Conceição Bento Soares	25,00	
	Helena Ferreira Monteiro	100,00	
	Helena Graciela Nogueira Couto	50,00	
	Helena Isabel Pereira Mendes	50,00	
	Helena Josefina Sousa Madureira	50,00	
	Helena Maria da Silva Moreira	25,00	
	Helena Maria Ferreira Couto	50,00	
	HELENA MARIA MONTEIRO DA COSTA	100,00	
	Helena Maria Pereira Nogueira	25,00	
	Helena Maria Silva Correia	50,00	
	Helena Paula da Silva Ribeiro	100,00	
	Helena Pinto Monteiro	50,00	
	Helga Marina C.Azevedo	50,00	
	Helia Maria Pinheiro Pinto	25,00	
	Hilario Joaquim Coutinho Novais	25,00	
	Hoquei Clube do Marco	28.350,00	
	Hugo Filipe Novais Florim	25,00	
	Idalina Maria Pinto Ferras Luis	25,00	
	Idalina Pinto	25,00	



# Transferências Correntes Concedidas para 2010

## Município de Marco de Canaveses

(designação da autarquia local)

Ano: 2010  
(unidade: €)

Disposições Legais	Entidade	Valor	Observações
	Ilda dos Prazeres Ferreira Vieira	50,00	
	Ilda Paulo Teixeira Ribeiro	50,00	
	Ilidia Margarida Nunes Luis de Sousa	25,00	
	Ines Gloria Teixeira Azevedo	50,00	
	IOLANDA DE FÁTIMA ALVES QUEIRÓS SANTOS	25,00	
	Isabel Alexandra Soares Queiros	50,00	
	Isabel Cristina Correia Silva	50,00	
	Isabel Cristina Ferreira Vasconcelos	50,00	
	ISABEL DA GLORIA DA MOTA RIBEIRO	50,00	
	Isabel Maria Alves Vieira	25,00	
	Isabel Maria Andrade Oliveira Pinto	50,00	
	Isabel Maria Bessa Torres	25,00	
	Isabel Maria da Silva Martins	50,00	
	Isabel Maria de Castro Vieira Cardoso	50,00	
	Isabel Maria de Jesus Martins Vieira	50,00	
	Isabel Maria Gonçalves da Silva Alves	50,00	
	Isabel Maria Pereira Bento Monteiro	50,00	
	Isabel Maria Ribeiro Sousa	50,00	
	Isabel Patricia Cardoso Carneiro	50,00	
	Isabel Susana Pinheiro Pinto	50,00	
	Isabel Veronica Pereira de Sousa Maia	100,00	
	Isabela Joaquina Pinheiro Sousa	25,00	
	Isaura Conceição Pereira Ribeiro	50,00	
	Isaura Cristina Ferras Baldaia Queirós	25,00	
	Isaura Vieira Pinto Rangel	50,00	
	Ivone Cristina Soares Oliveira	50,00	
	Ivone Cristina Sousa Magalhães	25,00	
	Ivone Cristina Vilela Leite	50,00	
	Ivone Liliana Domingues	50,00	
	Jacinta Maria Soares de Sousa Madureira	50,00	
	Joana Claudia Teixeira de Sousa	50,00	
	Joao Antonio Moura Pinto	100,00	
		50,00	



# Transferências Correntes Concedidas para 2010

## Município de Marco de Canaveses

(designação da autarquia local)

Ano: 2010

(unidade: €)

Disposições Legais	Entidade	Valor	Observações
	Joao Belmiro M.Nogueira	25,00	
	João Silva Gonçalo	25,00	
	Joaquim Alberto Pereira Duarte	25,00	
	Joaquim Albino Moreira Caetano	25,00	
	Joaquim Baptista de Queiros Coutinho	50,00	
	Joaquim Caetano Silva Guimaraes	50,00	
	Joaquim de Brito Sa Monteiro Vieira	25,00	
	Joaquim Fernando da Silva Bento	50,00	
	Joaquim Fernando Ferreira Tavares	50,00	
	Joaquim Fernando Ribeiro Pinto	50,00	
	Joaquim Fernando Silva Pinheiro Couto	25,00	
	Joaquim Lima Monteiro	50,00	
	Joaquim Moura da Silva Morais	25,00	
	Joaquim Orlando Monteiro Leal	25,00	
	Joaquim Paulo Queiros Oliveira	25,00	
	Joaquim Pereira Monteiro	50,00	
	Joaquim Placido Almeida Ribeiro	50,00	
	Joaquim Rangel Pereira Mendes	25,00	
	Joaquim Teixeira Araujo	50,00	
	Joaquim Teixeira da Silva	50,00	
	Joaquim Vieira Pinto	50,00	
	Joaquina da Conceição Fernandes Caetano	50,00	
	Joaquina Maria Carneiro Vieira	25,00	
	Jorge Antonio Lopes Pereira	25,00	
	Jorge António Mendes Ribeiro	25,00	
	Jorge Filipe M.Pereira	25,00	
	Jorge Manuel Cruz Vieira	25,00	
	JORGE MANUEL SOUSA BARBOSA	25,00	
	Jorge Manuel Vieira Silva	25,00	
	Jorge Pinto Ferraz	25,00	
	Jorge Silva Pereira Mau	50,00	
	JOSE JORGE PEREIRA CORREIA	25,00	



# Transferências Correntes Concedidas para 2010

## Município de Marco de Canaveses

(designação da autarquia local)

Ano: 2010  
(unidade: €)

Disposições Legais	Entidade	Valor	Observações
	José Adriano Silva Pereira	50,00	
	José Adriano Vieira Silva	25,00	
	Jose Alberto Sousa da Silva	25,00	
	Jose Antonio M.Moreira	50,00	
	Jose Antonio Moreira Silva	25,00	
	Jose Antonio Moreira Soares	25,00	
	Jose Antonio Teixeira Barros	50,00	
	Jose Antonio Teixeira Moura	50,00	
	Jose Antonio Vieira Braga	50,00	
	José Antonio Vieira Couto	25,00	
	JOSÉ AUGUSTO MAGALHÃES MONTEIRO	50,00	
	JOSE CARLOS RIBEIRO DA SILVA	25,00	
	José Carlos Ribeiro de Sousa	25,00	
	Jose Carlos Silva Pinheiro	25,00	
	José Custódio Ribeiro Marinho	50,00	
	Jose Domingos Monteiro Pereira	50,00	
	JOSE FERNANDO PEREIRA DA SILVA	50,00	
	Jose Fernando Vieira Madureira	25,00	
	José Ferraz Teixeira	25,00	
	José Ferreira Fidalgo	25,00	
	Jose Joaquim Soares Vieira	100,00	
	Jose Joaquim Vaz Cardoso	25,00	
	JOSÉ LUIS DE SOUSA PINTO	50,00	
	José Luis Rodrigues da Silva	50,00	
	José Luis Soares Santos	25,00	
	JOSÉ LUIS VIEIRA MAGALHÃES	25,00	
	Jose Madureira Pereira	50,00	
	José Manuel Aguiar Moura	50,00	
	Jose Manuel Barbosa Campos	25,00	
	JOSÉ MANUEL CORREIA DA SILVA	50,00	
	Jose Manuel Costa Vieira	50,00	
	José Manuel Pereira de Sousa	50,00	



# Transferências Correntes Concedidas para 2010

## Município de Marco de Canaveses

(Designação da autarquia local)

Ano: 2010

(unidade: €)

Disposições Legais	Entidade	Valor	Observações
	Jose Manuel R. Pinto	25,00	
	Jose Manuel Ribeiro Pinto Mendes	25,00	
	JOSE MANUEL SILVA TEIXEIRA	50,00	
	José Manuel Sousa Vieira	50,00	
	Jose Manuel Vieira Silva	25,00	
	José Maria Couto Ferreira	25,00	
	Jose Maria Silva Loureiro	25,00	
	Jose Paulo Barbosa Reis	100,00	
	JOSÉ PAULO MOREIRA TEIXEIRA	25,00	
	JOSÉ PEREIRA CERQUEIRA	25,00	
	José Queirós de Lima	50,00	
	José Ribeiro Marinho	50,00	
	José Rodrigo Pinto Monteiro	50,00	
	Jose Simao Ribeiro Pinto	25,00	
	Josefa Maria Lima Madureira	50,00	
	Josefa Maria Vieira Pinto	50,00	
	Josefina Maria Alves Moreira Teixeira	50,00	
	Josefina Maria Azevedo Vieira	50,00	
	Judite das Dores Matos Saraiva	25,00	
	Julia da Silva Magalhães	25,00	
	Julia de Jesus Nunes Regadas	50,00	
	Julia Luisa Silva Costa	50,00	
	La Salete Emilia de Sousa Teixeira	50,00	
	Lalla Mounia Broussina	50,00	
	Lasalete Conceição Ribeiro Pereira Vieira	25,00	
	Lasalete Maria Silva Teixeira	25,00	
	Lassalete Leonor Peixoto Pereira	50,00	
	Laura Cristina Pereira Azevedo	50,00	
	LAURA DE JESUS SOUSA MARQUES BARREIRAS	50,00	
	Laura Maria da Silva Pereira	50,00	
	Laura Maria Ferraz Pinto	50,00	
	Laura Maria Pinto Barbosa	50,00	
	Laura Maria Pinto Barbosa	100,00	



# Transferências Correntes Concedidas para 2010

## Município de Marco de Canaveses

(designação da autarquia local)

Ano: 2010  
(unidade: €)

Disposições Legais	Entidade	Valor	Observações
	Laura Rosa Correia Sousa Nogueira	50,00	
	Laura Vieira Assis	25,00	
	Laurentina Pinto Moreira	50,00	
	Laurinda da Conceição Rocha Barros	50,00	
	Laurinda de Jesus Cardoso	50,00	
	Laurinda Leonor teixeira de Sousa Oliveira	50,00	
	Laurinda Maria da Silva Pinto Neves	25,00	
	Licinia Manuela Monteiro da Rocha Pinto	25,00	
	Lidia Benicia Andrade Proença	25,00	
	Lidia Maria Pereira de Moura	50,00	
	LIDIA VERÓNICA MENDES MONTEIRO	50,00	
	Ligia Maria Lopes Pereira	25,00	
	Lilia Marcia Pedrosa da Rocha	25,00	
	Liliana Antonieta Monteiro Magalhães	50,00	
	Liliana Catia Barbosa da Silva	50,00	
	Liliana Clara Pereira Barbosa	50,00	
	Liliana da Graça de Freitas Pinheiro	50,00	
	LILIANA LUISA MENDES PINTO	50,00	
	Liliana Paiva Mendes	50,00	
	Liliana Patricia Vieira Queiros	25,00	
	Liliana Paula Pinto Ribeiro	25,00	
	Liliana Vieira da Silva	50,00	
	LIMFA - Liga Marcoense de Futebol Amador	5.000,00	
	Lina Augusta marques de Magalhães	25,00	
	LINA MANUELA DA COSTA PINTO	100,00	
	Lindorfo Fernando Caetano	25,00	
	Liseta Maria de Sousa Cardoso	50,00	
	Lucia Cristina Pereira Pinheiro	50,00	
	Lucia da Conceição Teixeira de Sousa	50,00	
	Lúcia de Fátima Magalhães Pinto	25,00	
	Lucia de Fátima Ribeiro de Sousa	50,00	
	Lúcia do Carmo Pinto da Silva	25,00	





# Transferências Correntes Concedidas para 2010

## Município de Marco de Canaveses

(designação da autarquia local)

Ano: 2010  
(unidade: €)

Disposições Legais	Entidade	Valor	Observações
	Lucia Manuela Correia de Sousa	50,00	
	Lucia Maria da Silva Vieira	25,00	
	Luciana de Sousa Cunha	25,00	
	Luciana Maria de Sousa Cardoso	25,00	
	Luciana Pinto Madureira	50,00	
	Luciana Sofia dos Santos Neves	25,00	
	Lucinda Machado Mendes	25,00	
	Lucinda Manuela de Almeida e Silva	25,00	
	Lucinda Manuela Monteiro Fernandes	25,00	
	Lucinda Manuela Pinto Pereira	50,00	
	Lucinda Maria Correia Moreira	50,00	
	Lucinda Maria Madureira Almeida	50,00	
	Luis Gonçalo Teixeira Leite	25,00	
	Luis Jorge Ribeiro Pinto	50,00	
	Luis Manuel Pinto Rodrigues	50,00	
	Luis Miguel Silva Oliveira	50,00	
	LUIS PEDRO P. TEIXEIRA	25,00	
	LUIS PEREIRA CARNEIRO	25,00	
	Luis Sergio da Silva Brás	50,00	
	Luisa Alexandra Cardoso Pinto	25,00	
	Luisa Conceição Pereira Vieira Sousa	50,00	
	Luisa Manuela Pacheco de Sousa	50,00	
	Luisa Maria Pereira Azevedo	50,00	
	Luisa Maria Severino da Silva	50,00	
	Luisa Maria Vieira de Moura	50,00	
	Luisa Maria Vieira Rodrigues	50,00	
	Luisa Paula de Vasconcelos Couto	50,00	
	Lurdes da Conceição Pinto Nunes	50,00	
	Lurdes de Fatima de Sousa Teixeira Marques	25,00	
	Lurdes Maria da Silva Couto	50,00	
	Lurdes Paula Andrade Leitão	25,00	
	Lyudmyla Izotov	50,00	



## Transferências Correntes Concedidas para 2010

### Município de Marco de Canaveses

(designação da autarquia local)

Ano: 2010  
(unidade: €)

Disposições Legais	Entidade	Valor	Observações
	Madalena Maria Teixeira de Queirós	50,00	
	Maia Helena da Silva F. Teixeira	25,00	
	Manuel Albino Neves Teixeira	50,00	
	Manuel Amandio Pereira Moura	50,00	
	Manuel Antonio Fernandes Alves	50,00	
	MANUEL ANTÓNIO FERREIRA QUEIRÓS	25,00	
	Manuel Antonio Fonseca Pinto	25,00	
	Manuel Antonio S. Moreira	25,00	
	Manuel Augusto Ferreira Bento	50,00	
	Manuel Carneiro Pinto da Costa	50,00	
	Manuel Fernando Almeida Monteiro	50,00	
	Manuel Fernando Pereira Silva	50,00	
	Manuel Fernando Sousa Monteiro	50,00	
	Manuel Gomes Pinto	50,00	
	Manuel Joaquim Cerqueira Ribeiro	25,00	
	Manuel Luis Azevedo Martins	50,00	
	Manuel Luis Barbosa da Silva	25,00	
	Manuel Madureira Sousa	25,00	
	Manuel Mateus Carvalho	50,00	
	Manuel Melo Pinto	25,00	
	Manuel Moura Marinho	100,00	
	Manuel Pereira Moreira	50,00	
	MANUEL PEREIRA PINTO	50,00	
	Manuel Pinto Monteiro	25,00	
	Manuel Sergio Pereira Cerqueira	25,00	
	Manuel Silva Lima	50,00	
	Manuel Simao Pinto Monteiro	50,00	
	Manuel Soares Monteiro	50,00	
	Manuela Conceição Couto Duarte	25,00	
	Manuela da Conceição Correia Pinto	50,00	
	Manuela Rosa Madureira Soares	100,00	
	Manuela Rosaria Vieira Alves	25,00	



# Transferências Correntes Concedidas para 2010

## Município de Marco de Canaveses

(designação da autarquia local)

Ano: 2010  
(unidade: €)

Disposições Legais	Entidade	Valor	Observações
	Manuela Sofia Nunes Fernandes	50,00	
	Manuela Teixeira Pinto	50,00	
	Marcia Graciela Pereira Lopes	50,00	
	Marcia Sofia Carvalho da Silva	25,00	
	Marcio Albino Soares Aguiar	50,00	
	MARGARIDA ALEXANDRA DINIS AMORIM VASCONCELOS	25,00	
	Margarida de Fatima de Magalhães Teixeira	50,00	
	Margarida de Sousa Pinto	100,00	
	Margarida Fernanda Monteiro Pinto	50,00	
	Margarida Fernanda Moreira Cruz	25,00	
	Margarida Fernanda Pereira da Silva	50,00	
	Margarida Jose Guimarães Sousa	50,00	
	Margarida Manuela Leitão Pereira	50,00	
	Margarida Manuela Vieira da Silva	25,00	
	Margarida Maria Dias da Silva Madureira	25,00	
	Margarida Marisa Oliveira da Silva	25,00	
	Margarida Moreira Carneiro	25,00	
	Margarida Moreira da Silva	50,00	
	Margarida Ribeiro Magalhães	50,00	
	Margarida Rosa Valente Vieira de Carvalho	25,00	
	Margarida Silva Pinto	25,00	
	Mari Leena Queiros e Castro	25,00	
	Maria Adelaide de Sousa Moreira	50,00	
	Maria Adelaide Guedes Teixeira Aguiar	100,00	
	MARIA ADELAIDE MONTEIRO	0,00	
	Maria Adelaide Monteiro Carneiro	50,00	
	Maria Adelaide Peixoto da Silva	25,00	
	Maria Adelaide Pereira Lopes	25,00	
	Maria Adelaide Pinheiro de Queirós	50,00	
	Maria Adelaide Pinto Barbosa	25,00	
	Maria Adelaide Pinto da Silva	50,00	
	Maria Adelaide Pinto Moreira	50,00	



# Transferências Correntes Concedidas para 2010

## Município de Marco de Canaveses

(designação da autarquia local)

Ano: 2010  
(unidade: €)

Disposições Legais	Entidade	Valor	Observações
	Maria Adelaide Pinto Ribeiro	75,00	
	Maria Adelaide Quêiros Marinho	50,00	
	Maria Adelaide Silva Pinheiro	50,00	
	Maria Adelia da Silva Morais Ferreira	50,00	
	Maria Adélia Monteiro Coelho	50,00	
	Maria Adelina Ferrás Barbosa	25,00	
	Maria Adília Rodrigues Teixeira	50,00	
	Maria Albertina Soares Magalhaes Cardoso	50,00	
	Maria Aldina Pereira Vieira	25,00	
	Maria Alexandrina Teixeira de Melo	25,00	
	MARIA ALEXANDRINA TEIXEIRA MORAIS	25,00	
	MARIA ALICE BARBOSA NUNES CARNEIRO	25,00	
	Maria Alice da Silva Cardoso Teixeira	25,00	
	Maria Alice de Quêiros Pinto	50,00	
	Maria Alice Fernandes de Andrade	50,00	
	Maria Alice Ferreira Silveira	50,00	
	MARIA ALICE FREIXO E SOUSA MONTEIRO	50,00	
	MARIA ALICE LOURENÇO DA SILVA	50,00	
	Maria Alice Madureira do Couto	25,00	
	Maria Alice Mendes Almeida	25,00	
	Maria Alice Monteiro de Almeida	50,00	
	Maria Alice Monteiro Teixeira	50,00	
	Maria Alice Morais Almeida	25,00	
	Maria Alice Moreira de Aguiar	50,00	
	Maria Alice Pinto Ferreira	25,00	
	Maria Alice Pinto Madureira de Sousa	50,00	
	Maria Alice Ribeiro Freitas	25,00	
	MARIA ALICE SOARES FERNANDES SANTOS	25,00	
	Maria Alice Teixeira Morais	50,00	
	Maria Almira Azevedo Ribeiro	50,00	
	Maria Altina Ferreira	100,00	
	Maria Alzira da Costa Ferreira	25,00	



# Transferências Correntes Concedidas para 2010

## Município de Marco de Canaveses

(designação da autarquia local)

Ano: 2010  
(unidade: €)

Disposições Legais	Entidade	Valor	Observações
	Maria Alzira de Sousa Monteiro	50,00	
	Maria Alzira Pinto Teixeira Pinheiro	50,00	
	Maria Amália Teixeira Soares	25,00	
	MARIA AMBROSINA MOURA TEIXEIRA MAGALHÃES	50,00	
	Maria Amélia Correia de Sousa Bras	25,00	
	Maria Amelia da Rocha Pereira	50,00	
	Maria Amélia de Almeida Teixeira	25,00	
	Maria Amelia Ferreira do Couto	50,00	
	Maria Amelia Leal Teixeira	100,00	
	Maria Amelia Madureira Ferreira	50,00	
	Maria Amélia Nunes de Sousa Moreira	50,00	
	Maria Amelia Oliveira Silva	50,00	
	Maria Amélia Pereira Vieira	50,00	
	Maria Amelia Serpa Ferreira	25,00	
	Maria Amélia Silva Fernandes Pinheiro	50,00	
	MARIA AMELIA TEIXEIRA MATOS	50,00	
	Maria Angelina Cardoso Pereira Lopes	50,00	
	Maria Angelina Madureira Cerqueira	50,00	
	Maria Antónia Mendes da Silva	25,00	
	Maria Antónia Nogueira Teixeira	50,00	
	Maria Arlinda Ferreira da Silva	50,00	
	Maria Armanda Pedrosa Rocha	50,00	
	Maria Armanda Pereira Nogueira	50,00	
	Maria Armanda Saraiva Pinto da Silva	25,00	
	Maria Arminda Matos Marques	25,00	
	Maria Arminda Vieira Carneiro Ferreira	25,00	
	Maria Assunção Silva de Sousa	50,00	
	Maria Assunção Teixeira Pinto	50,00	
	Maria Augusta Correia Da Silva	50,00	
	Maria Augusta Loureiro Coelho	50,00	
	Maria Augusta Marques Almeida	50,00	
	Maria Augusta Oliveira da Silva	50,00	



# Transferências Correntes Concedidas para 2010

## Município de Marco de Canaveses

(designação da autarquia local)

Ano: 2010  
(unidade: €)

Disposições Legais	Entidade	Valor	Observações
	Maria Augusta Oliveira Pereira	100,00	
	Maria Augusta Ribeiro Soares	50,00	
	Maria Augusta Vieira de Sousa	50,00	
	Maria Augusta Vieira Rodrigues	50,00	
	Maria Aurora Carneiro Gomes	50,00	
	Maria Aurora Vieira Pereira	25,00	
	Maria Blandina Teiga Rebelo	50,00	
	Maria Branca Teixeira Macedo	25,00	
	Maria Candida da Silva Duarte	50,00	
	Maria Candida Magalhães Marques	25,00	
	Maria Candida Magalhães Pereira	25,00	
	Maria Candida Oliveira Alves	25,00	
	Maria Candida Silva Araujo	50,00	
	Maria Carla Nogueira Pereira	25,00	
	Maria Carmo Ribeiro Santos Monteiro	50,00	
	Maria Carmo Silva Costa	50,00	
	Maria Cecilia Coutinho Araujo	50,00	
	Maria Celeste Barbosa Pinto	50,00	
	Maria Celeste da Rocha Madureira Carneiro	50,00	
	Maria Celeste Ferras de Azeredo	50,00	
	Maria Celeste Pereira da Cunha	25,00	
	Maria Celeste Pereira Marques	50,00	
	Maria Celeste Rocha Pinto	25,00	
	Maria Celeste Sousa Madureira	25,00	
	Maria Celeste Vieira de Sousa	25,00	
	Maria Celestina Monteiro de Sousa	50,00	
	Maria Ceu Pereira Silva	50,00	
	Maria Cidalia Silva Nogueira	25,00	
	Maria Clara Barros Ribeiro Soares	50,00	
	Maria Clara Duarte Vieira Leal	25,00	
	Maria Clara Pereira Magalhães Nunes	50,00	
	Maria Conceição Costa Vieira	50,00	



# Transferências Correntes Concedidas para 2010

## Município de Marco de Canaveses

(designação da autarquia local)

Ano: 2010  
(unidade: €)

Disposições Legais	Entidade	Valor	Observações
	Maria Conceicao Magalhaes Ribeiro	25,00	
	Maria Conceição Pereira	50,00	
	Maria Conceição Soares Madureira da Rocha	50,00	
	Maria Conceição Soares Vieira	50,00	
	Maria Conceicao Teixeira Ribeiro	25,00	
	Maria Conceição Vieira Couto Moreira	50,00	
	Maria Conceição Vieira Verissimo	25,00	
	Maria Constança Lino da Mota	25,00	
	Maria Constança Vieira Soares Ferreira	50,00	
	Maria Cristalina Martins Soares	50,00	
	MARIA CRISTINA BRAS VIEIRA	25,00	
	Maria Cristina Monteiro Pereira	25,00	
	Maria Cristina Monteiro Sousa Madureira	25,00	
	Maria Cristina Silva Nunes	25,00	
	Maria Cristina Soares Fernandes	50,00	
	MARIA CRISTINA TEIXEIRA MONTEIRO	50,00	
	Maria da Conceição Andrade Pereira	50,00	
	Maria da Conceição Barbosa Nunes	25,00	
	Maria da Conceição Cerqueira	25,00	
	Maria da Conceição Cerqueira Marinho	50,00	
	MARIA DA CONCEIÇÃO COELHO RIBEIRO	50,00	
	Maria da Conceição Couto Monteiro	50,00	
	Maria da Conceição da Silva Venâncio	25,00	
	Maria da Conceição de Madureira Vieira	25,00	
	Maria da Conceição de Sousa Pinheiro	25,00	
	Maria da Conceição Guedes de Sousa	25,00	
	Maria da Conceição Jesus Aguiar Azevedo	25,00	
	Maria da Conceição Jesus Costa Monteiro	50,00	
	Maria da Conceição Monteiro Marques	50,00	
	Maria da Conceição Monteiro Mendes	25,00	
	Maria da Conceição Moreira	50,00	
	Maria da Conceição Moreira Caetano	25,00	





# Transferências Correntes Concedidas para 2010

## Município de Marco de Canaveses

(Designação da autarquia local)

Ano: 2010  
(unidade: €)

Disposições Legais	Entidade	Valor	Observações
	Maria da cOnceição Moreira dos Santos	50,00	
	Maria da Conceição Novais de Almeida	25,00	
	Maria da Conceição Oliveira Magalhães Ferraz	25,00	
	Maria da Conceição Oliveira Soares	50,00	
	Maria da Conceição Peixoto Caetano	25,00	
	Maria da Conceição Pereira Monteiro	25,00	
	Maria da Conceição Pereira Nogueira	50,00	
	Maria da Conceição Ribeiro de Aguiar	50,00	
	Maria da Conceição Ribeiro Jesus Freitas	25,00	
	Maria da Conceição Rodrigues Pinto	50,00	
	Maria da Conceição Silva Azevedo Pinto	50,00	
	Maria da Conceição Silva Carneiro	50,00	
	Maria da Conceição Teigo Rebelo	50,00	
	MARIA DA CONCEIÇÃO VIEIRA	50,00	
	Maria da Conceição Vieira Pinto	25,00	
	Maria da Conceição Vieira Teixeira	50,00	
	Maria da Fátima Cardoso da Cunha	50,00	
	Maria da Glória da Silva	25,00	
	Maria da Glória da Silva Moreira	50,00	
	Maria da Glória da Silva Rebelo Mendes	50,00	
	Maria da Gloria de Almeida Mendes	50,00	
	Maria da Glória Moreira de Sousa	50,00	
	Maria da Gloria Pereira Monteiro	50,00	
	MARIA DA GLÓRIA PEREIRA MONTEIRO	50,00	
	Maria da Gloria Pereira Teixeira	50,00	
	Maria da Gloria Queiros Monteiro	25,00	
	MARIA DA GRAÇA A. TEIXEIRA MENDES	50,00	
	Maria da Graça de Magalhães Pinto	25,00	
	Maria da Graça Loureiro Ribeiro	25,00	
	Maria da Graça Marques de Magalhães	25,00	
	Maria da Graça Mendes Magalhães	25,00	
	Maria da Graça Mendes Silva	50,00	



# Transferências Correntes Concedidas para 2010

## Município de Marco de Canaveses

(designação da autarquia local)

Ano: 2010  
(unidade: €)

Disposições Legais	Entidade	Valor	Observações
	Maria da Graça Moreira Mendes	50,00	
	Maria da Graça Pereira Teixeira	50,00	
	Maria da Graça Ribeiro da Costa	50,00	
	Maria da Graça Sousa Couto	50,00	
	Maria da Luz da Rocha Baião	50,00	
	Maria da Luz Vieira Pinheiro	50,00	
	Maria da Soledade Teixeira	50,00	
	Maria das Dores Baptista Vieira Antunes	50,00	
	Maria das Dores da Silva Moura	50,00	
	Maria das Dores Ferreira Magalhães Mendes	25,00	
	Maria das Dores Mendes Correia	25,00	
	Maria de Adelaide Carneiro da Silva	50,00	
	Maria de Fátima Azevedo Teixeira	25,00	
	MARIA DE FÁTIMA DA SILVA PINTO	50,00	
	Maria de Fátima de Sousa Pereira	25,00	
	Maria de Fátima Ferreira da Silva Correia	50,00	
	Maria de Fátima Magalhães Cadete	25,00	
	MARIA DE FÁTIMA MAGALHÃES PACHECO	50,00	
	Maria de Fátima Marques Leitão Miranda	50,00	
	Maria de Fátima Monteiro da Silva	50,00	
	Maria de Fátima Monteiro Freitas	50,00	
	Maria de Fátima Monteiro Magalhães	25,00	
	Maria de Fátima Monteiro Pinto	100,00	
	Maria de Fátima Monteiro Pinto	50,00	
	Maria de Fátima Moreira Colasso Costa	50,00	
	Maria de Fátima Moreira de Andrade Ferreira	25,00	
	Maria de Fátima Moreira de Barros	25,00	
	Maria de Fátima Nogueira Ferreira	50,00	
	Maria de Fátima Peixoto Caetano	50,00	
	Maria de Fátima Pereira Couto	25,00	
	Maria de Fátima Pereira Couto	25,00	
	Maria de Fátima Pereira da Silva	50,00	



# Transferências Correntes Concedidas para 2010

## Município de Marco de Canaveses

(designação da autarquia local)

Ano: 2010  
(unidade: €)

Disposições Legais	Entidade	Valor	Observações
	MARIA DE FÁTIMA PEREIRA DE OLIVEIRA	25,00	
	Maria de Fatima Pereira Passos	50,00	
	Maria de Fátima Pereira Pinheiro	25,00	
	MARIA DE FÁTIMA PEREIRA PINTO	25,00	
	Maria de Fátima Pereira Ribeiro Barros	25,00	
	Maria de Fatima Pinheiro Moreira	50,00	
	Maria de Fátima Pinto Alves Moura	50,00	
	Maria de Fatima Pinto Castro	25,00	
	Maria de Fatima Pinto de Sousa	50,00	
	Maria de Fátima Pinto Ferreira	25,00	
	Maria de Fátima Pinto Vieira	50,00	
	Maria de Fátima Reis Fernandes Dias Santos	50,00	
	MARIA DE FATIMA RIBEIRO MONTEIRO	50,00	
	Maria de Fátima Ribeiro Pinto	100,00	
	Maria de Fatima Ribeiro Teixeira	100,00	
	Maria de Fátima Silva Monteiro	50,00	
	Maria de Fátima Soares Pereira de Melo	25,00	
	Maria de Fátima Sousa Mendes	25,00	
	Maria de Fátima Teixeira Barros	50,00	
	Maria de Fátima Teixeira Pereira	25,00	
	Maria de Fatima Teixeira Silva	50,00	
	Maria de Fatima Varziela Machado	150,00	
	Maria de Fatima Vieira Pinheiro	25,00	
	Maria de Fátima Vieira Pinto	50,00	
	Maria de Lurdes Alves Pinto	50,00	
	Maria de Lurdes Baldaia Pinto Ribeiro	25,00	
	Maria de Lurdes Caetano da Rocha	100,00	
	Maria de Lurdes da Silva Bento Reis	100,00	
	Maria de Lurdes da Silva Soares	50,00	
	Maria de Lurdes de Oliveira Caetano Barros	50,00	
	Maria de Lurdes de Sousa Vieira	75,00	
	Maria de Lurdes Ferreira Magalhães	25,00	



# Transferências Correntes Concedidas para 2010

## Município de Marco de Canaveses

(designação da autarquia local)

Ano: 2010  
(unidade: €)

Disposições Legais	Entidade	Valor	Observações
	MARIA DE LURDES MENDES JANEIRO	25,00	
	Maria de Lurdes Monteiro Ferreira	50,00	
	Maria de Lurdes Paiva De Castro Sousa	50,00	
	Maria de Lurdes Pereira Cerqueira	25,00	
	Maria de Lurdes Pereira Peixoto da Silva	50,00	
	Maria de Lurdes Pinto Ribeiro	50,00	
	Maria De Lurdes Soares Caetano	25,00	
	Maria de Lurdes Sousa Ferraz	50,00	
	Maria Deolinda Pinto Moreira	75,00	
	Maria Dina da Cunha Ferreira	50,00	
	MARIA DO CARMO BARBOSA DA ROCHA	50,00	
	Maria do Carmo Ferreira Antunes	25,00	
	Maria do Carmo Madureira Antunes	25,00	
	MARIA DO CARMO MAGALHÃES PINHEIRO	50,00	
	Maria do Carmo Pinto Caetano	25,00	
	Maria do Carmo Pires Abreu	50,00	
	Maria do Carmo Queiros Coutinho	50,00	
	Maria do Carmo Ribeiro Queiros Teixeira	50,00	
	Maria do Carmo Rocha Teixeira	50,00	
	Maria do Carmo Teixeira de Almeida	100,00	
	Maria do ceu da Silva Moreira Ferras	25,00	
	Maria do Ceu de Madureira Pinheiro	25,00	
	Maria do Ceu Pereira	50,00	
	Maria do Céu Pinto de Carvalho	50,00	
	Maria do Céu Pinto Silva Monteiro	50,00	
	Maria do Ceu Rodrigues da Rocha	50,00	
	Maria do Ceu Silva Pinto	25,00	
	Maria do Céu Silva Pinto	50,00	
	Maria do Céu Sousa	25,00	
	Maria do Rosário de Madureira antunes	25,00	
	MARIA DO ROSARIO JUNQUEIRA	25,00	
	Maria dos Anjos Torres Cerqueira Dias	50,00	



# Transferências Correntes Concedidas para 2010

## Município de Marco de Canaveses

(designação de autarquia local)

Ano: 2010  
(unidade: €)

Disposições Legais	Entidade	Valor	Observações
	Maria dos Remédios Silva Guimarães	50,00	
	Maria Elisa Azevedo Couto	50,00	
	Maria Elisa Moreira Pinto	50,00	
	Maria Elisa Pereira Loureiro	50,00	
	Maria Elisabete de Jesus Martins	100,00	
	Maria Elisabete de Moura Pinheiro	50,00	
	Maria Elisabete Ferreira Azevedo	25,00	
	Maria Elisabete Pereira Alves	25,00	
	Maria Elisabete Pereira Barbosa	25,00	
	Maria Elisabete Pinto Oliveira Coutinho	25,00	
	Maria Elisabete Ribeiro Pinto Serra	50,00	
	Maria Elisabete Silva Teixeira	50,00	
	MARIA EMILIA ALMEIDA FERREIRA SOARES	50,00	
	Mania Emilia Moreira	25,00	
	Maria Emilia Moreira Castro Pereira	25,00	
	Maria Emilia Nogueira Pinto	100,00	
	Maria Emilia Novais de Oliveira	50,00	
	Maria Emilia Oliveira Pinto	50,00	
	Maria Emilia Pereira Barros	50,00	
	Maria Emilia Pereira Monteiro	25,00	
	Maria Emília Pereira Teixeira	50,00	
	Maria Emilia Pinheiro Monteiro	50,00	
	Maria Emilia Pinto Sousa	25,00	
	Maria Emilia Silva Pinto	50,00	
	Maria Emilia Soares Vieira	25,00	
	Maria Emilia Sousa da Silva	50,00	
	Maria Encarnação Neto da Cunha Azevedo	50,00	
	Maria Ernestina da Silva Vieira Pereira	25,00	
	Maria Estela Pinto Monteiro	25,00	
	Maria Estela Soares Teixeira	50,00	
	Mania Ester Sousa Moura	150,00	
	Maria Eugénia Moreira	50,00	



# Transferências Correntes Concedidas para 2010

## Município de Marco de Canaveses

(designação da autarquia local)

Ano: 2010  
(unidade: €)

Disposições Legais	Entidade	Valor	Observações
	Maria Fátima de Sousa Azevedo	50,00	
	MARIA FÁTIMA FELIX PINTO	50,00	
	Maria Fatima Jesus Caetano Fernandes	50,00	
	Maria Fatima Mendes Couto	25,00	
	MARIA FATIMA MENDES FERREIRA SILVARES	25,00	
	Maria Fatima Pereira Soares	25,00	
	Maria Fatima Silva Verissimo	50,00	
	Maria Fátima Teixeira Monteiro	50,00	
	Maria Felisbela Moreira da Silva	50,00	
	Maria Felisbela Pinto da Costa	50,00	
	Maria Fernanda Andrade Ferreira Mota	50,00	
	Maria Fernanda Araujo Soares Ribeiro	25,00	
	Maria Fernanda Bernardes Fernandes Ramalho	25,00	
	Maria Fernanda da Silva Pinheiro	50,00	
	Maria Fernanda Gomes Ribeiro Ferras	25,00	
	Maria Fernanda Leal Soares	50,00	
	Maria Fernanda Madureira Azevedo	50,00	
	Maria Fernanda Madureira Pereira	50,00	
	MARIA FERNANDA MAGALHÃES CUNHA	25,00	
	Maria Fernanda Pereira Silva	50,00	
	Maria Fernanda Pinto Silva	50,00	
	Maria Fernanda Silva Vieira	50,00	
	Maria Fernanda Teixeira Novais	50,00	
	Maria Fernanda Vieira Pinto	50,00	
	MARIA FILOMENA DA COSTA TOMÁS	50,00	
	MARIA FILOMENA TEIXEIRA SOUSA	25,00	
	Maria Glória Barbosa Pereira	50,00	
	MARIA GLÓRIA CARVALHO PINTO CARNEIRO	25,00	
	Maria Glória Lopes	50,00	
	Maria Glória Marinho Monteiro	50,00	
	MARIA GLORIA MOREIRA TEIXEIRA	50,00	
	Maria Glória Sousa Magalhães	50,00	



# Transferências Correntes Concedidas para 2010

## Município de Marco de Canaveses

(designação de autarquia local)

Ano: 2010

(unidade: €)

Disposições Legais	Entidade	Valor	Observações
	Maria Gorete Cardoso Moreira	25,00	
	Maria Gorete Monteiro Magalhães	100,00	
	Maria Gorete Moreira Pinto	25,00	
	Maria Gorete Nogueira Pereira	50,00	
	Maria Goreti Dias Ribeiro Almeida	50,00	
	Maria Graça Pereira Teixeira	50,00	
	Maria Graciosa Ferreira Monteiro	50,00	
	Maria Graciosa Pereira Cerqueira	25,00	
	Maria Helena Angelino Ribeiro	50,00	
	Maria Helena da Silva Correia	25,00	
	Maria Helena da Silva Leitão	25,00	
	Maria Helena de Araujo Ferreira Barbosa	50,00	
	Maria Helena Ferreira de Andrade	25,00	
	Maria Helena Marques Nunes	50,00	
	Maria Helena Monteiro Soares	50,00	
	Maria Helena Nogueira Soares	100,00	
	Maria Helena Pinto da Silva Lima	25,00	
	Maria Helena Vieira Ribeiro	25,00	
	Maria Ines Cabral Moniz Pereira	25,00	
	Maria Inês da Silva Couto	25,00	
	Maria Inês Pinto Monteiro	50,00	
	Maria Irene Barbosa Mendes	50,00	
	Maria Irene Gomes Leite	50,00	
	Maria Irene Oliveira da Silva	50,00	
	Maria Irene Ribeiro Alves	0,00	
	Maria Isabel Cunha Ribeiro	25,00	
	Maria Isabel da Rocha Carneiro	25,00	
	Maria Isabel de Almeida Silveiras	50,00	
	Maria Isabel de Jesus Couto	50,00	
	Maria Isabel de Sousa Almeida	50,00	
	Maria Isabel Nogueira Pereira da Rocha	50,00	
	Maria Isabel Pereira Magalhães	50,00	





## Transferências Correntes Concedidas para 2010

### Município de Marco de Canaveses

(designação da autarquia local)

Ano: 2010  
(unidade: €)

Disposições Legais	Entidade	Valor	Observações
	Maria Isabel Queirós Magalhães	100,00	
	Maria Isabel Ribeiro Almeida de Fonseca	25,00	
	Maria Isabel Serpa Almeida Teixeira	25,00	
	Maria Isabel Silva Teixeira Melo	50,00	
	Maria Isaura de Almeida Teixeira	50,00	
	Maria João Alves da Silva Pereira	50,00	
	Maria João Andrade Morais	100,00	
	Maria João Pinto Monteiro	50,00	
	Maria João Ribeiro Pinto	25,00	
	Maria João Silva Pinto	50,00	
	Maria Joaquina A. S. Moreira	25,00	
	Maria Joaquina Correia Pinheiro Monteiro	50,00	
	Maria Joaquina da Silva Pinheiro Couto	25,00	
	Maria Joaquina J. Pereira	25,00	
	Maria Joaquina Jesus Teixeira	25,00	
	Maria Jose Alves Monteiro	25,00	
	maria José Cabral Alves	50,00	
	Maria José Carneiro Oliveira	50,00	
	Maria José Couto Baldaia Vasconcelos	50,00	
	Maria José Cunha Pinto	50,00	
	Maria José da Silva Pereira	50,00	
	Maria José da Silva Vasconcelos	50,00	
	Maria José de Sousa Teixeira	25,00	
	Maria José de Sousa Vieira Pereira	25,00	
	Maria José Freitas Pereira	50,00	
	Maria José Magalhães Santos	50,00	
	Maria José Moreira Lopes	50,00	
	Maria José Nogueira Pinto	25,00	
	Maria José Pereira Marques Coutinho	25,00	
	Maria José Pinto Pereira	25,00	
	Maria José Queirós Ribeiro	50,00	
	Maria José Reis	50,00	



# Transferências Correntes Concedidas para 2010

## Município de Marco de Canaveses

(designação da autarquia local)

Ano: 2010  
(unidade: €)

Disposições Legais	Entidade	Valor	Observações
	Maria José Ribeiro Brás	25,00	
	Maria José Soares Rocha	25,00	
	Maria Julia Moreira do Couto	50,00	
	Maria Julia Moreira Teixeira	50,00	
	Maria Julia Peixoto Caetano Barreto	50,00	
	Maria Julia Soares Caetano	25,00	
	Maria Lasalete Rocha Cardoso	25,00	
	Maria Laurinda de Oliveira Gonçalves	100,00	
	Maria Lenea Mendes Teixeira	25,00	
	Maria Leonor Vieira de Castro	25,00	
	Maria Lidia da Fonseca Madureira	50,00	
	MARIA LÚCIA DE JESUS SEIXAS PORTELA	25,00	
	Maria Lucia Ferreira Morgado	50,00	
	Maria Lúcia Madureira Couto	25,00	
	Maria Lucilia Pinto Ferreira	25,00	
	Maria Luísa Couto da Silva	50,00	
	MARIA LUISA COUTO PEREIRA	50,00	
	Maria Luisa da Silva Pinto	50,00	
	Maria Luisa da Silva Soares	50,00	
	Maria Luisa de Oliveira Pinto	50,00	
	Maria Luisa Fernandes de Sousa	50,00	
	Maria Luisa Jesus Ferreira	50,00	
	Maria Luisa Madureira Carneiro	50,00	
	MARIA LUISA MELO PINTO	25,00	
	Maria Luisa Oliveira Pereira	25,00	
	Maria Luisa Pacheco Teixeira	50,00	
	Maria Luisa Pereira da Rocha	100,00	
	Maria Luisa Queirós da Silva	50,00	
	MARIA LUISA SOARES FERNANDES PEREIRA	25,00	
	Maria Luisa Sousa Rodrigues Silva	50,00	
	Maria Lurdes Barros Monteiro	25,00	
	Maria Lurdes Braga Silva Sousa	25,00	



## Transferências Correntes Concedidas para 2010

### Município de Marco de Canaveses

(designação da autarquia local)

Ano: 2010

(unidade: €)

Disposições Legais	Entidade	Valor	Observações
	Maria Lurdes Nelo Pinto	25,00	
	Maria Lurdes Silva Marques	50,00	
	Maria Lurdes Silva Sousa Ribeiro	25,00	
	Maria Madalena Costa Pereira	25,00	
	Maria Madalena da Silva Teixeira	50,00	
	Maria Madalena Teixeira da Silva	50,00	
	Maria Manuela Abreu Valente	100,00	
	Maria Manuela Brandão Ferreira	25,00	
	Maria Manuela Carneiro Leitao Barbosa	50,00	
	Maria Manuela Carneiro Teixeira	50,00	
	Maria Manuela da Rocha Cardoso	25,00	
	Maria Manuela de Sousa Moreira Vieira	25,00	
	Maria Manuela Ferreira Magalhães	0,00	
	Maria Manuela Lopes Venâncio	100,00	
	Maria Manuela Madureira Vieira Ferreira	50,00	
	Maria Manuela Magalhães Azevedo	25,00	
	Maria Manuela Mesquita Vieira	25,00	
	Maria Manuela Monteiro Pereira Silva	50,00	
	Maria Manuela Monteiro Teixeira	50,00	
	Maria Manuela Oliveira Ribeiro Monteiro	50,00	
	Maria Manuela Pereira Barros Monteiro	50,00	
	Maria Manuela Pinto Caetano	25,00	
	Maria Manuela Pinto Lino	25,00	
	Maria Manuela Pinto Queirós	50,00	
	Maria Manuela Pinto Soares	25,00	
	Maria Manuela Queirós Pinto Custódio	25,00	
	Maria Manuela Ribeiro de Sousa	50,00	
	Maria Manuela Silva Fernandes	50,00	
	Maria Manuela Soares de Almeida	25,00	
	Maria Manuela Soares de Sousa	50,00	
	Maria Manuela Soares Vieira	25,00	
	MARIA MANUELA TEIXEIRA PEREIRA	50,00	



# Transferências Correntes Concedidas para 2010

## Município de Marco de Canaveses

(designação da autarquia local)

Ano: 2010  
(unidade: €)

Disposições Legais	Entidade	Valor	Observações
	Maria Manuela Vieira Pereira	25,00	
	Maria Manuela Vieira Queiros	25,00	
	Maria Manuela Vieira Soares Peixoto	25,00	
	Maria Margarida Batista Pinto	50,00	
	Maria Margarida Belchior Silva	50,00	
	Maria Margarida Carneiro Silva	25,00	
	Maria Margarida Mendes Ferreira Almeida	25,00	
	Maria Margarida Monteiro Vieira	50,00	
	Maria Margarida Pereira Gomes	50,00	
	Maria Margarida Silva Mota	25,00	
	Maria Margarida Vieira Ferraz Pereira	50,00	
	Maria Margarida Vieira Monteiro	50,00	
	Maria Marques Rocha Pereira	50,00	
	Maria Matilde de Jesus Soares Caetano	100,00	
	Maria Natalia Mota de Sousa	25,00	
	Maria Natalia Rocha Fernandes	100,00	
	Maria Natalina Cardoso Pinto Rocha Madureira	50,00	
	Maria Natalina Pereira Bernardes	50,00	
	Maria Natividade Azevedo Mendes	50,00	
	Maria Natividade Peixoto Vieira pereira	25,00	
	Maria Nazaré Cruz Ribeiro Santos	50,00	
	Maria Odete de Campos Dias	50,00	
	Maria Orlanda Teixeira Sousa	25,00	
	Maria Otilia Teles Queirós	50,00	
	Maria Paula Correia Santana	50,00	
	Maria Paula Lopes Magalhaes	50,00	
	Maria Paula Moreira Coelho	50,00	
	Maria Paula Pereira Ferreira	25,00	
	Maria Paula Ribeiro Brás	50,00	
	Maria Paula Silva Fernandes	25,00	
	MARIA PIEDADE COELHO MOREIRA	50,00	
	Maria Piedade Ferreira Silva	25,00	

# Transferências Correntes Concedidas para 2010

## Município de Marco de Canaveses

(designação da autarquia local)

Ano: 2010

(unidade: €)

Disposições Legais	Entidade	Valor	Observações
	Maria Piedade Rodrigues Monteiro	50,00	
	Maria Piedade Verissimo Coelho	25,00	
	Maria Preciosa Pereira Pinto	50,00	
	Maria Rosa de Magalhães Coutinho	25,00	
	Maria Rosa de Sousa Ferreira da Rocha	50,00	
	Maria Rosa Ferreira Monteiro	50,00	
	Maria Rosa Ferreira Ribeiro Nogueira	25,00	
	Maria Rosa Fonseca Madureira	50,00	
	Maria Rosa Madureira Monteiro	50,00	
	Maria Rosa Nunes	50,00	
	Maria Rosa Pinheiro Oliveira	25,00	
	Maria Rosa Pinheiro Silva Correia	50,00	
	Maria Rosa Pinto Monteiro Pinheiro	50,00	
	Maria Rosa Queirós Teixeira	50,00	
	Maria Rosa Sousa Pereira	50,00	
	Maria Rosa Valente da Silva	25,00	
	Maria Rosa Vieira Pereira Pinto	25,00	
	Maria Rosa Vieira Pinto da Silva	25,00	
	Maria Rosa Vieira Rodrigues	25,00	
	Maria Rosário Lima Pinto	25,00	
	MARIA SALOME DA SILVA QUEIROS COLAÇO	50,00	
	Maria Susana Carneiro Monteiro	100,00	
	Maria Susana Costa Pereira	25,00	
	Maria Susana Vieira Queiros	25,00	
	MARIA Teresa Almeida da Silva	25,00	
	Maria Teresa Almeida Silva Coutinho	25,00	
	Maria Teresa Barbosa Pereira	50,00	
	Maria Teresa Castro Pereira do Couto	50,00	
	MARIA TERESA FERREIRA MOURA MORAIS	50,00	
	Maria Teresa Peixoto Teixeira Caetano	50,00	
	Maria Teresa Silva Queiros Aguiar	50,00	
	Maria Trindade Policarpo Aguiar	50,00	



# Transferências Correntes Concedidas para 2010

## Município de Marco de Canaveses

(designação da autarquia local)

Ano: 2010

(unidade: €)

Disposições Legais	Entidade	Valor	Observações
	Maria Virgínia de Sousa Madureira	25,00	
	Maria Zenaida dos Prazeres	50,00	
	Maria Zita Correia Leal	25,00	
	Mariana de Jesus Soares Monteiro	50,00	
	Mariana Filipa Magalhães Teixeira	50,00	
	Márlia Margarida Pereira da Silva	25,00	
	Mário Almeida Monteiro	50,00	
	Marisa Armanda Moreira Pinto	50,00	
	Marisa Madalena Pereira Pinheiro	25,00	
	Marisa Manuela Pereira Monteiro	100,00	
	MARISA MARIA COELHO RODRIGUES	25,00	
	Marlene Ceu Gomes Ribeiro	50,00	
	Marta Clarisse Vieira Queiros	50,00	
	Marta Isabel Teixeira Veloso	50,00	
	MARTINHO PINTO DE SOUSA	50,00	
	Matilde Manuela Sousa Azevedo	50,00	
	Micaela Maria Magalhães de Sousa	25,00	
	Miguel Augusto Pinto da Silva	25,00	
	Miguel Joaquim Sousa Pinto	25,00	
	Modesta Eufemia Vieira Teixeira	25,00	
	Mónica do Carmo Ferreira Lopes	50,00	
	Monica Manuela Pereira Rosa Barros	50,00	
	MOTOR CLUBE DE VILA BOA DE QUIRES - Aldeia Rotativa	6.000,00	
	Natália Caetano da Silva	25,00	
	Natalia Cristina Ferraz da Silva Pereira	50,00	
	Natalia de Lurdes Pinto Teixeira	50,00	
	Natalia Fernanda Fernandes Silva	50,00	
	Natalia Kichurchak	25,00	
	Natalia Sofia Castro Silva Leitao	50,00	
	Natércia Maria Andrade Teixeira	50,00	
	Natercia Maria Pereira da Silva	50,00	
	Natividade de Fátima Teixeira Abreu	50,00	



# Transferências Correntes Concedidas para 2010

## Município de Marco de Canaveses

(designação da autarquia local)

Ano: 2010

(unidade: €)

Disposições Legais	Entidade	Valor	Observações
	Nelson Jorge Correia Teixeira	50,00	
	NEUSA MARIA MATOS MONTEIRO	25,00	
	Nidia Rafaela Vieira da Costa	25,00	
	Niva Maria Silote Melim	50,00	
	Nívia Elisabete Almeida Soares Vieira	50,00	
	Noemia Maria Correia Soares	100,00	
	NOEMIO TEIXEIRA FERNANDES	25,00	
	Nuno António Azevedo Novais	50,00	
	Nuno Miguel Ferreira Barreiras	50,00	
	Odete das Dores Silva Ferraz	50,00	
	Odete Paula Ribeiro de Sousa Moreira	25,00	
	Olga Celeste Queiros Moreira	25,00	
	Olga Maria Pinheiro Monteiro	50,00	
	Olinda Maria Silva Monteiro	50,00	
	ORLANDINA MANUELA NOGUEIRA GUEDES	50,00	
	Orquidea Maria Pereira Lopes	50,00	
	OSVALDO FILIPE T. SOUSA NOGUEIRA	50,00	
	Palmira Cristina Silva e Sousa	50,00	
	Patricia Alexandra Vieira Teixeira	50,00	
	Patricia Augusta Monteiro Coelho Pinto	100,00	
	Patricia Carmo Magalhães Gonçalves	25,00	
	Patricia Conceição Silva Ferreira	50,00	
	Patricia Costa Esteves	25,00	
	Paula Alexandra Correia Fernandes	50,00	
	Paula Alexandra da Mota Nunes Luis	50,00	
	Paula Alexandra da Silva Correia	25,00	
	Paula Catarina Mendes da Silva	50,00	
	Paula Cristina Correia Magalhaes	25,00	
	Paula Cristina da Fonseca Borges	50,00	
	Paula Cristina da Silva Teixeira	25,00	
	Paula Cristina de Almeida Lopes	50,00	
	Paula Cristina Deniz Braga Barbosa	50,00	



# Transferências Correntes Concedidas para 2010

## Município de Marco de Canaveses

(designação da autarquia local)

Ano: 2010

(unidade: €)

Disposições Legais	Entidade	Valor	Observações
	Paula Cristina Mendes da Rocha Silva	50,00	
	Paula Cristina Ribeiro Carneiro	50,00	
	Paula Cristina Silva Teixeira	50,00	
	Paula Cristina Sousa Teixeira	25,00	
	Paula Emilia Peixoto Moreira	50,00	
	Paula Emilia Peixoto Moreira	50,00	
	Paula Jacinta Coutinho Monteiro	50,00	
	PAULA JOAQUINA PINTO MOREIRA	50,00	
	Paula Manuela Arouca	50,00	
	Paula Manuela da Costa Pereira	50,00	
	Paula Manuela Moreira Pinto	50,00	
	Paula Maria Barbosa Monteiro	25,00	
	Paula Maria Martins dos Santos	50,00	
	Paula Maria Peixoto Teixeira	100,00	
	Paula Maria Pinto Dias	25,00	
	Paula Maria Pinto Nunes	50,00	
	Paula Maria Pinto Ribeiro	50,00	
	Paula Patricia Soares Almeida	25,00	
	Paula Pinheiro Monteiro	100,00	
	Paula Susana Mendes Monteiro	25,00	
	Paulina do Rosario Alves Teixeira	50,00	
	Paulina Maria Nogueira Pereira	50,00	
	Paulo Agostinho Moreira Lisboa	25,00	
	Paulo Alexandre Soares Bento	25,00	
	Paulo Antonio Moreira Santos	25,00	
	Paulo Jorge Teixeira Gomes	25,00	
	Paulo Jose Moreira Caetano	25,00	
	Paulo Manuel Ferreira Pereira	25,00	
	PAULO MANUEL LINO PINTO	50,00	
	Paulo Martinho Soares de Queiros	50,00	
	Paulo Modesto Azevedo Silva	25,00	
	Paulo Nuno Leitão Carneiro Monteiro	25,00	



# Transferências Correntes Concedidas para 2010

## Município de Marco de Canaveses

(designação de autarquia local)

Ano: 2010

(unidade: €)

Disposições Legais	Entidade	Valor	Observações
	Paulo Santos Lopes	50,00	
	Pedro Joaquim Ferras Vieira	50,00	
	Pedro Miguel Pereira da Silva	50,00	
	Pedro Sérgio Pereira de Moura	50,00	
	Piedade Sandra Ribeiro e Sousa	25,00	
	Rancho folclórico - as Lavradeiras de S. Martinho de Sande	750,00	
	Rancho Folclórico de Quintã Soalhões	3.250,00	
	Rancho Folclórico Rabelos do Douro	750,00	
	Rancho Folclórico S. João de Alpendorada	750,00	
	Raquel Maria Teixeira Cerqueira	25,00	
	Rita Conceição Pereira Vieira	50,00	
	Rita Maria Cardoso de Azevedo	25,00	
	Rita Maria Carneiro Luis	25,00	
	Rosa Augusta Pereira Teixeira Custódio	50,00	
	Rosa da Conceição Magalhães Silva	50,00	
	Rosa da Luz Pinto Monteiro	50,00	
	Rosa Estela Vieira da Costa	25,00	
	Rosa Fátima Pereira Ribeiro	25,00	
	Rosa Fernanda Ribeiro Soares	50,00	
	Rosa Isabel Ferreira Pinto da Silva	25,00	
	Rosa Jesus Teixeira Cunha	50,00	
	Rosa Manuela Andrade da Silva	50,00	
	Rosa Margarida Sousa Pessoa	25,00	
	Rosa Maria Correia Louro	25,00	
	Rosa Maria Costa Pereira	50,00	
	Rosa Maria Couto Azevedo	50,00	
	ROSA MARIA DA SILVA PINTO	25,00	
	Rosa Maria de Azevedo Pereira de Castro	50,00	
	Rosa Maria de Jesus Vieira	25,00	
	Rosa Maria Guimarães Sousa	25,00	
	Rosa Maria Madureira da Cruz Fernandes	50,00	
	Rosa Maria Moreira de Sousa	50,00	



# Transferências Correntes Concedidas para 2010

## Município de Marco de Canaveses

(designação da autarquia local)

Ano: 2010

(unidade: €)

Disposições Legais	Entidade	Valor	Observações
	Rosa Maía Moreira Oliveira	50,00	
	Rosa Maria Pereira Ribeiro	25,00	
	Rosa Maria Pereira Silva	50,00	
	Rosa Maía Pinto Moreira	50,00	
	Rosa Maía Rocha Silva	50,00	
	Rosa Maía Silva Costa Carvalho	25,00	
	Rosa Maria Silva Moreira	50,00	
	Rosa Maria Soares Mendes	50,00	
	Rosa Maria Soares Monteiro	50,00	
	Rosa Maria Teixeira de Magalhães	50,00	
	Rosalina Conceição Silva Pinto	50,00	
	Rosalina de Sousa	25,00	
	Rosana Altina de Barros Oliveira Pinto	50,00	
	Rosária Cristina Magalhães da Silva	100,00	
	Rosário de Fátima Nogueira de Magalhães	25,00	
	Rosário Maria Teixeira Pinheiro	50,00	
	Rui Armando Carvalho Pinto Mendes	25,00	
	Rui Casimiro Ribeiro Melo	50,00	
	RUI JOSE SOARES SILVA QUEIROS	100,00	
	Rui Manuel S. Madureira	25,00	
	Rui Miguel Magalhães Marques	50,00	
	Salvador Ferreira do Nascimento	25,00	
	SANDRA CARELA RIBEIRO ROCHA COSTA	50,00	
	SANDRA CARLA MOREIRA BORGES	50,00	
	Sandra Clara Teixeira Novais Silva	25,00	
	Sandra Cristina da Silva Nunes	25,00	
	Sandra Cristina Pereira Oliveira Sampaio	50,00	
	Sandra Cristina Ribeiro Pereira Martins	50,00	
	Sandra Cristina Rocha Monteiro	25,00	
	Sandra da Silva Pinto	25,00	
	SANDRA ELVIRA CORREIA MONTEIRO	50,00	
	Sandra Idalina Madureira Pinto	25,00	



# Transferências Correntes Concedidas para 2010

## Município de Marco de Canaveses

(designação da autarquia local)

Ano: 2010  
(unidade: €)

Disposições Legais	Entidade	Valor	Observações
	sandra Isabel Florinda Silva	25,00	
	Sandra Manuela Ferreira Monteiro	25,00	
	Sandra Manuela Jesus Vieira	100,00	
	Sandra Manuela Teixeira Carvalho	50,00	
	Sandra Maria Carvalho Pereira	25,00	
	Sandra Maria da Costa Carneiro	25,00	
	SANDRA MARIA DA COSTA PEREIRA	25,00	
	Sandra Maria Magalhães Azevedo	25,00	
	SANDRA MARIA PEREIRA CARDOSO	50,00	
	Sandra Maria Pereira Pinto	50,00	
	Sandra Maria Pereira Pinto Ribeiro	50,00	
	Sandra Maria Pinto Teixeira Queiros	50,00	
	Sandra Maria Teixeira Silva	25,00	
	Sandra Maria Vieira Pereira Pinto	25,00	
	Sandra Monica Ferreira Campos Vieira	50,00	
	Sandra Raquel de Jesus Queirós	50,00	
	Sara Alexandra Ferreira Lopes	50,00	
	Sara Conceição Ferreira vasconcelos	25,00	
	Sara Maria de Castro Sousa	50,00	
	Sara Maria Pereira Monteiro Teixeira	50,00	
	Sara Rosa Vieira de Sousa	50,00	
	Sergio Armando de Vasconcelos Maia	50,00	
	Sidalina Pinto Vieira	25,00	
	Silvena Manuela Soares Madureira	50,00	
	Silvia Alexandra Soares Monteiro Reis	25,00	
	Silvia Cristina Pinto Moreira	25,00	
	Silvia Cristina Soares Rodrigues	25,00	
	Silvia Maria Ferreira Rodrigues	25,00	
	Silvia Maria Madureira Queirós	50,00	
	SILVIA MARISA PINTO RIBEIRO	100,00	
	Silvia Natércia Silva Soares	50,00	
	Siomara rebelo Almeida Vilela	25,00	



# Transferências Correntes Concedidas para 2010

## Município de Marco de Canaveses

(designação de autarquia local)

Ano: 2010

(unidade: €)

Disposições Legais	Entidade	Valor	Observações
	Sofia Augusta Sousa Carneiro	25,00	
	Sofia Catarina da Silva Cardoso	50,00	
	Sofia Manuela Moreira Caetano	100,00	
	Sofia Paula Nogueira Pereira Colaço	50,00	
	Sónia Cristina Silva Matos	50,00	
	Sonia Daniela Sousa Machado	50,00	
	Sonia Fernanda Rodrigues Monteiro Soares	25,00	
	Sonia Florinda Almeida Soares	25,00	
	Sonia Jacinta Queiros Madureira	100,00	
	Sonia Manuela Perreira Vieira	50,00	
	Sónia maria de Vasconcelos Queirós	50,00	
	Sonia Maria dos Santos Neves	50,00	
	SÓNIA MARIA FERREIRA AGUIAR	25,00	
	Sonia Maria Pereira Pinto	25,00	
	Sonia Maria Pinto Almeida	25,00	
	SÓNIA MARIA VIEIRA DA SILVA	50,00	
	Sónia Marlene Monteiro Sousa	25,00	
	SONIA NAZARE PEREIRA DA ROCHA GONCALVES	25,00	
	Sónia Patricia da Silva Pinto	25,00	
	Sonia Raquel Nogueira Mendes	50,00	
	Susana Adelaide Pereira Cerqueira	50,00	
	Susana Alexandra Soares Correia Brás	50,00	
	Susana Anjos Barbosa	50,00	
	Susana Cristina Vieira Dinis Ferreira	25,00	
	Susana Elisabete Pereira Mesquita	100,00	
	Susana Joaquina da Rocha	50,00	
	Susana Manuela Pereira Ferreira	50,00	
	Susana Maria Azevedo de Almeida	25,00	
	SUSANA MARIA CARDOSO VIEIRA	50,00	
	Susana Maria da Silva Gonçalves	25,00	
	Susana Maria de Freitas	25,00	
	Susana Maria Monteiro Magalhães	25,00	



# Transferências Correntes Concedidas para 2010

## Município de Marco de Canaveses

(designação da autarquia local)

Ano: 2010  
(unidade: €)

Disposições Legais	Entidade	Valor	Observações
	Susana Maria Moreira Inveimeiro	50,00	
	Susana Maria Pereira de Moura	50,00	
	Susana Maria Pereira Sousa	50,00	
	Susana Maria Pinto Moreira	50,00	
	Susana Maria Teixeira Pinto	25,00	
	Susana Raquel Pereira Carneiro	25,00	
	SUSANA ROSA LEITÃO MARQUES	25,00	
	Susana Teresa Silva Vasconcelos	25,00	
	Svithana Tuz	50,00	
	Tânia Patricia Ferreira da Silva	25,00	
	Tânia Raquel Pereira de Aguiar	50,00	
	Telma Maria Vieira de Sousa	100,00	
	Teresa Cristina Pinto Campos	50,00	
	Teresa da Conceição Ferreira	50,00	
	Teresa da Conceição Freitas de Aguiar	25,00	
	Teresa Isabel Costa Nunes de Azevedo	50,00	
	Teresa Marta Novais de Castro Águas	50,00	
	Teresa Raquel Silva Pereira	0,00	
	Tetyana Boyko	50,00	
	TOMÁS AQUINO MOREIRA DE BARROS	25,00	
	Turismo do Porto e Norte de Portugal, E.R.	1.500,00	
	Valdemar Flávio Alves Baptista	50,00	
	Vanda Maria Arsénio dos Santos Monteiro	50,00	
	Vanessa Patricia Pereira Cruz	50,00	
	Vania Isabel Andrade Morais	50,00	
	Vania Patricia de Jesus Vieira	50,00	
	Vanuza Andrade Rodrigues	50,00	
	Vera Alexandra Teixeira Monteiro	50,00	
	Vera Leandra Silva Alves Barros	50,00	
	Vera Luisa Teixeira Magalhães	25,00	
	Vera Maria Ferreira Pinto	25,00	
	Vera Maria Mendes Carneiro	25,00	



# Transferências Correntes Concedidas para 2010

## Município de Marco de Canaveses

(designação da autarquia local)

Ano: 2010  
(unidade: €)

Disposições Legais	Entidade	Valor	Observações
	VERA MARIA SARAIVA ARAUJO ALMEIDA	50,00	
	Virginia Maria Pereira Coelho	50,00	
	VITOR JOSÉ TEIXEIRA MOREIRA	50,00	
	Vitor Luis Ferreira Silva	25,00	
	VITOR MANUEL RODRIGUES LOPES	50,00	
	Vitor Manuel Vieira Braga	100,00	
	Yana Kurkan	25,00	
	ZEFERINO RODRIGUES DA SILVA	25,00	
	Zélia Aurora de Jesus Vieira	50,00	
	Zita Maria Andrade Lucas	25,00	
	<b>Total:</b>	<b>2.633.929,67</b>	





**8.3.4.2 – TRANSFERÊNCIAS DE CAPITAL – DESPESA**

# Transferências Capital Concedidas para 2010

## Município de Marco de Canaveses

(designação da autarquia local)

Ano: 2010

(unidade: €)

Disposições Legais	Entidade	Valor	Observações
	Amadores de Pesca do Marco	15.000,00	
	Associação Alegria de Crescer	2.500,00	
	Associação Cultural e Recreativa de Tabuado	12.500,00	
	Associação Independentes Clube de Pesca Desportiva	2.500,00	
	Associação Recreativa e Cultural de S. Lourenço do Douro	10.000,00	
	Centro Social e Paroquial de São Romão de Carvalhosa	60.000,00	
	Comunidade Intermunicipal do Tâmega e Sousa	19.279,19	
	Fábrica da igreja da paróquia de S. Romão de Paredes Viadores	4.000,00	
	FÁBRICA DA IGREJA PAROQUIAL DE CONSTANCE	5.000,00	
	Freguesia de Alpendurada e Matos	43.733,33	
	Freguesia de Ariz	8.000,00	
	Freguesia de Constance	15.515,00	
	Freguesia de Folhada	20.000,00	
	Freguesia de Fornos	20.000,00	
	Freguesia de Paredes de Viadores	6.000,00	
	Freguesia de Rio de Galinhas	11.000,00	
	Freguesia de S. Lourenço do Douro	10.000,00	
	Freguesia de S. Nicolau	10.000,00	
	Freguesia de Sande	14.000,00	
	Freguesia de Várzea de Ovelha e Aliviada	6.600,00	
	Freguesia de Vila Boa do Bispo	4.500,00	
	Freguesia do Freixo	5.000,00	
	Fundação Stº António	5.000,00	
	Futebol Clube de Vila Boa de Quires	2.500,00	
	Grupo Desportivo e Recreativo de Soalhões	2.400,00	
	<b>Total:</b>	<b>315.027,52</b>	





**CÂMARA MUNICIPAL DO MARCO DE CANAVESES**

---



**8.3.4.4 – TRANSFRÊNCIAS CORRENTES – RECEITA**

**8.3.4.4 - TRANSFERÊNCIAS CORRENTES OBTIDAS**

**Câmara Municipal de Marco de Canaveses**  
(Designação da Autarquia Local)

Ano 2010

Disposições Legais (1)	Entidade Financiadora (2)	Transferências Orçadas (3)	Transferências Obtidas (4)	Observações (5)
<b>Transferências Correntes Orçamento Estado</b>				
- Fundo Social Municipal	DGAL	1.415.419,00	1.401.874,00	
- Fundo de Equilíbrio Financeiro	DGAL	7.092.372,00	6.542.685,00	DGAL-11.979€; SNS - 74.104,43€
- Participação Fixa no IRS	DGAL	575.211,00	565.592,00	
- Outras transferências - Transportes Escolares	DGAL		260.510,00	
<b>Total</b>			<b>8.770.661,00</b>	
<b>Encargos com Eleições</b>				
- Encargos c/ o Processo Eleitoral	Ministério Administração Interna(STAPE)		3.906,95	
<b>Total</b>			<b>3.906,95</b>	
<b>Impostos Directos</b>				
- Imposto municipal sobre Imóveis	DSPE - Núcleo das Tesourarias	2.100.766,00	1.105.186,88	IMT Penhorado no valor de 1.112.122,08
- Imposto único de circulação	DSPE - Núcleo das Tesourarias	610.536,00	743.008,45	
- Imposto municipal s/ Transm. Onerosas de Imóveis	DSPE - Núcleo das Tesourarias	1.069.831,00	925.656,28	IMT Penhorado no valor de 80.000,00
- Derrama	DSPE - Núcleo das Tesourarias	401.518,00	383.177,89	
- Impostos abolidos - Contribuição Autárquica	DSPE - Núcleo das Tesourarias	35.751,00	3.053,78	
- Impostos abolidos - Imposto municipal de S.I.S.A	DSPE - Núcleo das Tesourarias	12.864,00	,00	
- Imposto abolidos - Imposto municipal sobre veiculos	DSPE - Núcleo das Tesourarias	2.055,00	,00	
<b>Total</b>			<b>3.160.083,28</b>	
<b>Acordos de Cooperação da Educação</b>				
- Auxiliares de Acção Educativa	D.R.E.N		347.307,57	
- Componente Social	D.R.E.N		914.210,62	
- Actividades de Enriquecimento Curricular	D.R.E.N		676.960,60	

- Refeições Escolares 1º Ciclo	D.R.E.N	103.725,68	
- Transportes de Alunos de Escolas Fechadas	D.R.E.N	10.500,00	
<b>Total</b>		<b>2.052.704,47</b>	
<b>Outras transferências comentés</b>			
- Acordo de Cooperação	Instituto de Segurança Social, I.P.- Serviços Centrais	54.753,82	
- Transferência de Coimas	Autoridade Nacional Segurança Rodoviária	1.116,78	
- Protocolo DGRF - Brigadas Florestais	Direção Geral Recursos Florestais	39.666,69	
- Protocolos	Instituto do Emprego e Formação Profissional	65.705,18	
- Medida 1.5"Qualificação das Dinâmicas Territoriais"(FSE)	Comissão de Coordenação e Desenvolvimento Regional	87,50	
- Vistórias	Direção Regional de Agricultura e Pescas do Norte	65,03	
<b>Total</b>		<b>161.329,97</b>	

(3) Na coluna de Transferências Orçadas só foram incluídos os valores do Orçamento que estão definidos para uma só entidade



**8.3.4.5 – TRANSFERÊNCIAS DE CAPITAL – RECEITA**

**Câmara Municipal de Marco de Canaveses**  
(Designação da Autarquia Local)

Ano 2010

Disposições Legais (1)	Entidade Financiadora (2)	Transferências Orçadas (3)	Transferências Obtidas (4)	Observações (5)
<b>Transferências Capital Orçamento Estado</b> - Fundo de Equilíbrio Financeiro	DGAL	4.728.248,00	4.794.143,00	Banco – 1.533.637,38€
<b>Total</b>			<b>4.794.143,00</b>	
<b>Comparticipações Comunitárias</b> - NORTE -03-0344-FEDER-000103	IFDR		144.230,65	
- NORTE -04-0450-FEDER-000062	IFDR		314.555,33	
<b>Total</b>			<b>458.785,98</b>	
<b>Programa Leader +</b> - P.I.C. Leader +	DOLMEN		12.330,20	
<b>Total</b>			<b>929.902,16</b>	

(3) Na coluna de Transferências Orçadas só foram incluídos os valores do Orçamento que estão definidos para uma só entidade

## CERTIDÃO

O Instituto Financeiro para o Desenvolvimento Regional, IP, certifica que entre 1 de Janeiro de 2010 e 31 de Dezembro de 2010 pagou a(ao) Município de Marco de Canaveses, com o NIF 501073655, o montante total de 458.785,98 € (quatrocentos e cinquenta e oito mil, setecentos e oitenta e cinco euros e noventa e oito cêntimos), referente a comparticipações comunitárias à(s) seguinte(s) operação (ões):

NORTE-03-0344-FEDER-000103	144.230,65 €
NORTE-04-0450-FEDER-000062	314.555,33 €

Por ser verdade, se passa a presente certidão que vai ser assinada e autenticada com o selo branco em uso neste Instituto.

Lisboa, aos 25 de Janeiro de 2011

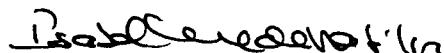

Isabel M. S. Ressurreição

Vice-Presidente

## CERTIDÃO DE RECEITAS

A Direcção Regional de Educação do Norte, processou a favor da Câmara/Município *do Marco de Canavezes*, durante a gerência de 2010, a importância de **€2052704,47 (dois milhões cinquenta e dois mil, setecentos e quatro euros e quarenta e sete cêntimos)**.

Sendo esta verba distribuída do seguinte modo:

PIDDAC	0€
Actividades de Enriquecimento Curricular	676960,6€
Auxiliares de Acção Educativa	347307,57€
Componente Social	914210,62€
Refeições	103725,68€
Alargamento de Rede	0€
Transportes	10500€
Outras	0€

Porto, Direcção Regional de Educação do Norte, 2011-01-28

O Director Regional Adjunto

  
(Manuel Oliveira)



**A1 CERTIDÃO DE RECEITA**

*Cód. Mun 183*

**ANO de 2010**

A Direcção-Geral das Autarquias Locais declara que, durante o ano de 2010, transferiu para o Município de MARCO DE CANAVESES por conta do capítulo 11 do Orçamento dos Encargos Gerais do Estado, as seguintes importâncias:

RUBRICAS		CLASSIFICAÇÃO ECONÓMICA	MONTANTE (euros)	Obs.
<b>Fundo de Equilíbrio Financeiro</b>	<b>Corrente</b> (a), (e)	<b>04.05.01.B0.A2</b>	<b>6.542.685,00</b>	1=2+3+4+5
	Município (a), (e)		6.456.601,57	2
	DGAL (b)		11.979,00	3
	Serviço Nacional de Saúde (c)		74.104,43	4
	Outros (d)		0,00	5
	<b>Capital</b> (e)	<b>08.05.01.B0.A1</b>	<b>4.794.143,00</b>	6=7+8
	Município (e)		3.260.505,62	7
	Outros (d)		1.533.637,38	8
<b>Fundo Social Municipal</b>	<b>Total</b>	<b>04.05.01.B0.A1</b>	<b>1.401.874,00</b>	9=10+11
	Município		1.401.874,00	10
	Outros (d)		0,00	11
<b>Outras Transferências</b>	<b>Fundo de Emergência Municipal</b>	<b>04.05.01.B0.A3</b>	<b>0,00</b>	12
	<b>Transportes Escolares</b>	<b>04.05.01.B0.A4</b>	<b>260.510,00</b>	13
	<b>FEF corrente (2007/2008/2009)</b> (f)	<b>04.05.01.B0.A2</b>	<b>0,00</b>	14
	<b>Cooperação Técnica e Financeira</b>	<b>08.05.01.B0.A2</b>	<b>0,00</b>	15
<b>TOTAL DA RECEITA (Capítulo 11)</b>			<b>12.999.212,00</b>	16=1+6+9+ 12 a 15
<b>OPERAÇÕES EXTRA-ORÇAMENTAIS</b>				
<b>FRM</b> (g)			<b>0,00</b>	17
<b>Participação no IRS</b>			<b>565.592,00</b>	18=19 a 21
Município			565.592,00	19
Serviço Nacional de Saúde (c)			0,00	20
Outros (d)			0,00	21
<b>TOTAL OPERAÇÕES EXTRA-ORÇAMENTAIS</b>			<b>565.592,00</b>	22=17+18
<b>TOTAL</b>			<b>13.564.804,00</b>	23=16+22

(a) Não inclui o montante eventualmente retido ao abrigo do art.º 50.º da Lei das Finanças Locais por incumprimento dos deveres de informação à DGAL e/ou DGO.

(b) Montante de cativações para DGAL (art.º 37.º do Orçamento do Estado para 2010 - OE/2010).

(c) Art.º 78.º do Decreto-Lei n.º 72-A/2010, de 18 de Junho.

(d) Montante de cativações para Outros, designadamente bancos, tribunais, CGA, Direcção-Geral do Tesouro e Finanças ou regularização de pagamentos efectuados no âmbito da cooperação técnica e financeira e/ou transportes escolares.

(e) Não inclui o montante eventualmente retido por incumprimento do limite de endividamento líquido.

(f) Montante de cativações efectuadas em anos anteriores (2007 a 2009) ao FEF corrente, por incumprimento dos deveres de informação, pagas em 2010 ao município.

(g) Fundo de Regularização Municipal: Devolução de dedução efectuada aos fundos municipais por incumprimento do limite de endividamento líquido em 2006, ao abrigo do disposto no n.º 1 do artigo 19.º do Decreto-Lei n.º 38/2008, de 7 de Março.

Direcção-Geral das Autarquias Locais, em 16/ 02/2011

O Director de Departamento  
(por delegação)

Fernando Inácio



**CERTIDÃO DE RECEITA  
ANO ECONÓMICO DE 2010**

A Autoridade Nacional Segurança Rodoviária, declara que no ano 2010 autorizou a favor da **Polícia Municipal de Marco de Canaveses - Contribuinte n.º 501073655** os seguintes pagamentos por conta do Capítulo do Orçamento da Autoridade Nacional de Segurança Rodoviária que se passa a descrever:

**Cl. Orgânica:**

**Min. 06 - Ministério da Administração Interna  
Cap. 03 - Serviços de Protecção Civil e Segurança Rodoviária  
Div. 02 - Autoridade Nacional de Segurança Rodoviária**

<b>Classif.Económica</b>	<b>Importância euros</b>
04.05.01 B0 00	€ 1.262,50
<b>Total</b>	<b>€ 1.262,50</b>

Autoridade Nacional de Segurança Rodoviária, 14 de Fevereiro de 2011.

O Presidente,

(Paulo Marques Augusto)

Mod. N.º 7 do Tribunal de Contas

**CERTIDÃO DE RECEITA**

Para os devidos efeitos, a Comissão de Coordenação e Desenvolvimento Regional do Norte certifica que foi transferida para o Município de Marco de Canaveses a importância de 87,50€ (Oitenta e sete euros e cinquenta cêntimos), relativa a taxas do ano de 2010.

Porto, 21 de Fevereiro de 2011

A Chefe da Divisão Financeira e de Controlo Orçamental,

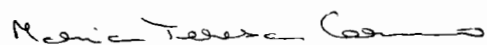

(Maria Teresa Carmo)



### CERTIDÃO DE RECEITAS

Para os devidos efeitos certifica-se que no período de Um de Janeiro a Trinta e Um de Dezembro de Dois Mil e Dez, foi entregue ao **MUNICÍPIO DE MARCO DE CANAVEZES**, referente ao apuramento de Receitas desta Direcção Regional a importância de **€ 65,03 (Sessenta e Cinco Euros e Três Cêntimos)**.

Mirandela, 22 de Fevereiro de 2011.

Ø DIRECTOR REGIONAL,

Rui Borges  
Director Regional Adjunto



INSTITUTO DO EMPREGO E FORMAÇÃO PROFISSIONAL, IP  
DELEGAÇÃO REGIONAL DO NORTE  
CENTRO DE EMPREGO DE AMARANTE

DELEGAÇÃO REGIONAL NORTE  
CENTRO DE EMPREGO DE AMARANTE

**Registada com A/R**

**Município de Marco de Canaveses  
Largo Sacadura Cabral  
4630-219 Fornos Marco de Canaveses**

Sua referência

Sua comunicação de

Nossa referência

Data

177 /DN-EAM/2011

27/01/2011

Nº Pág: 1

**ASSUNTO: Certidão de Receita - 2010**

Para os devidos efeitos informa-se que o Município do Marco de Canaveses, Contribuinte nº 501 073 655 recebeu do IEFP, IP, Instituto do Emprego e Formação Profissional – Centro de Emprego de Amarante, no período de um de Janeiro de 2010 a trinta e um de Dezembro de 2010 o valor de 56 086,66 euros, [cinquenta e seis mil, oitenta e seis euros e sessenta e seis cêntimos] de apoios financeiros não reembolsáveis correspondentes às seguintes Medidas:

Postos de Atendimento o valor de 25 500,00 euros, [vinte e dois mil, quatrocentos e noventa e um euros],  
Contrato Emprego Inserção +, o valor de 30 586,66 euros, [trinta mil, quinhentos e oitenta e seis euros e sessenta e seis cêntimos].

Com os melhores cumprimentos

A Directora do Centro

  
[Maria Luisa Barreto]

MP

Mod. IEFP - 9820/010  
Mod. IEFP - 9820/690



Ministério da Administração Interna  
SECRETARIA-GERAL

**CERTIDÃO DE RECEITA  
ANO ECONÓMICO DE 2010**

Para efeitos de prestação de contas certifica-se que a Direcção Geral de Administração Interna, contribuinte nº 600 082 555, procedeu à transferência de verbas, no período de 1 de Janeiro de 2010 a 31 de Dezembro de 2010, a favor da CÂMARA MUNICIPAL DE MARCO DE CANAVESES, contribuinte nº 680023062 da(s) importância(s) indicadas no mapa que se segue:

**Cl. Orgânica:**

**Min. 06 - Ministério da Administração Interna  
Cap.º 02 - Serv. Gerais de Apoio, Estudos, Coord., Cooperação e Controlo  
Div. 03 - Direcção Geral de Administração Interna**

<b>Classif.Económica</b>	<b>Importância euros</b>
040501 B0 IA MARCO DE CANAVESES	3.525,35

DGAI, 25 de Fevereiro de 2011

Em substituição do Director-Geral

Jorge Miguéis



**8.3.6.1 – EMPRÉSTIMOS**

Município do Marco de Canaveses

MAPA DOS EMPRÉSTIMOS OBTIDOS A MÉDIO LONGO PRAZO

Data de Aprovação pela As. Municipal	Data de contratação do empréstimo	Visto do tribunal de contas	Entidade credora	Capital		Prazo do contrato (Anos)	Anos decorridos	Amortizações acumuladas em 2009	Encargos em 2010			Encargos do ano vencidos e não pagos	Divida Apresentada em 01-01-2010	Amortização acumulada em 2010	Capital em dívida em 2010	
				Contratado	Utilizado				Amortização	Juros	Total					Juros de mora
21-07-2003	07-05-2004	1053	C.G.D.	20.000.000,00	20.000.000,00	20	6	398.701,93	1.224.505,93	309.089,45	1.533.595,38	0,00	0,00	19.601.298,07	1.623.207,86	18.376.792,14
21-07-2003	19-05-2004	1054	B.E.S.	12.500.000,00	12.500.000,00	20	6	1.576.508,92	663.703,75	175.495,88	839.199,63	0,00	0,00	10.923.491,08	2.240.212,67	10.259.787,33
21-07-2003	21-04-2004	1052	B.C.P.	12.500.000,00	12.500.000,00	20	6	1.627.244,02	662.735,89	169.820,56	832.556,45	104,03	0,00	10.872.755,98	2.289.979,91	10.210.020,09
				<b>Total</b>	<b>45.000.000,00</b>	<b>45.000.000,00</b>			<b>3.602.454,87</b>	<b>2.550.945,57</b>	<b>3.205.351,46</b>	<b>104,03</b>	<b>0,00</b>	<b>41.397.545,13</b>	<b>6.153.400,44</b>	<b>38.846.699,56</b>

Orgão Executivo  
 Em 21 de Abril de 2011  

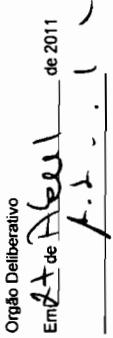
Orgão Deliberativo  
 Em 21 de Abril de 2011  

# **CÂMARA MUNICIPAL DO MARCO DE CANAVESES**

---



## **8.3.6.2 – OUTRAS DÍVIDAS A TERCEIROS**



# Município de Marco de Canaveses

Endividamento - Outras Dívidas e Tercianças

Ano: 2010

Caracterização de Dívida	Dívida em 1 de Janeiro	Dívida em 31 de Dezembro	Observações
Megall, Informática e Serviços Unipessoal, Lda	4.965,10	191,79	
Grandense - Granitos Dourense, Lda	504,00	0,00	
Grandens, Lda	0,00	1.054,10	
Acústica - FES - Fab. Equip. de Som, Lda	0,00	695,00	
Arc - Associação Informática Região Centro	5.540,40	10.871,25	
VALPI BUS-Alberto Pinto & Filhos, Lda	92,25	524,38	
Companhia de Seguros Império Bonança	901,34	0,00	
TMN - Telecomunicações Móveis Nacionais, S.A	2.959,48	0,00	
PT PRIME-Soluções Empresariais de Telecomunicações	0,00	556,87	
Manual de Sova Pinheiro & Filho, Lda	0,00	90,75	
Standard Publicidade	2.248,80	9.391,92	
PT Comunicações, S.A	3.873,74	4.418,33	
Tabacaria Tropical Livraria e Papeteria-Miguel Eli	256,75	92,57	
José Alexandre Castro Soares	0,00	75,00	
Hiper Gêmeos Ferreira, Lda	721,50	0,00	
António Monteiro Madureira, Lda	18,00	322,45	
Electro Coche-Reparações Automóveis, Lda	705,67	1.956,19	
Maquirasto-Ac.Maq.Terrefl., Lda	797,88	2.399,10	
Rocha & Ribeiro, Lda	2.730,39	2.603,89	
Jose Ferreira & Cª, Lda	13.068,07	0,00	
GLORIA VIEIRA VEIRA	4.765,97	1.917,56	
Ferramentas do Tamega, Lda	519,11	1.005,84	
Sociedade de Petroleos do Marco	463,18	0,00	
Penira & Irmãos, Lda	567,18	6.191,15	
Gaan-Gases Industriais, SA	912,00	282,38	
Alpenoleo - Acessorios Auto, Lda	0,00	5.364,45	
Petrogal - Petroleos de Portugal, S.A.	10.044,07	0,00	
M.M.F. - Montagens e Materiais de Construção, Lda	11.576,28	5.683,05	

# Município de Marco de Canaveses

Endividamento - Outras Dívidas a Terceiros

Ano: 2010

	Caracterização de Dívida	Dívida em 1 de Janeiro	Dívida em 31 de Dezembro	Observações
2211000436	João Monteiro & Filhos, Lda	68,40	504,82	
2211000505	Cooperativa Educação Reabilitação Ciências Inadepit	210,00	246,00	
2211000556	Quimialva - Produtos Químicos, Lda	1.050,00	0,00	
2211000512	ATAM-Associação dos Técnicos Administrativos Munic	325,00	0,00	
2211000516	Intervega - Sinalização e segurança, Lda	4.446,24	829,40	
2211000632	CARMAGE- ENGENHARIA E CONSTRUÇÕES, S.A	3.178,70	3.178,70	
2211000642	ESTOFADOR MARCOENSE- MANUEL ANTONIO GONÇALVES SANTO	192,00	198,15	
2211000667	GRAFINAL - Artes Gráficas, Lda	2.292,00	0,00	
2211000668	Gráfica Ideal de Agueda - Industrias Gráficas, S.A	1.920,00	0,00	
2211000679	Centaxes e Construções Pezoto & Antunes	270,00	270,00	
2211000684	IRMÃOS LOURENÇO - MATERIAIS DE CONSTRUÇÃO, LDA	4.236,81	9.413,78	
2211000690	EQUILIBRIUM-Laboratório Controlo Qualidade e Proce	2.064,00	2.336,51	
2211000694	Ernesto Pezoto Rodrigues	143,00	75,00	
2211000695	Electro Artur - Com. de Mat. Elect., Lda	333,59	504,33	
2211000696	Laboratorios Fotograficos do Marco, Lda	659,06	0,00	
2211000700	VILABONENSE-MATERIAS DE CONSTRUÇÃO, unipessoal, L	0,00	2.393,46	
2211000722	CEBRIAL-Central de Brigadas de Alpendurada, Lda	146,86	0,00	
2211000728	Instituto de Gestão e Administração Pública - IGAP	360,00	0,00	
2211000732	JMP SPORT - Com. Ind. Art. Desportivos, Lda	1.644,00	0,00	
2211000733	AUTO ESCAPES DO MARCO, LDA	213,78	554,29	
2211000734	MARCO PNEUS - ALBERTO TAVEIRA E Cª LDA	4.792,09	5.419,99	
2211000746	NCH - Pontugal Comércio de produtos industriais, L	240,26	2.103,57	
2211000747	Armando & Pereira Serralhaia, Lda	1.477,94	105,51	
2211000752	Fernando Almeida & Filhos, Lda	2.176,52	0,00	
2211000764	FOLIO - Edições e Comunicação Social, Lda	881,28	0,00	
2211000797	Sociedade de Limpezas do Marco, Lda	2.434,79	4.764,22	
2211000800	LUSDIESEL - Rep. Bombas Injetoras Diesel e Elcc	915,04	0,00	
2211000801	GLOBAL NOTÍCIAS PUBLICAÇÕES, SA	3.840,00	3.224,33	

# Município de Marco de Canaveses

2010

Ano:

Endividamento - Outras Dívidas a Terceiros

	Caracterização da Dívida	Dívida em 1 de Janeiro	Dívida em 31 de Dezembro	Observações
2211000807	ANA MARIA MARQUES DA SILVA ANDRADE	108,00	272,25	
2211000808	ROLMARCO - Rolamentos do Marco, LDA	965,18	1.063,25	
2211000812	MARCOLAR-AUGUSTO JOSE BARBOSA BALDAIA	0,00	2.471,30	
2211000853	Associação Humanitária Bombeiros Voluntários do Ma	441,00	0,00	
2211000862	MARCO VIDROS, LDA	1.131,44	31,02	
2211000865	QUIMAUTO - V.A. Vasconcelos & Cª, Lda	4.537,82	2.279,54	
2211000877	SOARES OLIVEIRA, S.A	184.132,32	371.304,42	
2211000878	Méretes & Meireles, Lda	800,00	0,00	
2211000883	MEDIMARCO Serviços Médicos, Lda	0,00	2.304,00	
2211000884	MARCOGRÉS REPRESENTAÇÕES, LDA	2.572,05	8.682,59	
2211000888	RODONORTE - Transportes Portugueses, S.A.	192,72	268,08	
2211000827	FAMOTOR - Fabrica de Reconstrução de Motores, Lda	132,36	616,30	
2211000953	SEM - SOCIEDADE DE EMPREITADAS DO MARCO, LP*	150,00	2.113,75	
2211000987	ANTÓNIO MACHADO MOREIRA - Fab. artig. cimento-armas	0,00	320,12	
2211001013	DISTRIMARCO-SUPERMERCADOS, S. A.	2.506,68	0,00	
2211001082	Irmãos Mada & Cª, Lda	0,00	442,45	
2211001070	Tabrometal Metalização de Tabuado, Lda	0,00	79,78	
2211001086	MANUEL CARVALHO MAGALHÃES - PISCINAS	0,00	223,85	
2211001098	MADEFREIXO - Madeiras, Lda	1.176,96	1.428,74	
2211001132	FEMAB - Ferramentas Máquinas Abrasivas, Lda.	6.341,91	3.946,12	
2211001153	J. SILVA MOREIRA E IRMÃOS, LDA	2.597,25	3.555,41	
2211001204	PREMAFE - Fábrica de Artefactos de Cimento, Lda	244,18	264,63	
2211001243	RESIDENCIAL MARCO	0,00	170,00	
2211001278	Virgínia Rocha - Com. Rep. Especialidades Químicas	1.704,00	0,00	
2211001284	Associação Portuguesa de Planeadores do Território	2.420,00	2.420,00	
2211001299	Peixoto & Peixoto, Lda	207,79	3.251,46	
2211001311	Universidade de Trás-os-Montes e Alto Douro	0,00	23.000,00	
2211001366	Mário Gonçalves, Lda	0,00	1.857,18	

# Município de Marco de Canaveses

Endividamento - Outras Dívidas e Tercейiros

Ano: 2010

	Caracterização de Dívida	Dívida em 1 de Janeiro	Dívida em 31 de Dezembro	Observações
2211001368	MANFORTO - Comercio de Veiculos, Lda	822,89	3.307,00	
2211001494	APEL - Associação de Inspectores Portuenses de EI	108,00	1.197,90	
2211001499	Ribeiras & Castro S.A	3.142,30	3.919,20	
2211001525	Horto-Rosemplantas-Plantas e sementes para jardim.	818,72	96,25	
2211001540	M.Codinho Porto - Com. Automoveis, SA	2.508,91	0,00	
2211001542	CAVAN.S.A- Sociedade Portuguesa	763,97	0,00	
2211001627	REISANA - FERRAMENTAS, LDª	1.133,58	1.581,26	
2211001718	Média Marco - Publicações, Lda.	6.918,40	6.416,63	
2211001819	Papelaria Leide - Bateria, Lda	1.342,80	0,00	
2211001825	TÁXI VIA MEMORIAL, LDª	0,00	3.636,86	
2211001882	José F. P. Ribeiro - Comércio e Distribuição de Gás	99,00	82,00	
2211001894	TÁXI - EDUARDO FERNANDO DA SILVA OLIVEIRA	0,00	116,00	
2211001942	AUTO TAXI MAGUI, LDª	937,50	0,00	
2211001948	Avaro Primeiro Azevedo, Lda	2.857,68	0,00	
2211001951	TOPGIM - Material Desportivo e Lazer,Lda	570,24	6.085,63	
2211002036	Utopur - Equipamentos para Tratamentos de Águas.	144,00	329,12	
2211002069	Antonio Jorge Monteiro	2.801,16	1.047,04	
2211002076	MAXI FARDAS - Ind. de Vestuário para Trabalho, Lda	0,00	2.494,42	
2211002654	Alfarrimicos - António José Azevedo Ribeiro	11.731,62	0,00	
2211002963	Ministério da Justiça- Instituto dos Registos e do	666,66	0,00	
2211002981	PRINFORMÁTICA, LDA	0,00	390,83	
2211003039	Oficina de Vídeo, Lda	960,00	2.420,00	
2211003343	VALDOLEIROS & COUTINHO	0,00	1.439,90	
2211003363	Jozequ Amaro Amorim Magalhães Mendes	516,00	2.650,68	
2211003364	INFORFACTO II - Informatica e Serviços Lda.	0,00	1.100,26	
2211003381	MARIA CÂNDIDA DA SILVA MOREIRA	6.222,60	745,53	
2211003394	Sociedade Agricola Casa de Vilecainho, S.A.	0,00	29,04	
2211003450	Quambiente - Produtos e Equip. para Trt. de Ar	1.291,68	4.111,33	

# Município de Marco de Canaveses

Endividamento - Outras Dívidas e Tercios

Ano: 2010

	Caracterização da Dívida	Dívida em 1 de Janeiro	Dívida em 31 de Dezembro	Observações
2211003534	VALERIO EDGAR SOUSA CARVALHO - Edifícios do Marco	0,00	1.543,29	
2211003589	FOCSA - Serviços de Saneamento Urbano de Portugal	0,00	248.260,36	
2211003593	Papeleira SCORPION - Manuela B. Soares Pereira	0,00	1.232,35	
2211003610	HIGIMARCO Sonia Margarida P. L. Vieira	405,54	0,00	
2211003628	ANTÓNIO MARQUES VIEIRA	396,00	0,00	
2211003632	TÁXIS BOM SUCESSO DO MARCO, LDª	462,00	391,71	
2211003641	Nordester - Armazéns de Ferro, S.A	3.832,36	0,00	
2211003650	Condomínio do Edifício Sonae	464,84	464,84	
2211003688	HEMAUTO-PEÇAS AUTO LDA	2.833,31	1.905,97	
2211003670	ALBERTINA VIEIRA MONTEIRO	35,00	0,00	
2211003684	JOAQUIM PEDRO SOUSA INF. EQUIPAMENTO, IDª	663,84	3.907,87	
2211003693	Movimentos e Variações, Unipessoal, Lda	0,00	2.904,00	
2211003705	JOÃO MANUEL DE SOUSA PINTO	675,00	0,00	
2211003777	Ménias Artes Gráficas, Lda	9.336,00	6.489,32	
2211003794	Fernando Jorge Pinto da Costa	59,80	3.296,75	
2211003804	PNEU SPORT - ALVARO LETTE & FREITAS - COM. DE PNEU	1.915,46	559,77	
2211003845	SILVEX - Indústria de Plásticos e Papéis, S.A.	1.421,28	796,60	
2211003846	Antonia Jesus S. Macedo	1.759,69	151,05	
2211004401	Metalúrgica S. Nicolau - Tornoaria e Serralharia,	0,00	102,85	
2211004551	Canon Portugal, S.A.	884,33	1.276,69	
2211004563	Comissão Viticultura Região Vinhos Verdes	0,00	450,48	
2211004567	Rafael José Torres Teixeira Magalhães	15.600,00	0,00	
2211004577	CTI- Com. Tractores, Maq. Agrícolas e Industriais,	0,00	3.599,01	
2211004617	António E.L. Michado-Serv. Limpeza e Manut.Unipessoal	4.890,00	0,00	
2211004621	Doca Laser - Pedaria e Confeitaria, Lda	750,00	0,00	
2211004825	Fielbrinde- Comércio de Brides Publicitários, Lda	213,60	0,00	
2211004826	Casadouro- Rep de Casas Industriais, Lda	596,68	0,00	
2211004835	Vitor Manuel Marques de Sousa	600,00	0,00	

# Município de Marco de Canaveses

Endividamento - Outras Dívidas a Terceiros

Ano: 2010

	Caracterização de Dívida	Dívida em 1 de Janeiro	Dívida em 31 de Dezembro	Observações
2211004837	Maria José Ribeiro da Silva Nunes	0,00	4.130,01	
2211004834	Manual Hernani Novais Freitas	0,00	383,25	
2211004948	Coatracasas, Gonçalves Pereira & Associados, Lda	4.200,00	0,00	
2211004954	MARIA CONCEICAO MOURA TEIXEIRA	0,00	209,00	
2211004970	Copdata, S.A.	0,00	813,12	
2211005009	Sistemas de Informática e Serviços, Lda	22,44	15.641,07	
2211005018	Masterline Equip. Desportivos Unip. Lda	0,00	637,78	
2211005080	Nadia Similização, Lda	0,00	471,90	
2211005312	JORGE FILIPE DE SOUSA ARAUJO	0,00	172,58	
2211005394	Star-Office - Maria dos Anjos Gonçalves da Silva	1.994,99	0,00	
2211005396	Vieira Duque & Associados, Sociedade de Advogados,	0,00	18.150,00	
2211005704	Pyrotec - Pyrotechnia, Lda	0,00	211,75	
2211005706	Mind - Software Multimédia e Industrial, S.A	355,20	0,00	
2211005729	Japautomotive - Comércio de Automóveis, Unipessoal	25,65	472,76	
2211005740	TRODMAN - Electrobras de Manutenção, uni. Lda.	2.546,26	1.462,90	
2211005750	ARQUIGRUPO - Arquitectura e Planeamento, Lda	0,00	99.600,00	
2211005822	DouroProgresso, Lda	0,00	1.427,80	
2211005892	Ferromarco - Comércio de Ferro, Lda	233,57	5.724,50	
2211005893	Web4U, Lda	231,12	0,00	
2211005929	José Paulo Mesquita Gomes - ALPVIDRO	0,00	809,04	
2211005952	Construções Eléctricas Prata de Melo, Lda.	0,00	105,45	
2211005953	Vortal - Comércio Electrónico, Consultadoria e Mul	5.400,00	0,00	
2211005963	Tubani Prefabricados de Betão, Lda.	0,00	1.346,88	
2211005965	Fornulas & Roujes, Lda.	10.950,60	0,00	
2211005967	EDP Serviço Universal, SA	17.390,31	271.935,56	
2211005970	Emília Rosa Pascoo Carvalho	25,00	0,00	
2211005979	Gratimorte Tipografia Duplpress, Lda	188,33	111,13	
2211006009	Dunensegas - Sociedade Distribuidora de Gás Natur	1.423,43	0,00	

# Município de Marco de Canaveses

Endividamento - Outras Dívidas e Tercейiros

Ano: 2010

	Caracterização da Dívida	Dívida em 1 de Janeiro	Dívida em 31 de Dezembro	Observações
2211006235	Estêves & Pinho, SROCC, Lda	0,00	1.440,00	
2211006476	Associação dos Artesãos do Marco	45,00	0,00	
2211006523	Doublet Portugal, Lda	0,00	78,65	
2211006597	MCM - Monera, Cruz & Magalhães, Lda	0,00	234,11	
2211006632	Recifingul, Unipessoal, Lda	0,00	907,50	
2211006671	Restaurante Magalhães Pedreiro, Lda	0,00	117,90	
2211006684	Queroocar	0,00	237,68	
2211006695	Sem Barreiras - Material de Reabilitação, Lda	0,00	38,53	
2211006716	TAMEGAPRESS-Comunicação e Multimédia, Lda	360,00	1.815,00	
2211006820	Front - End Multimédia, Lda	0,00	3.194,40	
2211006828	Pedro Paulo Ferraz da Silva	49,50	0,00	
2211006852	Resinorte - Valorização e Tratamento de Resíduos S	0,00	625.680,33	
2211006853	Agência Funerária do Marco	0,00	130,68	
2211006859	Hewlett - Packard Portugal, Lda	171,06	0,00	
2211006862	Decap Arte - Monumentos Fachadas Grafitos	984,00	0,00	
2211006863	A. Costa & Mota, Lda	1.480,00	0,00	
2211006864	Pedaria A. Moreira, Lda	676,53	0,00	
2211006867	Quinta da Herdade, Lda	67,20	13,56	
2211006872	Fonave, S.A. - Restaurante "O Píjano"	0,00	3.088,00	
2211007111	Sovoco - Sociedade Veículos Comerciais, S.A	0,00	422,83	
2211007113	Joiaquim Carneiro da Costa, Lda	0,00	20,57	
2211007155	Marcomar Soluções de Construção, Lda	0,00	8.603,59	
2211007182	Vendep, S.A	0,00	544,50	
2211007183	Rui Miguel Ruano Gonçalves Pereira	0,00	334,80	
2211007184	Azaredo & Madsureira Comércio e Serviços de Higiene	0,00	1.979,44	
2211007188	Sonia Clara Moraes Antunes	0,00	16.191,15	
2211007845	Lexus - Consultores, Lda	0,00	11.616,00	
2211007848	Globiopiia, Unipessoal, Lda	0,00	889,18	

# Município de Marco de Canaveses

Endividamento - Outras Dívidas a Terceiros

Ano: 2010

	Caracterização de Dívida	Dívida em 1 de Janeiro	Dívida em 31 de Dezembro	Observações
2211007866	Bitas - Material Eléctrico e Electrónico, Ld.*	0,00	3.886,64	
2211007830	Proteuco-Equipamentos e Sistemas Eléctricos, S.A.	0,00	907,50	
2211007943	Greñle Renting, S.A	0,00	2.714,38	
2211007958	Adão Manuel Pereira Queirós Silva	0,00	447,81	
2211007965	Selton-Representado por Moreira Valente & Associado	0,00	239,20	
2211007966	Zilda Maria Vieira Pereira	0,00	171,27	
2211007969	Marcocintas Acessórios, Ld.*	0,00	181,50	
2211007973	C.A.A. Casa Agrícola de Alpendurada Unipessoal, Ld	0,00	973,08	
2211007980	Tabuada Simples, Ld*	0,00	793,01	
2211008020	InoBest- Assesoria e Consultoria de Gestão, Ld*	0,00	6.292,00	
2211008022	Almovente II - Ecologia, Ld*	0,00	1.058,75	
2211008033	Bentex António Conceição Guimarães Unipessoal Ld.*	0,00	3.240,98	
2211008034	Edite-Me, Editora Unipessoal, Ld*	0,00	500,00	
	<b>Total de Rubrica de Balanço</b>	<b>464.085,81</b>	<b>1.961.886,12</b>	
242101	IRS-Trabalho dependente (OT)	17.302,05	28.294,00	
242201	IRS-Trabalho independente (OT)	833,70	2.422,63	
2425	IRS-Pensões(OT)	80,00	0,00	
24361	IVA Pagar resultante Apur. Normal	0,00	2.476,83	
24362	IVA a Pagar e aguardar processo de Despesa	2.489,83	0,00	
2441103	Autos e termos de arrendamento (OT)-03.0.0	0,00	12,50	
2441108	Escritos de quaisquer contratos (OT) - 08.0.0	50,00	55,00	
2441110	Garantias de obrigações(OT)-10.0.0	94,58	0,00	
244111251	Licenças emissão tx ou emolumentos (OT)-12.5.1	190,76	0,00	
244201	Notário privado do município (OT)	534,00	37,00	
245101	Caixa geral de aposentações (OT)	35.251,38	34.330,96	
245103	A.D.S.E (OT)	5.305,38	5.143,75	
245104000044	A.D.S.E	3.598,00	0,00	



# Município de Marco de Canaveses

Endividamento - Outras Dívidas a Terceiros

Ano: 2010

	Caracterização da Dívida	Dívida em 1 de Janeiro	Dívida em 31 de Dezembro	Observações
245105	Segurança social-regime geral (OT)	15.330,82	5.231,53	
	Total de Rubrica de Balanço	81.060,50	78.004,20	
2611100002	Megall, Informática e Serviços Unipessoal, Lda	1.592,35	0,00	
2611100024	Grandense - Granitos Dourados, Lda	0,00	1.008,00	
2611100025	Grandera, Lda	86,69	215,37	
2611100037	Mota-Engil, Pimentações S.A	0,00	2.110,46	
2611100016	Maquisto-Ac. Maq. Terrapl., Lda	0,00	1.776,51	
2611100022	Rocha & Ribeiro, Lda	0,00	675,00	
2611100016	Inteviga - Sinalização e segurança, Lda	3.419,40	145,20	
2611100032	CARMAGE, ENGENHARIA E CONSTRUÇÕES, S.A	97.137,48	142.584,55	
2611100084	IRMÃOS LOURENÇO - MATERIAIS DE CONSTRUÇÃO, LDA	734,65	15.554,70	
2611100074	Aramado & Pereira Serratharia, Lda	648,00	0,00	
2611100052	Fernando Almeida & Filhos, Lda	1.337,33	0,00	
2611100079	Sociedade de Limpezas do Marco, Lda	0,00	16,13	
2611100087	STAPLES OFFICE CENTRE	0,00	143,56	
2611100078	Mérolas & Mérolas, Lda	6.420,00	0,00	
2611100084	MARCOGRÉS REPRESENTAÇÕES, LDA	0,00	3.379,33	
2611100090	CONSTRUPENHA SOCIEDADE DE CONSTRUÇÕES, LD*	13.262,98	13.262,98	
2611100095	SEM - SOCIEDADE DE EMPREITADAS DO MARCO, LD*	0,00	28.142,08	
2611100109	MADEFREIXO - Madeiras, Lda	60,00	2.236,26	
2611100153	J. SILVA MOREIRA E IRMÃOS, LDA	643,36	0,00	
26111001235	FRITÁMEGA - Equipamento Hóteliro, Lda	3.242,40	0,00	
26111001541	Viahenz-Radiocomunicações (Serviços), Lda	0,00	688,88	
26111001987	HIGINO PINHEIRO & IRMÃO LDA	17.676,06	2.360,54	
26111002069	Antonio Jorge Monteiro	0,00	1.389,90	
26111003343	VALDOLEIROS & COUTINHO	0,00	2.613,60	
26111003363	Joaquim Amândio Amorim Magalhães Mendes	0,00	807,07	
26111003364	INFORPACTO II - Informática e Serviços, Lda.	0,00	2.027,96	

# Município de Marco de Canaveses

Endividamento - Outras Dívidas e Tercios

Ano: 2010

	Caracterização da Dívida	Dívida em 1 de Janeiro	Dívida em 31 de Dezembro	Observações
26111003378	AGUAS DO MARCO, S A	7 278,77	0,00	
26111003641	Nordeste - Amasnia de Ferro, S A	1 901,46	0,00	
26111003684	JOAQUIM PEDRO SOUSA INF. EQUIPAMENTO, ID*	0,00	1 309,18	
26111003821	Sociedade Nacional de Sinalização Vertical, Lda.	0,00	1 416,54	
26111004003	Ribeiros & Castro III, Lda	604,80	0,00	
26111005080	Nedlis Sinalização, Lda.	0,00	5 261,27	
26111005957	Espina & Delfim, SL	55 392,86	0,00	
26111006597	MCM - Moreira, Cruz & Magalhães, Lda	11 184,00	0,00	
26111006548	FLEXPUMP, LDA	1 689,20	0,00	
26111006593	Bessa Coelho - Sociedade de Construções, S.A.	32 315,62	88 171,10	
26111006821	Oscar Fernando Informática e Telecomunicações, Soc	1 461,86	0,00	
26111006836	BRAGAMAIA - Sociedade Transformação de Ferro, Lda	22 902,60	0,00	
26111006838	URBANOP - Urbanização Obras Públicas, Lda*	0,00	163 914,49	
26111007755	Micromat Soluções de Constituição, Ld *	0,00	1 258,33	
26111007761	A Mobiladora de Padroneto, Ld *	0,00	60,50	
26111007951	Neutilus S.A.	0,00	760,93	
26111007952	USB Portugal	0,00	1 173,70	
	<b>Total de Rubrica de Balanço</b>	<b>280 371,87</b>	<b>484 404,12</b>	
26301	STAL (OT)	1 348,28	1 303,72	
26303	SINTAP (OT)	438,79	480,89	
26305	STFPN (OT)	19,59	14,41	
26307	Assoc. técnicos administ. municipais-ATAM (OT)	66,94	61,70	
26309	SNFM(OT)	45,72	45,72	
26311	STAEZN(OT)	4,15	4,15	
26314	Com. Previdencia da Função Publica(OT)	6,88	6,88	
	<b>Total de Rubrica de Balanço</b>	<b>1 931,35</b>	<b>1 937,47</b>	
2646000480	Freguesia de Alpendurada e Matos	0,00	13 600,00	
2646000651	Freguesia do Freixo	3 000,00	3 000,00	

# Município de Marco de Canaveses

Endividamento - Outras Dívidas a Terceiros

Ano: 2010

	Caracterização da Dívida	Dívida em 1 de Janeiro	Dívida em 31 de Dezembro	Observações
2666000772	Freguesia de Penhalonga	0,00	5.000,00	
2666000816	Freguesias de Ariz	8.000,00	0,00	
2666000835	Freguesias de Sobralimanga	0,00	5.000,00	
2666000836	Freguesias de Tabuado	0,00	10.000,00	
2666000839	Freguesias de Vila Boa de Ozeiras	0,00	30.000,00	
	<b>Total de Rubrica de Balanco</b>	<b>11.000,00</b>	<b>66.600,00</b>	
26811000112	Banco Espirito Santo, S.A	54.980,59	0,00	
26812000112	Banco Espirito Santo, S.A	14.756,90	0,00	
2685010101	Const Muro Betão Arm Escola Sec Fernos	2.156,50	2.584,21	
2685010301	Muros Suporte Vedação em D Locais Municipio-2ª Fase	3.918,06	3.918,06	
2685010302	Repar de Rua Fernando Moreira Coutinho - Ariz/Favó	3.910,89	3.910,89	
2685010303	Construção passeios R FernandoM Coutinho - Ariz/Fa	1.244,55	1.244,55	
2685010304	R. Fernando Moreira Coutinho- Ariz	388,28	388,28	
2685010305	Benef Rede Viana/Ariz/Município-T. Betuminoso-Z Norte	5.168,20	5.168,20	
2685010306	Remodelação Campo Treinos Estádio Municipal Infraestrut	6.702,32	6.702,32	
2685010307	Rede Viana Area Municipio-Tapete Betum - Zona Sul	2.472,25	6.211,39	
2685010401	Construção Escola Primária Quinta Casal-V. Douro	9.179,16	9.179,16	
2685010501	Esc. Pré-Primária e Primária EB1 Gouveia-V.OAliv.-TM	242,96	242,96	
2685010502	Benef. ampli. Escola Prim e Pré-Primária de Gouveia	118,42	118,42	
2685010503	Stat. Agua Res. Dom. Zona Juncal - Tratamento	3.072,40	3.072,40	
2685010504	Centro Escolar de Sande	0,00	30.162,03	
2685010603	Infra-estruturas Repav R Carvalhoeira, Julio Vasc.	4.952,40	0,00	
2685010701	Arruam obras complem. pav. area conceção 4ª Fase	5.961,90	5.961,90	
2685010702	Arranjos Urb. Area Env. Complexo Desp. Alpendu-Peime	10.191,00	10.191,00	
2685010801	Arranj. Urb. area envolvente à Igreja Soalhães	19.400,09	19.400,09	
2685010802	Infraestruturas Area Env. Centro Paroquia Soalhães	1.189,78	1.226,06	
2685010803	Arranjo Urbanístico da Av. da Igreja de Soalhães	1.114,25	1.160,79	
2685010804	Const. Casa Produtora Tradicional Bilotos-V. Douro	4.067,63	4.337,83	

# Município de Marco de Canaveses

Endividamento - Outras Dívidas a Terceiros

Ano: 2010

	Caracterização da Dívida	Dívida em 1 de Janeiro	Dívida em 31 de Dezembro	Observações
2685010805	Remodelação Edifício Dest. Museu Pedro Alpendurada	6.083,19	6.335,89	
2685010806	Construção da Junta e Centro de Dia de Sobredramega	538,23	538,23	
2685010807	Construção de passadiços na área concheiro - 2ª Fase	638,64	638,64	
2685010808	Alvenarias do Gimnodesportivo V.B. Quires	243,71	243,71	
2685010809	Pavilhão Gimnodesp. V.B. Quires Estrutura Balneario	176,11	176,11	
2685010810	Const. Estação Elevatória em Vale Covo - Alpendurada	1.186,28	1.186,28	
2685010811	Ampliação do Cemitério de Ariz	5.125,88	5.125,88	
2685010812	Ampliação Sede Junta Alpendurada e Matos	6.971,18	7.430,48	
2685010813	Arranjos Exteriores Casa Produtos Trad. Bienes	1.116,40	1.222,17	
2685010814	Coberto de ligação entre EB1 e J. Sobredramega	574,49	574,49	
2685010815	Arranjo Urb. Junto Igreja Carvalhosa-2ª Fase	4.380,89	4.380,89	
2685010816	Acesso Igreja S. Martinho - V.O. Alveida	5.243,19	5.243,19	
2685010817	Jardim Museu da Pedra em Alpendurada	1.956,63	1.956,63	
2685010801	Rede IP e BP acastias Convento Alp. Jende a EN108	5.102,20	5.102,20	
2685011001	Alteração Traçado da Av. dos Bombeiros V. Marco	762,50	762,50	
2685011002	Arr. urb. igreja de Maueretes	4.682,32	130,43	
2685011003	Calc. infra estr. div. arruamentos municipio 3ªfas	9.449,76	127,49	
2685011004	Inf. Rua Prof. Helena Jesus Martins-Tuies	0,00	865,99	
2685011101	Repav. do CM Vinhas a Barreiro - V.B. Quires	2.344,79	2.344,79	
2685011102	Reparimentação/Arruamentos Alp. Matos Magrelos Tuies	2.774,71	3.616,43	
2685011201	Rec. CM desde EN 108 Av. S. Bento Alp. Pavimentação	3.483,38	3.483,38	
2685011202	Arranjo Urb. Av. S. Bento até Conv. Alpendurada-Conclu	4.808,47	4.808,47	
2685011203	Infra Pavim. Troço Av. Povoação Grande/Freixo-Tuies	3.913,03	3.913,03	
2685011204	Construção de Estação Elevatória em Pisões-Farões	1.212,41	1.212,41	
2685011205	Atalg. Infraestr. Pav. Acesso ao L. Quinta(PC)Veiga-S	3.063,38	3.063,38	
2685011206	Calçamento Inf. Div. Arruamentos A. Municipio-1ª Fa	6.221,36	6.441,76	
2685011207	Caminho Terrio/Granja-Abast. Agua Dien Ag. Residuais	932,00	932,00	
2685011208	Construção de Muros Oficinas Municipais	3.632,58	3.632,58	

# Município de Marco de Canaveses

Endividamento - Outras Dívidas a Terceiros

Ano: 2010

	Caracterização da Dívida	Dívida em 1 de Janeiro	Dívida em 31 de Dezembro	Observações
2685011209	Infraestruturas Pavimentação em Atiz e Avesasdas	0,00	3.855,38	
2685011301	Sistema Águas Res.Dom.Parc.Sande e Penhalonga-Dren	23.841,45	23.841,45	
2685011302	Abast.Água ramais san.zon.parc.Sande e Penhalonga	5.055,13	5.055,13	
2685011401	Sist.Águas res. zona central frequentia de Soalhões	15.583,33	0,00	
2685011601	Sist.Águas Res.Dom.ZonaParc.S.L.Douro-Drenagem	6.855,23	6.855,23	
2685011602	Abastecimento Água Ramais San Zona Parc.S.L.Douro	6.193,75	6.193,75	
2685011603	Drenagem Águas Res. da Freg. S. Louz.Douro2.ªfrese	1.195,38	1.195,38	
2685011701	Cale.Rua Judéua/Freixo,Castelinho,Avesasdas,Soalho	1.105,00	1.105,00	
2685011702	Ampliação do Cemitério de Penhalonga	3.013,60	3.013,60	
2685011703	Reconst.Diversos Muros Suporte a Vias Municipais	1.636,52	2.382,85	
2685011704	Calçotamento e Inf. Div. Arruam Area Municip.2.ªFa	6.487,89	7.023,40	
2685011801	Sistema Águas Resíduos Domesticas Juncal-Drenagem	10.255,81	10.255,81	
2685011901	Remodelação Pavimento Pavilhão Bernardino Coutinho	3.394,31	3.394,31	
2685012001	Parque Fluvial do Tamega	261,76	1.797,76	
2685012003	Arranjo Urb. Area Envolvente Rua Pitalo Novo-Sobret	4.102,53	4.102,53	
2685012101	Piscinas Municipais de Alpendurada e Matos	489,56	1.484,09	
2685012201	Sistema Águas Res.Zona Central Soalhões-Tratamento	26.178,22	37.463,55	
2685012202	Sist.Águas. Res.Z Central Soalhões-Trat. ErrosOmi	1.311,50	1.311,50	
2685012301	Emp. caminhos paralelos à var. EN 321.1/Soalhões	2.015,57	2.015,57	
2685012401	Sist.Águas Res.Dom.ZonaParc.S.L.Douro-Tratamento	4.678,76	4.678,76	
2685012501	Pav.Rio-Galinhas, Sto Isidoro, Constanca, Aves...	5.874,97	5.874,97	
2685012502	Rua Mestre Ant.º Pinto Santama/Túias	225,00	225,00	
2685012601	Rede Abast.Água Tanto-Parades Viadores	1.212,50	1.212,50	
2685012701	Sist. Água Res.Z.Parc.Sande e Penhalonga-Tratament	11.586,56	14.236,32	
2685012801	Construção anexo apoio courts de Iéris Marco Canav	1.324,44	1.324,44	
2685013001	Benef.Pav. Div. Figueiras - Microglomerado Frio	2.226,50	2.371,00	
2685013002	Benef. Rede Vania Area Municipio -Micro Frio-Z.Sul	5.058,95	7.303,70	
2685013101	Benef. Rede Vania Municipio-Micro. Frio.Zona Centr	0,00	2.871,90	

# Município de Marco de Canaveses

Endividamento - Outras Dívidas a Terceiros

Ano: 2010

	Caracterização da Dívida	Dívida em 1 de Janeiro	Dívida em 31 de Dezembro	Observações
2687030013102	Benef. Rede Vania Município-MicroRio-Z. Norte	0,00	2.087,50	
2687030013201	Centro Da S. Sebastião - V.B. Oúres	0,00	7.784,04	
268703002	Dep. Garantia-Particulares-Sec. Obras(OT)	50.261,16	55.298,75	
268703005101	Prestação Serviços para Recolha e Transporte RSU	0,00	16.442,35	
268703002319	Maria da Glória Soares de Moura	173,51	0,00	
268703004232	Maria de Lourdes Ferreira do Couto	181,24	0,00	
268703005839	Isabel Maria Gonçalves da Silva Alves	183,61	183,61	
268703006757	Eva das Dores Teixeira Ribeiro	163,83	0,00	
268703006759	Sara Rosa Vieira Ricardo Carvalho	163,47	0,00	
268703006761	Maria Lurdes Silva Sousa Ribeiro	178,05	0,00	
268703006762	Maria Joaquina Mendes Monteiro	179,34	0,00	
268703006771	Esmeralda Pinto de Costa	206,51	0,00	
268703006772	Maria Conceição Moreira Pinto	173,51	0,00	
268703006805	Antónia Maria Monteiro Pereira	169,53	0,00	
268703003245	ISABEL MARIA BALDAIA SILVA MARQUES	173,26	0,00	
268703003386	Ana Manuela Silva Moraes	97,63	0,00	
268703004821	Maria de Fátima Jesus Azevedo	115,38	0,00	
268703004849	Maria Adelaide de Queirós Moreira	115,38	0,00	
268703004852	Ida Mendes Couto Carvalho	115,38	0,00	
268703005904	Julia dos Prazeres Pinheiro	86,75	77,78	
268703005921	Maria Julia de Sousa Guimarães	0,00	110,55	
268703005925	Manuel Pereira Rodrigues	115,38	0,00	
268703005936	Maria Teresa Pinheiro de Silva	115,38	0,00	
268703006741	Ana Paula Pinto Miranda	115,38	0,00	
268703006778	Maria da Conceição Ribeiro Pinto	115,38	0,00	
268703006784	Ana Augusta Cunha Oliveira Magalhães	0,00	110,55	
268703006791	MARIA JOSÉ DE ALMEIDA COUTO	88,38	0,00	
268703006855	JOÃO PEDRO RIBEIRO VIEIRA	115,38	0,00	

# Município de Marco de Canaveses

Endividamento - Outras Dívidas a Terceiros

Ano: 2010

	Caracterização da Dívida	Dívida em 1 de Janeiro	Dívida em 31 de Dezembro	Observações
268705006865	Glória Correia Loureiro	115,38	0,00	
268705006866	Maria de Fátima Pereira de Silva	115,38	0,00	
268705006829	Vitália Ferrás de Castro	0,00	90,45	
2688101000953	Associação Humanitária Bombeiros Voluntários do Ma	0,00	5.000,00	
2688101003584	Fábrica da Igreja Paroquial da Freguesia de S. João	0,00	1.000,00	
2688101003590	Fábrica da Igreja Paroquial da Freguesia de Mairai	0,00	10.000,00	
2688101003597	FABRICA DA IGREJA PAROQUIAL DE SANDE	0,00	22.444,00	
2688102000480	Freguesia de Alpendurada e Matos	1.500,00	9.200,00	
2688102000511	Freguesia de Toudosa	8.450,25	10.450,25	
2688102000772	Freguesia de Penhalonga	0,00	12.785,00	
2688102000818	Freguesia de Benho e Carvalhos	0,00	7.500,00	
2688102000819	Freguesia de Constance	500,00	0,00	
2688102000821	Freguesia de Fohada	0,00	2.973,84	
2688102000822	Freguesia de Fornos	1.500,00	2.000,00	
2688102000825	Freguesia de Mauroles	0,00	5.000,00	
2688102000826	Freguesia de Paços de Gaiolo	0,00	1.751,43	
2688102000827	Freguesia de Paredes de Vadores	0,00	2.343,90	
2688102000831	Freguesia de S. Lourenço do Douro	0,00	5.000,00	
2688102000838	Freguesia de Valzeas do Douro	0,00	3.025,08	
2688102000839	Freguesia de Vila Boa de Quires	0,00	8.650,00	
2688102000840	Freguesia de Vila Boa do Bispo	0,00	12.317,40	
2688102001088	Associação dos funcionários da Câmara Municipal do	26.985,15	26.985,15	
2688102000921	Maria Augusta Pereira de Sousa	50,00	50,00	
2688102000930	Estel maria Cunqueira Pinto	100,00	100,00	
2688102000989	Teresa de Jesus Vieira	50,00	50,00	
26881020004318	MARIA ADELAIDE MONTEIRO	0,00	50,00	
26881020004643	Maria Helena Sousa Couto	167,30	167,30	
2688102004746	Jacinta Cristina Pinto de Costa	0,00	25,00	

# Município de Marco de Canaveses

Endividamento : Outras Dívidas a Terceiros

Ano:

2010

	Caracterização da Dívida	Dívida em 1 de Janeiro	Dívida em 31 de Dezembro	Observações
2688 02004753	Centro Social Paroquial de S. Romão Paredes Viador	0,00	8.650,00	
2688 02004808	Ara da Conceição Vieira de Almeida Carneiro	87,45	87,45	
2688 02004916	Maria Manuela Souza Pereira	25,00	25,00	
2688 02004924	Maria Fernanda Pinto Ribeiro	50,00	100,00	
2688 02004980	Antónia Fernanda Vieira da Silva	0,00	50,00	
2688 02005082	Jose Luis Ribeiro Ferreira	50,00	50,00	
2688 02005384	Fernando Lucas Moreira Silva	0,00	50,00	
2688 02005408	Maria Florbela Barbosa Cardoso	0,00	50,00	
2688 02005629	Fernando da Silva Ribeiro	50,00	50,00	
2688 02006080	Isabel da Conceição Ferreira da Cruz	50,00	50,00	
2688 02006074	Maria Jose Teixeira Migalhas	0,00	25,00	
2688 02006159	Maria Eva Vieira de Azevedo	50,00	50,00	
2688 02006171	Teresa Raquel Silva Pereira	50,00	75,00	
2688 02006220	Amélia da Conceição Pereira Soares	50,00	50,00	
2688 02006238	Esulalia Maria Marques Nunes	0,00	50,00	
2688 02006258	Célia Felícia Barbosa Ferreira	25,00	0,00	
2688 02006290	Donzila Cristina Monteiro Pereira	50,00	50,00	
2688 02006406	Joana Cláudia Teixeira de Sousa	50,00	0,00	
2688 02006409	Rosa Maria Madureira Moreira	50,00	50,00	
2688 02006421	Glicia Regina Barreto Souza Guimarães	50,00	0,00	
2688 02006435	Sofia Manuela Moreira Castano	50,00	0,00	
2688 02006438	Rosa Maria Teixeira Ferreira	50,00	50,00	
2688 02006470	Antonia Kalina Ribeiro Teixeira	50,00	50,00	
2688 02006673	Escola Profissional de Agricultura e Desenvolviden	1.000,00	0,00	
2688 02006701	Associação de Solidariedade Social "A Teinha"	0,00	6.200,32	
2688 02006918	Maria Irene Ribeiro Alves	0,00	50,00	
2688 02006923	Susana Conceição Vieira Gomes	0,00	50,00	
2688 02007091	Carla Alexandra Couto de Melo	0,00	50,00	



# Município de Marco de Canaveses

Endividamento - Outras Dívidas a Terceiros

Ano: 2010

	Caracterização da Dívida	Dívida em 1 de Janeiro	Dívida em 31 de Dezembro	Observações
2688 102007109	Vitor Alexandrino da Silva Neves	0,00	50,00	
2688 102007196	Amélia Ferreira de Sousa	0,00	25,00	
2688 102007211	Carlota Maria Cardoso	0,00	100,00	
2688 102007212	Maria Fernanda Vieira da Rocha	0,00	50,00	
2688 102007220	Maria Manuela Ferreira Magalhães	0,00	100,00	
2688 102007242	Maria de Fátima Vieira	0,00	25,00	
2688 102007264	ANA CECILIA MOREIRA MAGALHÃES PEDROSO	0,00	25,00	
2688 102007267	Mariya Muzika	0,00	25,00	
2688 102007286	Fátima Maria Manuel Matias	0,00	25,00	
2688 102007288	ivonho Sergio Ferreira Ribeiro	0,00	50,00	
2688 102007327	Maria de Lurdes Vieira Silva Cardoso	0,00	25,00	
2688 102007351	Paula Maria Moreira Correia	0,00	25,00	
2688 102007364	Mónica Alexandrina Moreira Silva	0,00	50,00	
2688 102007377	Maria Manuela Amorim Medureira	0,00	25,00	
2688 102007607	Maria de Fátima da Silva Vieira	0,00	25,00	
2688 102007702	Sara Raquel Ferreira Ribeiro	0,00	25,00	
2688 102007805	Sara Liliana Monteiro Vieira	0,00	50,00	
2688 104000105	Luis Delfim da Silva Pinto de Almeida	76,32	0,00	
2688 104000109	Avelino Feteira Torres	0,00	228,96	
2688 104000110	Manuel Norberto Moura Soares	76,32	0,00	
2688 104005815	Rui Emanuel Ferreira Costa	0,00	76,32	
2688 104007750	Antonio Jorge Vieira da Rocha	0,00	76,32	
2688 105000249	Antonio Magalhães Pinto	8,49	0,00	
2688 105000587	Modesto Pereira Monteiro Lima	7,45	0,00	
2688 105000589	Artur Elísio Pinto Mendes	7,45	0,00	
2688 105001727	Luis Filipe de Queiroz Barbosa Costa e Silva	102,10	0,00	
2688 105000849	Jose Antonio da Silva Moreira de Sousa	7,45	0,00	
2688 105006527	Carlos Alonso de Moura Teixeira	231,69	231,69	

# Município de Marco de Canaveses

Endividamento - Outras Dívidas a Terceiros

Ano: 2010

	Caracterização da Dívida	Dívida em 1 de Janeiro	Dívida em 31 de Dezembro	Observações
2688 08006527	Cartão Alvará de Hora Teixeira	250,20	250,20	
2688 09005046	Tribunal Judicial de Amizante - 3.º Juízo Civil	48,00	0,00	
2689 01	Direção geral de espectáculos (OT)	49,88	49,88	
2689 0303	Cartas de caçador e renovações (OT)	241,37	220,16	
2689 0311	Impressão req. de cartas de caçador e outros (OT)	1,25	0,75	
2689 110	Conservatória dos registos centrais (OT)	18,00	27,00	
2689 114	Desconto judicial (OT)	1.016,34	1.324,26	
2689 116	Seguro de vida grupo (OT)	1.336,84	1.299,45	
2689 122	Honorários peritos vistorias, est. ao func. (OT)	49,88	0,00	
2689 12401	Licenciamento sanitário e outros (OT)	479,07	479,07	
2689 12403	Cauções (OT)	469.349,73	470.993,88	
	<b>Total de Rubrica de Balanço</b>	<b>881.097,02</b>	<b>1.076.099,49</b>	
21220202601	Mercados e feiras	61,05	61,05	
21230401239999	Outros	121,13	121,13	
212304012306	Saneamento	161,12	161,12	
	<b>Total de Rubrica de Balanço</b>	<b>343,30</b>	<b>343,30</b>	
213107020999	Outros	292,12	292,12	
	<b>Total de Rubrica de Balanço</b>	<b>292,12</b>	<b>292,12</b>	
	<b>Total Geral</b>	<b>1.820.781,97</b>	<b>3.659.546,82</b>	

**CÂMARA MUNICIPAL DO MARCO DE CANAVESES**

---



**13 – RELATÓRIO DE GESTÃO**