



Plano de Transportes Escolares

Ano letivo 2020/2021

#sucesso
escolar

ÍNDICE

NOTA INTRODUTÓRIA.....	3
TÍTULO I - SERVIÇO REGULAR DE TRANSPORTE ESCOLAR RODOVIÁRIO.....	5
CAPÍTULO I - NORMAS E PROCEDIMENTOS.....	5
1. DISPOSIÇÕES GERAIS.....	5
2. APOIOS E MODALIDADES.....	6
3. CANDIDATURA AO APOIO DE TRANSPORTE.....	7
4. PRAZO PARA APRESENTAÇÃO DAS CANDIDATURAS.....	7
5. SITUAÇÕES NÃO ABRANGIDAS PELO SERVIÇO REGULAR DE TRANSPORTES.....	8
6. PAGAMENTO E ANULAÇÃO DE PASSE.....	10
7. COMPETÊNCIAS DOS INTERVENIENTES NO SERVIÇO DE TRANSPORTE ESCOLAR RODOVIÁRIO.....	10
CAPÍTULO II - SERVIÇO REGULAR DE TRANSPORTES	12
1. ESTABELECIMENTOS DE ENSINO ABRANGIDOS.....	12
2. CALENDÁRIO ESCOLAR PARA O ANO LETIVO 2020/2021.....	13
3. HORÁRIO DE FUNCIONAMENTO DOS ESTABELECIMENTOS DE ENSINO.....	13
CAPÍTULO II - ESTIMATIVA DE CUSTOS E ALUNOS A TRANSPORTAR	14
1. ENSINO BÁSICO DO 2.º E 3.º CICLO	
2. ENSINO SECUNDÁRIO	
3. ENSINO PROFISSIONAL	
4. ALUNOS A FREQUENTAR ESTABELECIMENTOS DE ENSINO FORA DO CONCELHO	
TÍTULO II - CIRCUITOS ESPECIAIS DE TRANSPORTES ESCOLARES.....	17
CAPÍTULO I - NORMAS E PROCEDIMENTOS.....	17
1. DISPOSIÇÕES GERAIS.....	17
2. APOIOS E MODALIDADES.....	17
3. CANDIDATURA AO APOIO DE TRANSPORTE.....	18
4. PRAZO PARA APRESENTAÇÃO DAS CANDIDATURAS.....	18
CAPÍTULO II - ESTIMATIVA DE CUSTOS E ALUNOS A TRANSPORTAR.....	18
1. TRANSPORTE ESCOLAR DE ALUNOS NAS VIATURAS MUNICIPAIS.....	18
2. TRANSPORTES ESCOLAR DE ALUNOS DO 1.º CEB - REORDENAMENTO DA REDE ESCOLAR.....	19
3. TRANSPORTES ESCOLAR DE ALUNOS COM NECESSIDADES DE SAUDE ESPECIAIS ESPECIAIS.....	19
4. TRANSPORTES ESCOLAR DE UTENTES DA ASSOCIAÇÃO DE RESPOSTAS TERAPEUTICAS - ART.....	20
TÍTULO III - PREVISÃO DAS DESPESAS DE TRANSPORTES ESCOLARES NO ANO LETIVO 2020/2021.....	21

Plano de Transportes Escolares do Marco de Canaveses, 2020/2021

TÍTULO IV - DISPOSIÇÕES FINAIS.....	22
TÍTULO V - ANEXOS.....	23

Plano de Transportes Escolares do Marco de Canaveses, 2020/2021

NOTA INTRODUTÓRIA

O Marco de Canaveses é, na atualidade, uma Cidade Educadora fruto da estratégia municipal **#sucessoescolar** enquanto programa concertado de intervenção concelhia para a agregação de recursos e definição de prioridades que se integram nas políticas e compromissos internacionais, nacionais, regionais e locais no domínio da educação.

Neste sentido, os transportes escolares constituem um instrumento indispensável à prossecução dessa atuação enquanto Cidade Educadora, no sentido de procurar assegurar a igualdade de oportunidades no acesso à educação em contexto escolar e às condições de ensino.

De facto, a organização e gestão, dos transportes escolares constitui competência dos Municípios desde 1984, obedecendo a um conjunto de princípios legais inerentes à organização, financiamento e controlo de funcionamento do transporte escolar. A Lei n.º 75/2013, de 12 de setembro na sua redação em vigor, refere que os Municípios dispõem de competências no âmbito da educação (artigo 23.º n.º 2 do Anexo I da Lei 75/2013), estipulando no seu artigo 33.º n.º 1, alínea gg) do Anexo I ao referido diploma, ser competência da Câmara Municipal assegurar, organizar e gerir os transportes escolares.

Esta competência foi reforçada no âmbito do Decreto-Lei n.º 21/2019, de 30 de janeiro, que regulamenta a transferência de competências para os Municípios em matéria de Educação e que através dos seus artigos 17.º a 22.º consubstancia uma secção exclusiva dedicada à elaboração do Plano de Transportes Escolares, bem como, explicita no seu artigo 36.º os contornos inerentes à organização e ao controlo do funcionamento dos transportes escolares por parte das autarquias locais.

Tendo a Câmara Municipal do Marco de Canaveses aceite a transferência de competências para as autarquias locais no domínio da educação, a 10 de setembro de 2019, com produção de efeitos no ano letivo de 2020/2021, o presente Plano de Transportes Escolares é o primeiro elaborado conforme definido no artigo 20.º do Decreto-Lei n.º 21/2019 de 30 de janeiro.

A este respeito destaca-se, porém, os efeitos do artigo 422.º da Lei n.º 2/2020 de 31 de março, que aprova o Orçamento de Estado para 2020 que reitera a alteração do artigo 67.º do Decreto-Lei n.º 21/2019 de 30 de janeiro, passando a prever no seu número 4 que, até à entrada em vigor da portaria referida no n.º1 do artigo 68.º, o previsto na alínea a) do n.º1 do artigo 20.º é circunscrito ao ensino básico, mantendo-se a aplicação do previsto no Decreto-Lei n.º 299/84 de 5 de setembro.

O presente Plano de Transportes, então elaborado de acordo com a legislação específica em vigor, foi produzido na estreita articulação com os Agrupamentos de Escolas, com as Escolas Profissionais, bem como com as Juntas de Freguesia que, fruto do reordenamento da rede escolar iniciado em 2005, possuem responsabilidades no domínio do transporte escolar.

Os dados que sustentam este plano são apresentados por escola, com a indicação das localidades dos alunos abrangidos. Foram considerados os dados referentes ao número estimado de alunos e aos horários previstos pelos estabelecimentos de ensino. Merece aqui destaque o transporte de alunos com Necessidades de Saúde Especiais, até então na esfera da responsabilidade do Ministério da Educação. Constitui assim, uma previsão baseada no momento do ano civil em que nos encontramos e nas tendências verificadas em anos anteriores.

Plano de Transportes Escolares do Marco de Canaveses, 2020/2021

Na programação do serviço regular de transportes escolares teve-se em linha de conta as carreiras de transporte público, realizadas pela empresa transportadora com alvará/licença de exploração na área do concelho, emitida pela Autoridade da Mobilidade e dos Transportes – **TRANSDEV, Douro, SA.**

O Plano de Transportes Escolares apresenta ainda um conjunto de normas e procedimentos a adotar na sua operacionalização, realçando a especificidade dos alunos a abranger e a modalidade do apoio, bem como a calendarização de cada uma das fases do processo.

Em síntese, apresenta-se neste documento uma estimativa de cerca de **2 446** alunos a transportar diariamente no seu percurso casa-escola, num investimento público previsto de **919 194,98 Euros.**

Em relação ao que se encontrava previsto no documento em vigor para ao ano letivo 2019/2020, constata-se uma redução no número de alunos a transportar, que se justifica pelo facto do processo de transporte dos alunos residentes no concelho a frequentarem o Colégio de São Gonçalo, em Amarante, passar a ser assumido na íntegra por esse estabelecimento de ensino, assim como pela aproximação ao número de passes efetivamente solicitados e ativados no ano letivo de 2019/2020.

Por fim, salvaguarda-se que o presente Plano de Transportes Escolares poderá sofrer adaptações fruto das alterações conjunturais, legais e regulamentares que, na sua entrada em vigor ou durante o ano letivo de 2020-2021 se verifiquem.

Desde logo, as possíveis alterações ao calendário escolar do próximo ano letivo, bem como das datas dos exames nacionais, fruto da eventual necessidade de ajustamento e adaptação do sistema educativo a constrangimentos resultantes de eventos como aqueles que se verificam recentemente no âmbito da situação pandémica provocada pela COVID-19. Por outro lado, continua ainda em curso o procedimento concursal, promovido pela Comunidade Intermunicipal do Tâmega e Sousa, para a concessão das carreiras públicas cujos resultados apenas se preveem ser conhecidos no início do ano 2021, e que poderá permitir o reajustamento de algumas repostas aqui referenciadas.

TÍTULO I

SERVIÇO REGULAR DE TRANSPORTE ESCOLAR RODOVIÁRIO

CAPÍTULO I

NORMAS E PROCEDIMENTOS

1 - Disposições Gerais

O art.º 36 do Decreto-lei n.º 21/2019 de 30 de janeiro, vem confirmar a competência das Autarquias Locais, na organização do processo e nas condições de acesso da oferta de serviço de transporte escolar entre o local de residência dos alunos e o local dos estabelecimentos de ensino que os alunos frequentam, ensino básico, secundário e profissional, oficial ou particular e cooperativo com contrato de associação e paralelismo pedagógico, quando residam a mais de 3km dos estabelecimentos de ensino.

O Município do Marco de Canaveses adota como medida da aferição de verificação da distância entre a escola e a residência, o percurso realizado por circuito de autocarro, reservando-se o direito de confirmação da paragem de entrada e saída dos alunos.

Para o ano letivo 2020/2021 são abrangidas pela oferta de serviço regular de transportes entre o local de residência dos alunos e o local dos estabelecimentos de ensino as seguintes situações:

1.1. **Alunos do Ensino Básico (2.º e 3.º Ciclo), Secundário e Profissional** que cumpram as normas estabelecidas pelo Ministério de Educação respeitantes ao processo de matrícula, e, de acordo com a alínea a) do nº1 do Decreto-Lei n.º 21/2019, de 30 de janeiro, quando residam a mais de 3km do estabelecimento de ensino.

1.2. **Alunos que frequentam escolas fora da sua área de residência**, por falta de vaga, área de estudo ou curso na escola mais próxima.

1.3. **Alunos do Ensino Básico (2.º e 3.º Ciclo) cujos encarregados de educação** (pessoa responsável pelo menor com o qual este resida permanentemente) **exerçam a sua atividade profissional na área de influência do Estabelecimento de Ensino.**

1.4. **Alunos de Ensino Básico e Secundário, com necessidades de saúde especiais**, que frequentam o Ensino Regular, desde que não tenham outro apoio em transporte e que residam na área do concelho.

1.5 **Alunos que frequentam Cursos Educação e Formação e Cursos Profissionais** e que, devido aos respetivos planos de formação, têm de se deslocar para os locais de estágio. Poderão ainda usufruir do serviço regular de transporte escolar durante os períodos de interrupção de atividades letivas, caso a escola assim o justifique, nomeadamente pelo facto de, para aqueles alunos existirem atividades letivas nestas datas.

Plano de Transportes Escolares do Marco de Canaveses, 2020/2021

2 - Apoios e Modalidades

2.1 - É concedido 100% do valor do passe do início ao fim do calendário escolar:

- a) Aos alunos do Ensino Básico (2.º e 3.º Ciclo) desde que residam a mais de 3km da escola mais próxima, pertencente à área de influência do Estabelecimento de Ensino.
- b) Aos alunos do Ensino Básico e Secundário com necessidades de saúde especiais, desde que não tenham outro apoio em transporte (de acordo com a al) 1.4 do n. º1).
- c) Aos alunos do Ensino Básico, a estudar fora do concelho, ou fora da área pedagógica, desde que devidamente comprovada a não existência de vaga ou curso (através da entrega de comprovativo emitido pela escola), ou que por questões de distância e facilidade de transporte, optem por uma escola mais próxima da sua residência, e desde que os mesmos frequentem estabelecimentos de ensino onde não procedam ao pagamento de qualquer propina, não recebam bolsa de formação e não recebam comparticipação por parte de outra entidade referente a transporte.
Para tal deverá ser entregue, juntamente com o boletim de inscrição, declaração da escola que comprove, cumulativamente, os três requisitos atrás referidos.
- e) Alunos que beneficiem de medidas ao abrigo da educação inclusiva, independentemente da distância da sua residência ao estabelecimento de ensino que frequentam, sempre que a sua condição o obrigue, devendo ser entregue nos serviços da Câmara Municipal relatório clínico bem como certificado de matrícula.

2.2 - É concedido 50% do valor do Passe do início ao fim do calendário escolar:

- a) Aos alunos do Ensino Secundário, desde que residam a mais de 3km da escola mais próxima pertencente à área de influência do estabelecimento de ensino.
- b) Aos alunos do Ensino Profissional, desde que não sejam comparticipados por outros regimes de apoio ao transporte e que residam a mais de 3 km da escola mais próxima pertencente à área de influência do estabelecimento de ensino.
- c) Aos alunos do Ensino Secundário e do Ensino Profissional, a estudar em escolas fora do concelho, ou fora da área pedagógica desde que devidamente comprovada a não existência de vaga ou curso (através da entrega de comprovativo emitido pela escola), ou que, por questões de distância e facilidade de transporte, optem por uma escola mais próxima da sua residência e desde que os mesmos frequentem estabelecimentos de ensino em que não procedam ao pagamento de qualquer propina, não recebam bolsa de formação e não recebam comparticipação por parte de outra entidade referente a transporte.
Para tal deverá ser entregue, juntamente com o requerimento de transporte escolar, a declaração da escola que comprove, cumulativamente, os três requisitos atrás referidos.

Qualquer outra situação que não se enquadre na anterior sistematização (2 - Apoios e modalidades) será objeto de análise e decisão por parte da Senhora Presidente da Câmara Municipal, após informação técnica prestada pelos serviços da Educação da Divisão de Assuntos Sociais e Desenvolvimento Económico desta Câmara Municipal.

Plano de Transportes Escolares do Marco de Canaveses, 2020/2021

3- Candidatura ao apoio de transporte

- a) Para a candidatura ao apoio de transporte devem os alunos preencher o **Boletim de Inscrição** facultado pela Câmara Municipal às escolas do Concelho, no momento da matrícula ou renovação da mesma.
- b) O **Boletim de Inscrição** deverá ser corretamente preenchido, de forma a nele constarem todas as informações solicitadas, bem como o comprovativo de morada e declaração da Escola.
- c) Os boletins incorretamente preenchidos ou sem a documentação requerida, serão devolvidos às respetivas escolas, não se responsabilizando a Câmara Municipal pelos atrasos daí decorrentes.
- d) Em qualquer fase do processo a Câmara Municipal poderá proceder à confirmação de todas as informações prestadas.

4 - Prazo para apresentação das candidaturas

- a) **Último dia útil do mês de julho** - é a data limite para a receção na Câmara Municipal do Marco de Canaveses de todos os Boletins de Inscrição, devidamente preenchidos e assinados, remetidos pelos Agrupamentos de Escolas e Estabelecimentos de Ensino, acompanhados de listagem nominal dos alunos candidatos ao serviço regular de transporte escolar.
- b) A partir desta data, só serão recebidas candidaturas de alunos que se encontrem nas seguintes situações:
 - b.1) **Os alunos que mudem de residência**, sendo o passe escolar a que tiverem direito, assegurado para o mês seguinte ao solicitado, desde que o Boletim de Inscrição ou o requerimento de transporte escolar seja apresentado na Câmara Municipal, até ao dia 10 de cada mês.
 - b.2) **Os alunos do Ensino Secundário que realizem exames na 2.^a chamada**, poderão candidatar-se ao serviço regular de transporte escolar mediante o preenchimento do Boletim de Inscrição, que deverá ser acompanhado do Extrato de Classificação do aluno. Estas candidaturas deverão ser enviadas pela Escola à Câmara Municipal do Marco de Canaveses, acompanhados de listagem nominal, de forma a serem abrangidos a partir do mês de outubro, inclusive (excecionalmente esta data será adaptada à realização dos exames nacionais a ocorrer no mês de setembro de 2020).
 - b.3) Os alunos do Ensino Secundário e do Ensino Profissional, **a estudar em escolas fora do concelho**, que apresentem o **requerimento de transporte escolar**, juntamente com os documentos solicitados na alínea c) do ponto II, impreterivelmente até final do mês de outubro.
- c) Qualquer outra situação, não enquadrável nos números anteriores, será avaliada pelos serviços de Educação da Divisão de Assuntos Sociais e Desenvolvimento Económico desta Câmara Municipal, e comunicada ao respetivo Agrupamento de Escolas, que deverá entregar as candidaturas até ao dia 10 do mês anterior ao da entrada em vigor da utilização do transporte escolar.

Plano de Transportes Escolares do Marco de Canaveses, 2020/2021

5 - Situações não abrangidas pelo serviço regular de transportes

Não são abrangidos pela oferta do serviço regular de transportes entre o local de residência dos alunos e o local dos estabelecimentos de ensino, as seguintes situações:

Freguesia	Linha	Designação do local dos abrigos de passageiros (designações populares)	Estabelecimento de Ensino
Marco	204	(1) Reta de Tuías (junto à funerária Ernesto); (2) junto às bombas de combustível GALP; (3) Praça da Cidade	Escola Básica e Escola Secundária de Marco de Canaveses
Sobretâmega	204	(1) Parque Fluvial do Tâmega; (2) Barreto (junto à ponte de Canaveses); (3) Miradouro (próximo das oficinas da CM)	
Marco	117	(1) Estação ferroviária; (2) junto às bombas de combustível "CEPSA"	
Paredes de Viadores e Manhuncelos	215	(1) Freixo (depois da Casa dos Lenteirões); (2) Tuías (Searinha, próximo da Adegas Cooperativa); (3) junto às bombas de combustível GALP; (4) Praça da Cidade	
Constance	308	(1) Campo de Futebol de Constance; (2) Edifício da Junta de Freguesia de Constance; (3) junto ao café "Jardas"	Escola Básica de Toutosa
Santo Isidoro e Livração	115	(1) Café Zeza (junto à fábrica das urnas); (2) Café Neca (próximo do edifício da Junta de Freguesia de Stº. Isidoro); (3) Cruzamento de Santo Isidoro	
	115	(1) Livração (centro); (2) junto à entrada para o campo de futebol da Livração; (3) Cruzamento de Outeiro (junto à farmácia)	
	115	(1) Outeiro (junto à cabine de eletricidade) (2) Outeiro (centro); (3) Escola EB1 de Outeiro; (4) Cruzamento de Outeiro (junto à farmácia)	
	115	(1) Outeiro (junto à cabine de eletricidade) (2) Outeiro (centro); (3) Escola EB1 de Outeiro; (4) Cruzamento de Outeiro (junto à farmácia)	
	184	(1) Baralha (próximo das Caldas de Canaveses); (2) Ponte do Bairro; (3) Estação Ferroviária da Livração	
Alpendorada Várzea e Torrão	242	(1) Fábrica de blocos; (2) Quinta de Vilacetinho	Escola Básica e Escola Secundária de Alpendorada
	241	(1) Serrinha; (2) Lamas	
	246	(1) EB1 de Cruzeiro; (2) Secundária de Alpendorada	
	266	(1) Gandra; (2) Crespos	
Sande e São Lourenço do Douro	258	(1) Rua de Outeiro Longo; (2) Centro Escolar de Sande (cruzamento); (3) Lugar de Botica	Escola Básica de Sande

Plano de Transportes Escolares do Marco de Canaveses, 2020/2021

	204	(1) Antes e depois dos semáforos em São Lourenço do Douro; (2) EB1 de Casal; (3) Catapeixe (cruzamento E.N. 108); (4) Centro Escolar de Sande (cruzamento); (5) Lugar de Botica	
	244	(1) Lugar de Aldeia (Seara) ao Km 52, da EN 108; (2) Catapeixe (cruzamento para Alpendorada e Matos); (3) Centro Escolar de Sande (cruzamento); (4) Lugar de Botica	
Penha Longa e Paços de Gaiolo	204	(1) Próximo do café "São Pedro"; (2) Largo de Penha Longa; (3) Escola EB1 de Vila Nova; (4) antes dos semáforos (lugar de Fonte da Estrada)	
Paredes de Viadores e Manhuncelos	261	(1) Largo de Penha Longa; (2) Escola EB1 de Vila Nova (junto à fábrica de blocos); (2) antes dos semáforos (Lugar de Fonte da Estrada)	

Observações:

- Os alunos que não são abrangidos pela oferta do serviço regular de transportes poderão solicitar a atribuição do **passo escolar 4_18@escola.tp**, cujas condições estão definidas na Portaria 138/2009, de 3 de fevereiro, alterada pela Portaria n.º 982-A/2009, de 2 de setembro, pela Portaria n.º 34-A/2012, de 1 de fevereiro, pela Portaria n.º 268-A/2012, de 31 de agosto, retificada pela Declaração de Retificação n.º 52/2012, de 20 de setembro, Portaria n.º 249-A/2018, de 6 de setembro
- São abrangidos pelo **passo 4_18@escola.tp** todos os estudantes do ensino não superior, com idades compreendidas entre os 4 e os 18 anos, inclusive.
- O **passo 4_18@escola.tp** é mensal, e pode ser utilizado durante 12 meses, com início no primeiro mês do ano letivo a que respeita e confere o direito ao transporte nas mesmas condições dos passes mensais em vigor, no percurso casa-escola.
- No início de cada ano letivo, é necessário apresentar, no operador de transportes, nova declaração do estabelecimento de ensino, para voltar a ter direito às reduções proporcionadas pelo **passo 4_18**. O pedido de emissão do título de cartão é efetuado à empresa de transporte público de passageiros, mediante a entrega de declaração de matrícula a emitir pelo estabelecimento de ensino onde o aluno esteja matriculado, assim como declaração de abono de família a emitir pelos serviços da Segurança Social, podendo usufruir desta forma da redução da mensalidade:
 - 60 % para estudantes beneficiários de Escalão A;
 - 25% para estudantes beneficiários dos restantes escalões;

6 - Pagamento e anulação de passo

a) Os alunos do **Ensino Secundário e Ensino Profissional** deverão proceder ao **pagamento do serviço de transporte** nos serviços administrativos da Câmara Municipal ou nos Espaços de Cidadão localizados na freguesia de Alpendorada Várzea e Torrão, **entre os dias 1 e 10 de cada mês**.

b) **Até ao dia 20 de cada mês**, o Município comunica às empresas transportadoras, as desistências do serviço de transporte escolar, assim como as indicações de falta de pagamento. Os prazos referidos neste e nos números anteriores poderão, caso se justifique, ser dilatados, nos meses em que haja interrupção de atividades letivas.

c) O pagamento do passo referente aos meses de **junho e outubro**, deverá ser realizado nos meses de setembro e maio respetivamente.

Plano de Transportes Escolares do Marco de Canaveses, 2020/2021

- d) Sempre que a escola ou encarregado de educação proceda à devolução de um passe escolar, a pedido do próprio aluno, e este venha requisitá-lo novamente, no mesmo ano letivo, deverá ser solicitada a sua reativação junto da Câmara Municipal.
- e) **Sempre que o cartão de passe escolar seja cancelado por falta de pagamento, para que volte a beneficiar do mesmo, o aluno/encarregado de educação deverá proceder ao pagamento, junto da Câmara Municipal, dos meses processados e em débito.**
- f) Os encargos para a emissão de 2.^a via do cartão/passe serão suportados pelo aluno/encarregado de educação junto da empresa transportadora.
- g) No final de cada mês, os serviços do Município, solicitarão à empresa transportadora o número de validações correspondentes ao número de viagens realizadas por cada aluno. **No caso de se verificarem situações onde foram efetuadas menos de metade do número total de viagens desse mês, o Município reavaliará a necessidade de atribuição do passe escolar, podendo proceder à anulação do mesmo.** Para o efeito, os serviços da Educação da Divisão dos Assuntos Sociais e Desenvolvimento Económico do Município, notificarão o/a encarregado/a de educação da intenção de anulação do passe em função da reduzida utilização, podendo este, no prazo de 10 dias exercer o seu direito de audiência prévia. Terminado esse prazo, e em função do aludido pelo/a encarregado/a de educação, é proposto à Senhora Presidente a anulação do passe com efeitos no mês seguinte à análise ou o deferimento dos motivos atendíveis para a reduzida utilização, condicionado à evidência de níveis superiores de utilização do passe escolar, sob pena de se vir a propor a sua anulação ainda no decurso do ano letivo.
- h) **Quando se verifique o não pagamento do passe escolar no período referido nas alíneas anteriores, este será cancelado no mês seguinte ao incumprimento, sendo previamente comunicado ao Agrupamento Escolar/Escola não agrupada, ou notificado o encarregado de educação para efetuar a regularização da situação no prazo legal definido.**

7 – Competências dos intervenientes no serviço de transporte escolar rodoviário

7.1 - Compete ao Município do Marco de Canaveses:

- a) Garantir que todos os procedimentos e respetiva calendarização sejam respeitados;
- b) Promover fiscalizações ao longo do ano letivo para melhor aferir o funcionamento do serviço de transporte escolar, de forma a acautelar a segurança a todos os alunos do concelho, envolvendo as Forças de Segurança Locais, e a Comunidade Educativa.

7.2 - Compete aos Agrupamentos Escolares e Escolas não Agrupadas:

- a) Divulgação dos requisitos necessários, assim como a organização do processo de acesso ao transporte escolar por parte dos alunos, tal como estabelecido no Artigo 36.º, do Decreto-Lei n.º 21/2019 de 30 de janeiro;
- b) Informar os alunos/encarregados de educação sobre o resultado do pedido efetuado;
- c) Avisar previamente o Município sobre alterações de horário ou de encerramento da escola, devido a situações pontuais;

Plano de Transportes Escolares do Marco de Canaveses, 2020/2021

- d) Enviar, sempre que entender oportuno, informação sobre a forma como está a decorrer o funcionamento dos transportes, a fim de se proceder a eventuais correções;
- e) Informar o Município sempre que um aluno deixe de utilizar o transporte escolar.

7.3 - Compete aos Encarregados e Educação/Alunos

- a) O preenchimento e entrega do **Boletim de Inscrição** ao transporte escolar dentro dos prazos fixados, e devidamente instruído;
- b) O pagamento, quando aplicável, do serviço de transporte escolar dentro do prazo estabelecido;
- c) Informar o Agrupamento de Escolas ou Escola não Agrupada ou o Município quando o aluno deixe de utilizar transporte escolar;
- d) Promover ao abrigo do Estatuto do Aluno dos Ensinos Básico e Secundário, os alunos, como membros da comunidade educativa, *«uma cultura de cidadania capaz de fomentar os valores da pessoa humana, da democracia e do exercício responsável da liberdade individual»*, pelo que não serão tolerados casos de utilização abusiva, de fraude, vandalismos dos/e nos transportes utilizados, ou incumprimento das regras previstas no presente Plano de Transportes Escolares. Aos alunos que utilizem repetida e indevidamente o transporte, e/ou que pratiquem, designadamente atos de vandalismo, poderá após avaliação dos serviços municipais ser cancelado o passe escolar.

7.4- Compete à Empresa transportadora / TRANSDEV, DOURO, SA.

- a) Cumprir com previsto no calendário escolar;
- b) Assegurar o cumprimento do horário dos autocarros;
- c) Respeitar a lotação dos autocarros, e a segurança dos alunos, cumprindo com a legislação em vigor;
- d) Informar a Câmara Municipal, mensalmente do número de validações correspondentes ao número de viagens realizadas por cada aluno;
- e) Informar a Câmara Municipal, Agrupamentos de Escolas e Escolas Não Agrupadas, assim como os alunos, de eventuais alterações do serviço.

CAPITULO II

SERVIÇO REGULAR DE TRANSPORTES

1. Estabelecimentos de ensino abrangidos

A rede de transportes do concelho do Marco de Canaveses é servida por carreiras de transporte público, realizadas pela empresa transportadora com alvará/licença de exploração na área do concelho, emitida pela Autoridade da Mobilidade e dos Transportes - **TRANSDEV, Douro, SA**.

Os percursos definidos e os horários dos transportes, durante o ano letivo, são organizados de forma a serem compatíveis com o horário de funcionamento das escolas do Ensino Básico, Secundário e Profissional:

Estabelecimentos de Ensino de Ensino abrangidos

Escola Básica de Alpendorada

Escola Básica de Marco de Canaveses

Escola Básica de Sande

Escola Básica de Toutosa

Escola Secundária de Alpendorada

Escola Secundária de Marco de Canaveses

EPAMAC - Escola Profissional de Agricultura e Desenvolvimento Rural do Marco de Canaveses

EPA - Escola Profissional de Arqueologia

Escola Secundária de Amarante

Externato de Vila Meã, Amarante

Escola Secundária de Penafiel

CERCI, em Amarante

Plano de Transportes Escolares do Marco de Canaveses, 2020/2021

2. Calendário escolar ano letivo 2020/2021

O serviço de transporte será organizado de acordo com o Calendário Escolar para o ano letivo 2020/2021, que previsivelmente será o seguinte (prevalecerá o calendário oficial a publicar pela tutela):

Ensinos Básico e Secundário

1.º Período	
Início	09 a 14 de setembro de 2020
Termo	18 de dezembro de 2020
2.º Período	
Início	04 de janeiro de 2021
Termo	26 de março de 2021
3.º Período	
Início	12 de abril de 2021
Termo	25 de junho de 2021

Interrupções letivas para os ensinos básicos e secundário

Interrupções	Datas
1.º Natal	21 de dezembro de 2020 a 01 de janeiro de 2021
2.º Carnaval	15 a 17 de fevereiro de 2021
3.º Pascoa	29 de março a 09 de abril de 2021

3. Horário de funcionamento dos estabelecimentos de ensino

Antes do início do ano letivo, os estabelecimentos de ensino e restantes instituições, deverão informar os serviços do Município, bem como a TRANSDEV, DOURO, SA, dos horários de funcionamento a vigorar nesse período, bem como do calendário escolar, sendo sempre comunicadas atempadamente eventuais alterações.

Horário de funcionamento dos estabelecimentos de ensino

Escola	Horário da manhã		Horário da tarde	
	entrada	saída	entrada	saída
EB Alpendorada	8h30m	13h25m	13h40m	16h55m / 17h50m
EB Marco de Canaveses	8h30m	13h25m	13h40m	18h35m
EB Sande	08h15m	13h00m	13h05m	17h40m
EB Toutosa	08h30m	13h30m	13h45m	17h00m

Plano de Transportes Escolares do Marco de Canaveses, 2020/2021

Secundaria de Alpendorada	8h30m	13h25m	13h40m	16h55m / 17h50m
Secundaria do Marco de Canaveses	8h30m	13h25m	13h40m	18h35m
Escola Profissional EPAMAC	09h00	12h30m	13h30m	17h30m
Escola Profissional de Arqueologia	09h00			17h00m
Escolas do 1.º CEB	09H00m			17h30m
Secundaria de Amarante	08h30m	13h30m	13h40m	18h20m
Externato de Vila Meã, Amarante	08h30m	13h30m	13h40m	18h20m
CERCIMARANTE	09H00m			17h30m

OBS: Horários fornecidos pelas escolas identificadas

CAPITULO III

ESTIMATIVAS DE CUSTOS E ALUNOS A TRANSPORTAR

1. Ensino Básico do 2.º e 3.º Ciclo

Escolas	Localidade	Ano letivo		Valores previsíveis	
		2020/2021	N.º alunos	mês	ano
EB Alpendorada	Alpendorada	5.º	80		
		6.º	75		
		7.º	65	9 590,00 €	87 210,00 €
		8.º	65		
			285		
EB Marco de Canaveses	Marco de Canaveses	5.º	85		
		6.º	85		
		7.º	65	12 070,00 €	108 630,00 €
		8.º	60		
		9.º	60		
	355				
EB Sande	Sande	5.º	75		
		6.º	75	13 090,00 €	117 810,00 €

Plano de Transportes Escolares do Marco de Canaveses, 2020/2021

		7.º	75		
		8.º	75		
		9.º	85		
			385		
		5.º	65		
		6.º	65		
EB Toutosa	Toutosa	7.º	65	11 050,00 €	99 450,00 €
		8.º	65		
		9.º	65		
			325		
Total de custos e alunos previsíveis			1 350	45 900,00 €	413 100,00 €

2. Ensino Secundário (c/ 3.º Ciclo)

Escolas	Localidade	Ano letivo	Dados previsíveis		
			2020/2021	N.º alunos	€/mês
		9.º	75		
		10.º	75		
ES Alpendorada	Alpendorada Várzea e Torrão	11.º	80	10 710,00 €	96 390,00 €
		12.º	85		
			315		
		7.º	70		
		8.º	70		
		9.º	70		
ES Marco de Canaveses	Marco	10.º	95	16 830,00 €	151 470,00 €
		11.º	95		
		12.º	95		
			495		
Total de custos e alunos previsíveis			810	27 540,00 €	247 0,00 €

3. Ensino Profissional

Escolas	Localidade	Ano letivo	Dados previsíveis		
			2020/2021	N.º alunos	€/mês
EPAMAC	Avessadas e Rosem	CEF	37	2 590,00 €	23 310,00 €
Escola Profissional de Arqueologia	Marco	CEF	15	1 050,00 €	9 450,00 €
Total de custos e alunos previsíveis			52	3 640,00 €	32 760,00 €

Plano de Transportes Escolares do Marco de Canaveses, 2020/2021

4. Alunos a frequentar estabelecimentos de ensino fora do concelho

Escola	Empresa transportadora	Ano letivo 2020/2021		Dados previsíveis	
			N.º alunos	€/mês	€/ano
Secundaria de Penafiel	Joalto_Douro Valpi	10.º	6	482,10 €	4 338,90 €
		11.º			
		12.º			
Externato de Vila Meã - Amarante	Rodonorte	10.º	6	450,00 €	4 050,00 €
		11.º			
		12.º			
Total de custos e alunos previsíveis			12	932,10 €	8 388,90 €

TÍTULO II

CIRCUITOS ESPECIAIS DE TRANSPORTES ESCOLARES

CAPÍTULO I

NORMAS E PROCEDIMENTOS

1 - Disposições Gerais

A fim de dar cobertura aos alunos matriculados no ensino obrigatório, residentes em locais não servidos por transportes públicos, e cujos estabelecimentos de ensino da área de residência se encontrem a mais de 3Km, ou em situações em que se encontrem impedidos de utilizarem os transportes públicos, o município encontrou alternativas através da definição de **circuitos especiais de transporte**.

No ano letivo 2019/2020, e que se prevêem manter no próximo ano, foram definidos treze circuitos especiais de transportes, que abrangeram 169 alunos:

- cinco circuitos protocolados com Juntas de Freguesia no âmbito do Reordenamento da Rede Escolar e cujos circuitos são considerados de risco acrescido;
- dois efetuados mediante contratação de prestação de serviços em táxis para APADIMP - Associação de Pais e Amigos dos Diminuídos Mentais de Penafiel;
- o transporte de 35 alunos para a Escola Básica de Eiró deslocados das Escolas Básicas de Lardosa e São Salvador, realizado diariamente pela empresa TRANDEV, Douro, SA, através de concurso público;
- por recursos próprios da Autarquia, foram ainda assegurados três circuitos de transporte na freguesia de Soalhães, assim como o transporte diário de alunos que frequentam as valências da IPSS - CERCI, na cidade de AMARANTE;
- o apoio ao transporte de 36 utentes da Associação de Respostas Terapêuticas - ART, institucionalizados nas unidades de Paredes de Viadores e Magrelos e que frequentam a Escola Básica de Sande, foi celebrado Protocolo de Colaboração para transporte em viaturas da instituição, evitando desta forma a utilização dos transportes públicos e minimizando comportamentos desviantes

2 - Apoios e Modalidades

2.1 - Beneficiários dos circuitos especiais de transporte escolar:

- a) **Alunos do 1.º Ciclo do Ensino Básico** que, no âmbito do Reordenamento da Rede Escolar, foram transferidos para a escola de acolhimento definida pelo Ministério da Educação e Ciência, desde que residam a mais de 3km, e cujos trajetos sejam considerados de risco e de difícil acesso.
- c) **Alunos matriculados no 2.º e 3.º Ciclos do Ensino Básico e Secundário**, residentes em locais não servidos por transportes públicos, e cujo estabelecimento de ensino da área de residência se encontre a mais de 3 Km.
- c) **Alunos que beneficiem de medidas ao abrigo da educação inclusiva**, com dificuldades de mobilidade ou autonomia poderão ser apoiados através de transporte em viatura de aluguer ou adaptada de outra Instituição, mediante apreciação dos serviços competentes da Câmara Municipal;

Plano de Transportes Escolares do Marco de Canaveses, 2020/2021

3 - Candidatura ao apoio de transporte

- a) Para a candidatura ao apoio de transporte devem os alunos preencher o **Requerimento de Transporte Escolar** facultado pelos serviços da Câmara Municipal do Marco de Canaveses.
- b) O Requerimento de Transporte Escolar deverá ser corretamente preenchido, de forma a nele constarem todas as informações solicitadas, bem como o comprovativo de morada e declaração de matrícula da Escola ou Instituição.
- c) Os Requerimentos de Transporte Escolar incorretamente preenchidos ou sem a documentação requerida serão devolvidos aos requerentes, não se responsabilizando a Câmara Municipal pelos atrasos daí decorrentes.
- d) Em qualquer fase do processo a Câmara Municipal poderá proceder à confirmação de todas as informações prestadas.

4 - Prazo para apresentação das candidaturas

- a) **Último dia útil do mês de junho** – é a data limite para a receção na Câmara Municipal do Marco de Canaveses de todos os requerimentos de transporte escolar, devidamente preenchidos e assinados.

Qualquer outra situação que não se enquadre na anterior sistematização será objeto de análise e decisão por parte da Senhora Presidente da Câmara Municipal, após informação técnica prestada pelos Serviços de Educação da Divisão de Assuntos Sociais e Desenvolvimento Económico desta Câmara Municipal.

CAPITULO II

ESTIMATIVAS DE CUSTOS E ALUNOS A TRANSPORTAR

1. Transporte Escolar de alunos em viaturas municipais

No que respeita aos circuitos organizados em recursos próprios da Autarquia, na freguesia de Soalhaes, poderão os mesmos sofrerem ajustamentos, após redefinição dos circuitos do URB Marco, no âmbito do procedimento concursal promovido pela Comunidade Intermunicipal do Tâmega e Sousa, para a concessão das carreiras públicas, passando a resposta a ser assegurada por este serviço.

Escola	Localidade	Dados previsíveis		
		alunos	entidade responsável	custo ano
Escola Básica	Marco de Canaveses	8		
Escola Secundaria	Marco de Canaveses	7	Câmara Municipal do Marco de Canaveses	7 800,00 €
Total de alunos e custos previsíveis		15	custo estimado	7 800,00 €

Plano de Transportes Escolares do Marco de Canaveses, 2020/2021

2. Transporte Escolar de alunos do 1.º Ciclo do Ensino Básico – Reordenamento da Rede Escolar

O Reordenamento da Rede Escolar, iniciado no ano 2005, refletiu-se no encerramento de várias escolas do 1.º CEB com menos de 21 alunos, o que implicou necessariamente o transporte desses alunos para as escolas de acolhimento, responsabilidade que o Ministério da Educação transferiu para as Autarquias Locais a partir dessa data.

Após informação anual dos Agrupamentos Escolares, são organizados os circuitos para responder aos alunos que residam a mais de 3 km do estabelecimento de ensino, e que teriam de realizar percursos considerados de risco elevado, sem acompanhamento adequado

Agrupamento	EB1	entidade responsável pelo transporte	dados previsíveis	
			n.º alunos	custo ano
Alpendorada	Centro Escolar, Vila Boa do Bispo	Junta de Freguesia	9	5 000,00 €
	Carreira, Avessadas e Rosém	Junta de Freguesia	15	5 000,00 €
Marco de Canaveses	Eiró, Soalhaes	Câmara Municipal MCN	9	4 200,00 €
	Eiró, Soalhaes	Transdev, Douro SA	35	21 402,08 €
Sande	Paredes, Paredes de Viadões e Manhuncelos	Junta de Freguesia	8	5 000,00 €
	Feira Nova, Bem Viver	Junta de Freguesia	10	5 000,00 €
N.º1 Marco de Canaveses	Vila Nova-Lordelo, Vila Boa de Quires e Maureles	Junta de Freguesia	14	5 000,00 €
Total de alunos e custos previsíveis			100	50 602,08 €

* Aos valores apresentados referentes à prestação de serviços da Transdev, Douro, SA, acresce o IVA à taxa legal em vigor.

3. Transporte Escolar de Alunos com Necessidades de Saúde Especiais

Os alunos com Necessidades de Saúde Especiais, com dificuldades de locomoção, ou de carácter permanente com programa educativo individual organizado nos termos do Decreto-Lei n.º 54/2018 têm, segundo o disposto no Decreto-Lei n.º 55/2009, de 2 de março, assim como na alínea b) do n.º1 do artigo 20º do Decreto-Lei n.º 21/2019 de 30 de janeiro, direito à gratuidade do transporte.

Para além dos alunos a frequentar as escolas da rede pública, o Município do Marco de Canaveses, assegura ainda o transporte para a Associação de Pais e Amigos dos Diminuídos Mentais (APADIMP), em Penafiel e para a Cooperativa para a Educação e Reabilitação de Crianças Inadaptadas (CERCI), em Amarante.

Esta iniciativa visa apoiar a frequência de atividades complementares no âmbito de projetos educativos (educação social, terapia ocupacional, fisioterapia, entre outras), ao abrigo do estabelecido no artigo 33.º n.º 1, alínea u), do Anexo I da Lei n.º 75/2013, de 12 de setembro.

Instituições/ Escolas	Localidade	Valores previsíveis			
		alunos	meio transporte	custo ano	
AE Sande	EB Sande	Sande	3	Táxi/Transporte adaptado	6 000,00 €
6 000,00 €					
AE N.º1 MCN	EB1 Livração	St Isidoro e Liv	1	Táxi/Transporte adaptado	680,00 €

Plano de Transportes Escolares do Marco de Canaveses, 2020/2021

	ES Marco Canaveses	Marco	6		18 234,00 €
					18 914,00 €
	EB Searinha		2		
	EB Freita	Marco	1		
AE MCN	EB Barroca		1	Táxi/Transporte adaptado	39 232,00 €
	EB Rua Direita	Sobretâmega	1		
	EB (2/3) Marco Canaveses	Marco	5		
					39 232,00 €
	ES Alpendorada		7		11 527,00 €
AE Alpendorada	UEAM EB Cruzeiro	Alpendorada V ^a Torrão	3		13 354,00 €
	EB Quinta do Bairro		2	Táxi/Transporte adaptado	2 064,00 €
	Centro Escolar	Vila Boa do Bispo	1		3 340,00 €
	APADIMP	Penafiel	6		3 306,00 €
					33 591,00 €
APADIMP	APADIMP	Penafiel	11	Táxi/Transporte adaptado	22 866,00 €
					22 866,00 €
CERCIMARCO	Cerci	Avessadas MCN	4	Táxi/Transporte adaptado	8 837,00 €
					8 837,00 €
CERCIMARANTE	Cerci	Amarante	10	Transdev, Douro SA	7 500,00 €
			9	Viaturas Municipais	11 000,00 €
					18 500,00 €
Piscinas Municipais	Marco de Canaveses	Marco	3	Táxi/Transporte adaptado	2 244,00 €
					2 244,00 €
TOTAL DE ALUNOS			76		150 184,00 €

* Aos valores apresentados referentes às prestações de serviços, acresce o IVA à taxa legal em vigor.

** Valores calculados em função dos valores referentes ao ano letivo 2019/2020.

4. Transporte de utentes da Associação de Respostas Terapêuticas

Instituições/ Escolas	Localidade	Valores previsíveis		
		alunos	meio transporte	valor ano
ART EB Sande	Sande	36	recursos próprios	8 500,00 €
Total de alunos e custos previsíveis		36		8 500,00 €

Plano de Transportes Escolares do Marco de Canaveses, 2020/2021

TÍTULO III

PREVISÃO DAS DESPESAS DE TRANSPORTES ESCOLARES ANO LETIVO 2020/2021

Considerando diferentes apoios e modalidades de transporte escolar apresentadas no Plano de Transportes Escolares, prevê-se que o encargo para o ano letivo 2020/2021 seja o seguinte:

RESUMO DESPESAS ESTIMADAS COM TRANSPORTES ESCOLARES 2020/2021

Estabelecimentos de Ensino	Total previsível		
	N.º alunos	anual	
	EB Alpendorada	285	87 210,00 €
	EB do Marco de Canaveses	355	108 630,00 €
2.º e 3.º ciclos do EB e Ensino Secundário	EB Sande	380	117 810,00 €
	EB Toutosa	325	99 450,00 €
	ES Alpendorada	315	96 390,00 €
	ES Marco de Canaveses	495	151 470,00 €
SUBTOTAL		2155	660 960,00 €
Ensino Profissional - CEF	EPAMAC	37	23 310,00 €
	EP Arqueologia	15	9 450,00 €
SUBTOTAL		52	32 760,00 €
Ensino Secundário fora do Concelho	ES C/3 Penafiel	6	4 338,90 €
	Externato de Vila Meã	6	4 050,00 €
SUBTOTAL		12	8 388,90 €
Utilização viaturas municipais - Soalhaes	EB do Marco de Canaveses	8	7 800,00 €
	ES Marco de Canaveses	7	
SUBTOTAL		15	7 800,00 €
Transporte de alunos do 1.º CEB	Centro Escolar Vila Boa Bispo	9	5 000,00 €
	EB1 Carreira - Avessadas R	15	5 000,00 €
	EB1 Eiró - Soalhaes	9	4 200,00 €
	EB1 Eiró - Soalhaes	35	21 402,08 €
	EB1 Vila Nova - VBQuires	14	5 000,00 €
	EB1 Feira Nova - Bem Viver	10	5 000,00 €
	EB1 Paredes - Paredes	8	5 000,00 €
SUBTOTAL		100	50 602,08 €
Transporte de Utentes ART	EB Sande	36	8 500,00 €
SUBTOTAL		36	8 500,00 €
Transporte de alunos NSE		76	150 184,00 €
SUBTOTAL		76	150 184,00 €
TOTAL		2446	919 194,98 €

* Aos valores apresentados referentes aos serviços de Táxi, e Transdev, Douro, SA, acresce o IVA à taxa legal em vigor.

OBS: de alunos fornecidos pelos Estabelecimentos de Ensino. Os valores apresentados constituem uma previsão baseada nas tendências verificadas em anos letivos anteriores

TÍTULO IV

DISPOSIÇÕES FINAIS

1. Após aprovação deste documento pelo Conselho Municipal de Educação do Marco de Canaveses, respeitando o previsto n.º 1 do artigo 21.º, do Decreto-Lei n.º 21/2019, de 30 de janeiro, seguir-se-á a sua aprovação pelo Órgão Executivo da Câmara Municipal do Marco de Canaveses e posteriormente será dado conhecimento do mesmo aos agrupamentos de escolas e escolas não agrupadas e aos departamentos governamentais com competência de regulamentação técnica, licenciamento, coordenação e planeamento no setor dos transportes terrestres.
2. Este Plano de Transportes Escolares será ainda enviado para parecer do Tribunal de Contas.
3. No âmbito do n.º 2 do artigo 22.º, do Decreto-Lei n.º 21/2019, de 30 de janeiro, sempre que se verifiquem alterações de ordem conjuntural, o Plano de Transportes Escolares poderá ser objeto de ajustamentos no decurso do ano letivo a que respeita, sendo dado conhecimento a todas as entidades previstas n.º n.º1 do mesmo artigo.
4. Os casos omissos ao presente Plano de Transportes serão analisados e decididos pela Câmara Municipal do Marco de Canaveses, tendo em conta a legislação aplicável.
5. Todas as situações de prestação de falsas declarações verificadas implicam a suspensão imediata de qualquer tipo de apoio atribuído.

TÍTULO V

ANEXOS

ANEXO I

ÁREA ABRANGIDA

Ortofotomapa dos limites administrativos do Município do Marco de Canaveses

LOUSADA

AMARANTE



AREDES

PENAFIEL

BAIÃO

0 2.5 5 km







CINFÃES

CASTELO DE PAIVA

AROUCA

Legenda:

-  Limite administrativo do município do Marco de Canaveses
-  Limites administrativos das 16 freguesias do município
-  Albufeiras dos rios Douro e Tâmega
-  Limites administrativos dos municípios limítrofes

Freguesias do Município do Marco de Canaveses

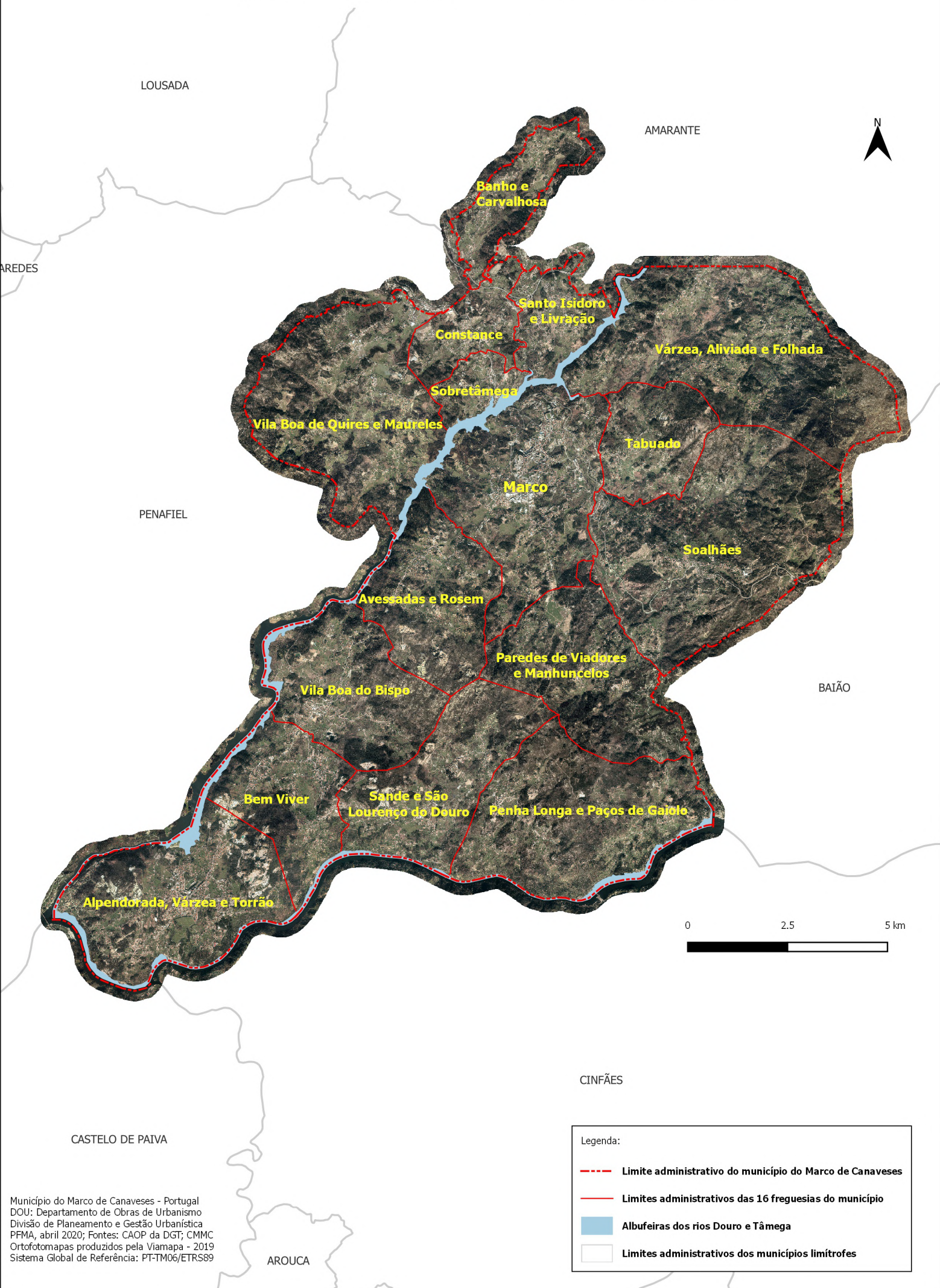

Município do Marco de Canaveses - Portugal
DOU: Departamento de Obras de Urbanismo
Divisão de Planeamento e Gestão Urbanística
PFMA, abril 2020; Fontes: CAOP da DGT; CMMC
Ortofotomapas produzidos pela Viamapa - 2019
Sistema Global de Referência: PT-TM06/ETRS89

Legenda:

- Limite administrativo do município do Marco de Canaveses
- Limites administrativos das 16 freguesias do município
- Albufeiras dos rios Douro e Tâmega
- Limites administrativos dos municípios limítrofes

Enquadramento do município e das freguesias do Marco de Canaveses na comunidade intermunicipal do Tâmega e Sousa



PAREDES

AMARANTE

Banho e Carvalhosa

Constance

Santo Isidoro e Livração

Várzea, Alviada e Folhada

Vila Boa de Quires e Maureles

Sobretâmega

Tabuado

Marco

Soalhães

PENAFIEL

Avessadas e Rosem

BAIÃO

Paredes de Viadores e Manhuncelos

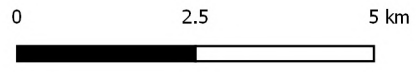

Vila Boa do Bispo

Legenda:

- Limites_municípios_CIMTS
- Limite_Marco_de_Canaveses
- Limites_freguesias_MCN
- Albufeiras dos rios: Douro e Tâmega

Bem Viver

Sande e São Lourenço do Douro

Penha Longa e Paços de Gaiolo

Município do Marco de Canaveses - Portugal
DOU: Departamento de Obras de Urbanismo
Divisão de Planeamento e Gestão Urbanística
PFMA abril 2020; Fontes: CAOP da DGT; CMMC
Sistema Global de Referência: PT-TM06/ETRS89

Alpendorada, Várzea e Torrão

CINFÃES

CASTELO DE PAIVA

Indicadores estatísticos das freguesias do município do Marco de Canaveses

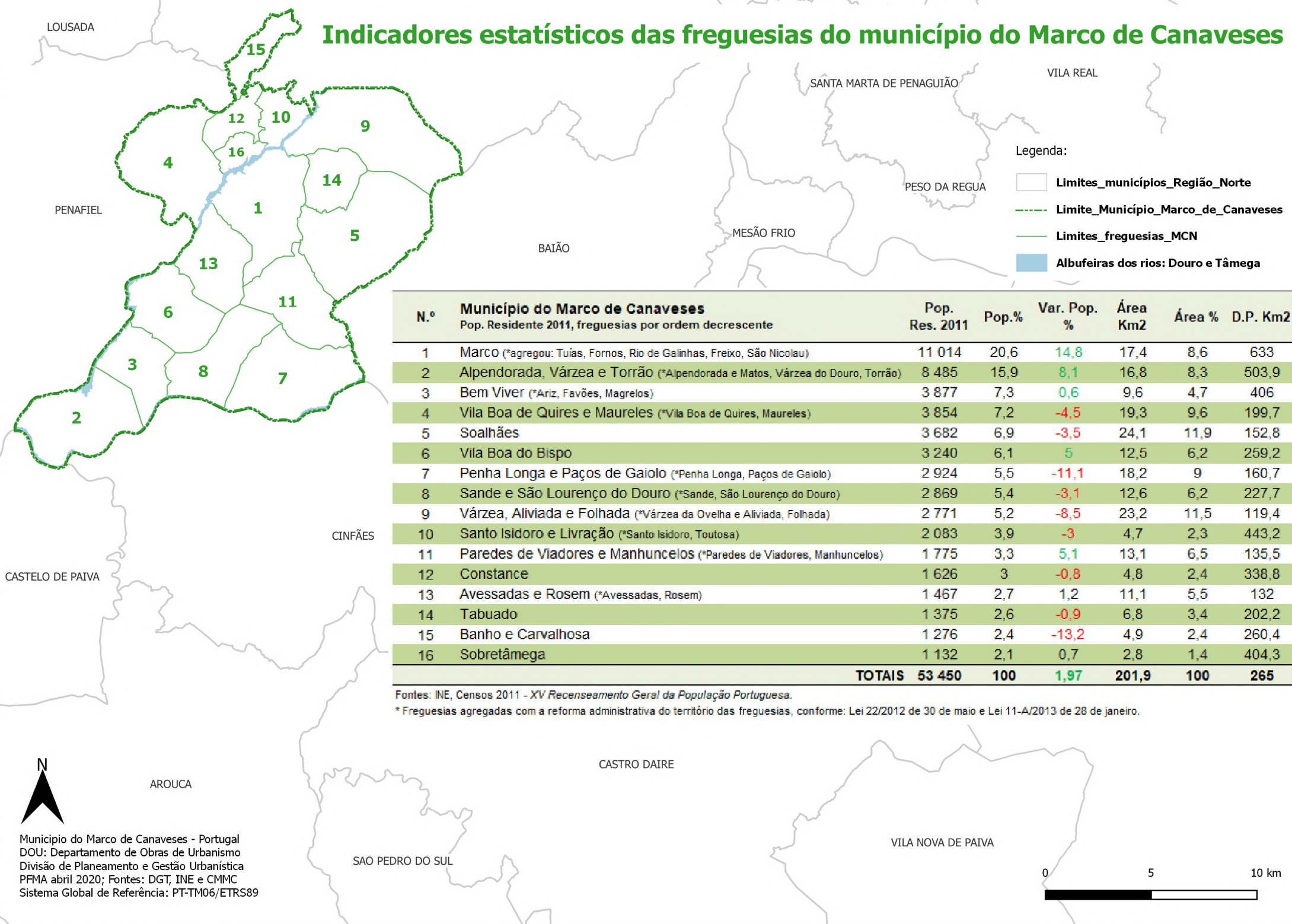

N.º	Município do Marco de Canaveses Pop. Residente 2011, freguesias por ordem decrescente	Pop. Res. 2011	Pop.%	Var. Pop. %	Área Km2	Área %	D.P. Km2
1	Marco (*agregou: Tuías, Fornos, Rio de Galinhas, Freixo, São Nicolau)	11 014	20,6	14,8	17,4	8,6	633
2	Alpendorada, Várzea e Torrão (*Alpendorada e Matos, Várzea do Douro, Torrão)	8 485	15,9	8,1	16,8	8,3	503,9
3	Bem Viver (*Ariz, Favões, Magrelos)	3 877	7,3	0,6	9,6	4,7	406
4	Vila Boa de Quires e Maureles (*Vila Boa de Quires, Maureles)	3 854	7,2	-4,5	19,3	9,6	199,7
5	Soalhães	3 682	6,9	-3,5	24,1	11,9	152,8
6	Vila Boa do Bispo	3 240	6,1	5	12,5	6,2	259,2
7	Penha Longa e Paços de Gaiolo (*Penha Longa, Paços de Gaiolo)	2 924	5,5	-11,1	18,2	9	160,7
8	Sande e São Lourenço do Douro (*Sande, São Lourenço do Douro)	2 869	5,4	-3,1	12,6	6,2	227,7
9	Várzea, Alviada e Folhada (*Várzea da Ovelha e Alviada, Folhada)	2 771	5,2	-8,5	23,2	11,5	119,4
10	Santo Isidoro e Livração (*Santo Isidoro, Toutosa)	2 083	3,9	-3	4,7	2,3	443,2
11	Paredes de Viadores e Manhuncelos (*Paredes de Viadores, Manhuncelos)	1 775	3,3	5,1	13,1	6,5	135,5
12	Constance	1 626	3	-0,8	4,8	2,4	338,8
13	Avessadas e Rosem (*Avessadas, Rosem)	1 467	2,7	1,2	11,1	5,5	132
14	Tabuado	1 375	2,6	-0,9	6,8	3,4	202,2
15	Banho e Carvalhosa	1 276	2,4	-13,2	4,9	2,4	260,4
16	Sobretâmega	1 132	2,1	0,7	2,8	1,4	404,3
TOTAIS		53 450	100	1,97	201,9	100	265

Fontes: INE, Censos 2011 - XV Recenseamento Geral da População Portuguesa.
 * Freguesias agregadas com a reforma administrativa do território das freguesias, conforme: Lei 22/2012 de 30 de maio e Lei 11-A/2013 de 28 de janeiro.



ANEXO II

DISTRIBUIÇÃO GEOGRÁFICA DOS ESTABELECIMENTOS ESCOLARES

Principais equipamentos escolares do Município do Marco de Canaveses



AMARANTE

PAREDES

PENAFIEL

BAIÃO

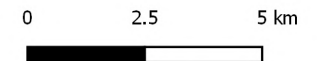

Município do Marco de Canaveses - Portugal
 DOU: Departamento de Obras de Urbanismo
 Divisão de Planeamento e Gestão Urbanística
 PFMA, abril de 2020; Fontes: DGT, INE e CMMC
 Sistema Global de Referência: PT-TM06/ETRS89

Legenda:

- Principais equipamentos escolares - MCN
- Albufeiras dos rios Douro e Tâmega
- Limite das freguesias do município
- - - Limite do município do Marco de Canaveses
- Limites dos municípios da Região Norte

CASTELO DE PAIVA

Freguesias do Marco de Canaveses	Principais equipamentos escolares do município
Marco	Escola Secundária do Marco de Canaveses Escola EB 2,3 do Marco de Canaveses Escola Profissional da Arqueologia (EPA)
Alpendorada, Várzea e Torrão	Escola Secundária de Alpendorada Escola EB 2,3 de Alpendorada
Sande e São Lourenço do Douro	Escola EB 2,3 de Sande
Santo Isidoro e Livração	Escola EB 2,3 de Toutosa
Avessadas e Rosem	Escola Profissional de Agricultura do Marco de Canaveses (EPAMAC)

* Freguesias por ordem decrescente da população residente, Censos 2011.

ANEXO III

**DISTRIBUIÇÃO DAS CARREIRAS PÚBLICAS NO CONCELHO -
COMUNIDADE INTERMUNICIPAL DO TAMEGA E SOUSA**

DECLARAÇÃO

A **Comunidade Intermunicipal do Tâmega e Sousa**, com sede na Avenida José Júlio, 42, 4500-547 Penafiel, declara, para os devidos efeitos, que os serviços de carreira pública em listagem anexa, são operados pela empresa Transdev Douro S.A, no município do Marco de Canaveses, no âmbito do plano de transportes escolares.

Penafiel, 14 de abril de 2020

O Primeiro-Secretário,



(Telmo Pinho)

IdCarreira	Designação	Origem	Destino	NumAutorizacao	AutoridadeCompetente	Classificacao
3896	Marco de Canaveses - Banho	Marco de Canaveses	Banho	M914502	CIMTS	municipal
3896	Marco de Canaveses - Banho	Marco de Canaveses	Banho	M914502	CIMTS	municipal
3878	Marco de Canaveses - Amarante (Via Légua)	Marco de Canaveses	Amarante	IM914503	CIMTS	inter-municipal
3878	Marco de Canaveses - Amarante (Via Légua)	Marco de Canaveses	Amarante	IM914503	CIMTS	inter-municipal
3843	Marco de Canaveses - Maureles	Marco de Canaveses	Maureles	M914504	CIMTS	municipal
3843	Marco de Canaveses - Maureles	Marco de Canaveses	Maureles	M914504	CIMTS	municipal
3847	Marco de Canaveses - Quinta (S. João da Folhada)	Marco de Canaveses	Quintã (S. João da Folhada)	IM914505	CIMTS	inter-municipal
3847	Marco de Canaveses - Quinta (S. João da Folhada)	Marco de Canaveses	Quintã (S. João da Folhada)	IM914505	CIMTS	inter-municipal
3844	Marco de Canaveses - Juncal (Via Reguengos)	Marco de Canaveses	Juncal	M914506	CIMTS	municipal
3844	Marco de Canaveses - Juncal (Via Reguengos)	Marco de Canaveses	Juncal	M914506	CIMTS	municipal
3752	Paços de Gaiolo - Paredes (Via Entre-os-Rios)	Paços de Gaiolo	Paredes	IR9004507	CIMTS	inter-regional
3752	Paços de Gaiolo - Paredes (Via Entre-os-Rios)	Paços de Gaiolo	Paredes	IR9004507	CIMTS	inter-regional
3897	Paços de Gaiolo - Paredes (Via Marco de Canaveses)	Paços de Gaiolo	Paredes	IM914516	CIMTS	inter-municipal
3897	Paços de Gaiolo - Paredes (Via Marco de Canaveses)	Paços de Gaiolo	Paredes	IM914516	CIMTS	inter-municipal
3898	Campos - Porto (Via Marco de Canaveses)	Campos	Porto	IM914518	CIMTS	inter-municipal
3813	Alvelo - Memorial	Alvelo	Memorial	M914520	CIMTS	municipal
3813	Alvelo - Memorial	Alvelo	Memorial	M914520	CIMTS	municipal
3883	Marco de Canaveses - Marco de Canaveses (Circular Via Lardosa)	Marco de Canaveses	Marco de Canaveses	M914527	CIMTS	municipal
3883	Marco de Canaveses - Marco de Canaveses (Circular Via Lardosa)	Marco de Canaveses	Marco de Canaveses	M914527	CIMTS	municipal
3839	Toutosa - Buriz	Toutosa	Buriz	IM914536	CIMTS	inter-municipal
3839	Toutosa - Buriz	Toutosa	Buriz	IM914536	CIMTS	inter-municipal
3571	Santa Leocádia - Eiriz	Santa Leocádia	Eiriz	IM914541	CIMTS	inter-municipal
3915	Paços de Gaiolo - Paredes (Via Marco de Canaveses)	Paços de Gaiolo	Paredes	IR9004549	CIMTS	inter-regional
3915	Paços de Gaiolo - Paredes (Via Marco de Canaveses)	Paços de Gaiolo	Paredes	IR9004549	CIMTS	inter-regional
3676	Porto - Resende (Via AE/Baião)	Porto	Resende	IR9004552	CIMTS	inter-regional
3676	Porto - Resende (Via AE/Baião)	Porto	Resende	IR9004552	CIMTS	inter-regional
3828	Paços de Gaiolo - Marco de Canaveses (Via Montedeiras)	Paços de Gaiolo	Marco de Canaveses	M914553	CIMTS	municipal
3828	Paços de Gaiolo - Marco de Canaveses (Via Montedeiras)	Paços de Gaiolo	Marco de Canaveses	M914553	CIMTS	municipal

3899	Marco de Canaveses - Paços de Gaiolo (Via Memorial)	Marco de Canaveses	Paços de Gaiolo	M914560	CIMTS	municipal
3899	Marco de Canaveses - Paços de Gaiolo (Via Memorial)	Marco de Canaveses	Paços de Gaiolo	M914560	CIMTS	municipal
3838	Marco de Canaveses - Toutosa Escola	Marco de Canaveses	Toutosa Escola	M914562	CIMTS	municipal
3838	Marco de Canaveses - Toutosa Escola	Marco de Canaveses	Toutosa Escola	M914562	CIMTS	municipal
3832	Paços de Gaiolo - Marco de Canaveses (Via Passinhos)	Paços de Gaiolo	Marco de Canaveses	M914565	CIMTS	municipal
3832	Paços de Gaiolo - Marco de Canaveses (Via Passinhos)	Paços de Gaiolo	Marco de Canaveses	M914565	CIMTS	municipal
3576	Agrelas - Baião (Via Lordelo)	Agrelas	Baião	M914586	CIMTS	inter-municipal
3576	Agrelas - Baião (Via Lordelo)	Agrelas	Baião	M914586	CIMTS	inter-municipal
3900	Resende - Porto (Via Marginal)	Resende	Porto	IR9004590	CIMTS	inter-regional
3824	Porto - Eiriz (Via Marco de Canaveses)	Porto	Eiriz	IR9004600	CIMTS	inter-regional
3824	Porto - Eiriz (Via Marco de Canaveses)	Porto	Eiriz	IR9004600	CIMTS	inter-regional
3812	Marco de Canaveses - Porto (Via Entre-os-Rios)	Marco de Canaveses	Porto	IR9004623	CIMTS	inter-regional
3812	Marco de Canaveses - Porto (Via Entre-os-Rios)	Marco de Canaveses	Porto	IR9004623	CIMTS	inter-regional
3837	Juncal - Marco de Canaveses (Via Solhães)	Juncal	Marco de Canaveses	M914629	CIMTS	municipal
3837	Juncal - Marco de Canaveses (Via Solhães)	Juncal	Marco de Canaveses	M914629	CIMTS	municipal
3836	Buriz - Marco de Canaveses	Marco de Canaveses	Buriz	IM914635	CIMTS	inter-municipal
3834	Manhuncelos - Marco de Canaveses	Manhuncelos	Marco de Canaveses	M914640	CIMTS	municipal
3834	Manhuncelos - Marco de Canaveses	Manhuncelos	Marco de Canaveses	M914640	CIMTS	municipal
3817	Fandinhais - Memorial	Fandinhais	Memorial	M914641	CIMTS	municipal
3817	Fandinhais - Memorial	Fandinhais	Memorial	M914641	CIMTS	municipal
3821	Paredes de Viadores - Memorial (Via Passinhos)	Paredes de Viadores	Memorial	M914642	CIMTS	municipal
3821	Paredes de Viadores - Memorial (Via Passinhos)	Paredes de Viadores	Memorial	M914642	CIMTS	municipal
3816	Sande - Catapeixe (Via Campos)	Sande	Catapeixe	M914644	CIMTS	municipal
3816	Sande - Catapeixe (Via Campos)	Sande	Catapeixe	M914644	CIMTS	municipal
3913	Paços de Gaiolo - Paredes (Via Marco de Canaveses)	Paços de Gaiolo	Paredes	IR9006549	CIMTS	inter-regional
3913	Paços de Gaiolo - Paredes (Via Marco de Canaveses)	Paços de Gaiolo	Paredes	IR9006549	CIMTS	inter-regional

ANEXO IV

**ITINERÁRIOS DOS MEIOS DE TRANSPORTE COLETIVOS DE
PASSAGEIROS**

Circuitos de carreiras com Serviço Público de Transporte Rodoviário de Passageiros que servem o Agrupamento de Escolas n.º1 do Marco de Canaveses (Secundária do Marco de Canaveses e EB 2,3 de Toutosa)

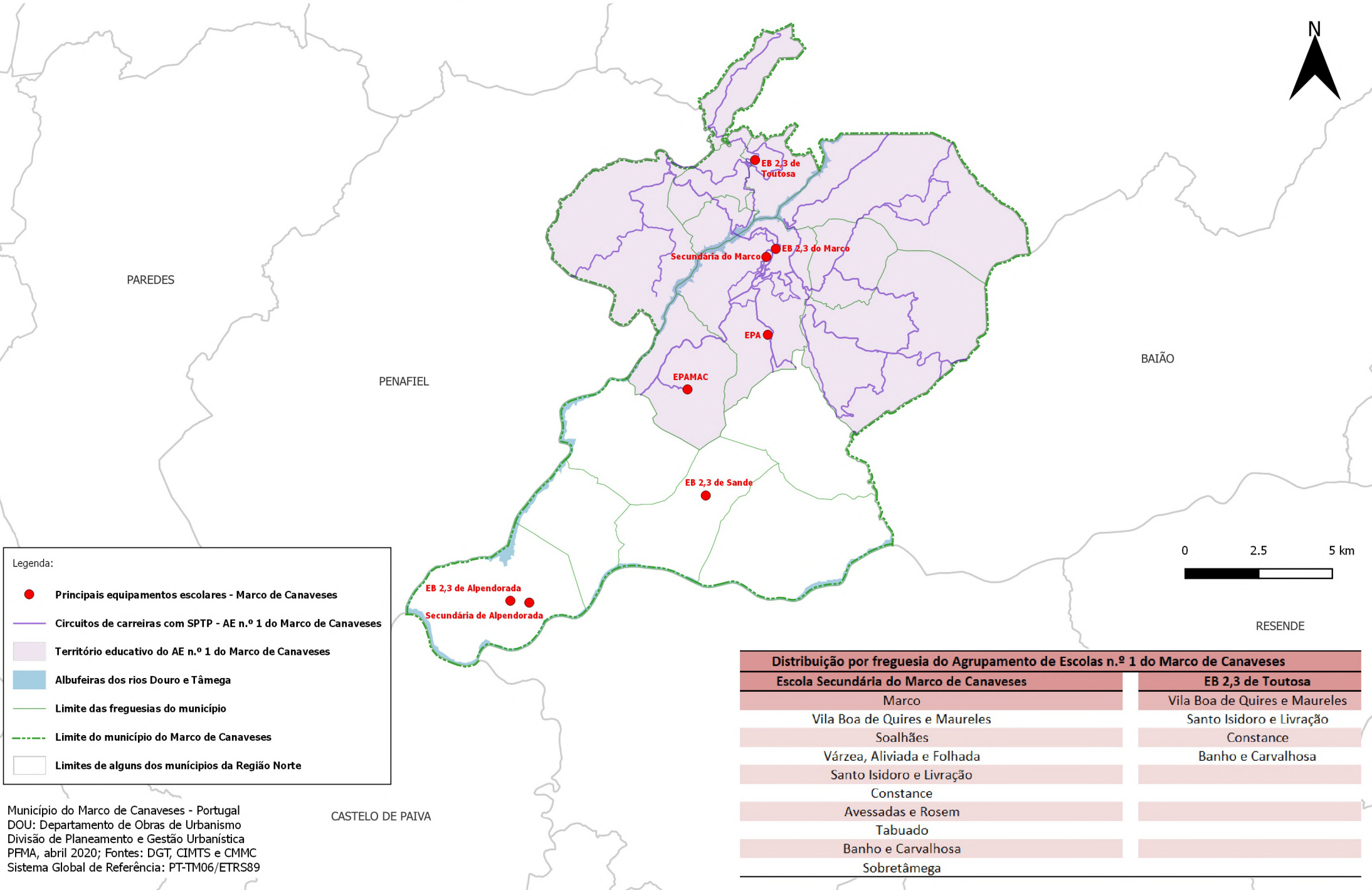

Legenda:

- Principais equipamentos escolares - Marco de Canaveses
- Circuitos de carreiras com SPTP - AE n.º 1 do Marco de Canaveses
- Território educativo do AE n.º 1 do Marco de Canaveses
- Albufeiras dos rios Douro e Tâmega
- Limite das freguesias do município
- - - Limite do município do Marco de Canaveses
- Limites de alguns dos municípios da Região Norte

Distribuição por freguesia do Agrupamento de Escolas n.º 1 do Marco de Canaveses	
Escola Secundária do Marco de Canaveses	EB 2,3 de Toutosa
Marco	Vila Boa de Quires e Maureles
Vila Boa de Quires e Maureles	Santo Isidoro e Livração
Soalhães	Constance
Várzea, Alviada e Folhada	Banho e Carvalhosa
Santo Isidoro e Livração	
Constance	
Avessadas e Rosem	
Tabuado	
Banho e Carvalhosa	
Sobretâmega	

Município do Marco de Canaveses - Portugal
 DOU: Departamento de Obras de Urbanismo
 Divisão de Planeamento e Gestão Urbanística
 PFMA, abril 2020; Fontes: DGT, CIMTS e CMMC
 Sistema Global de Referência: PT-TM06/ETRS89

Circuitos de carreiras com Serviço Público de Transporte Rodoviário de Passageiros que servem o Agrupamento de Escolas n.º 1 do Marco de Canaveses (Secundária do Marco e EB 2,3 de Toutosa)

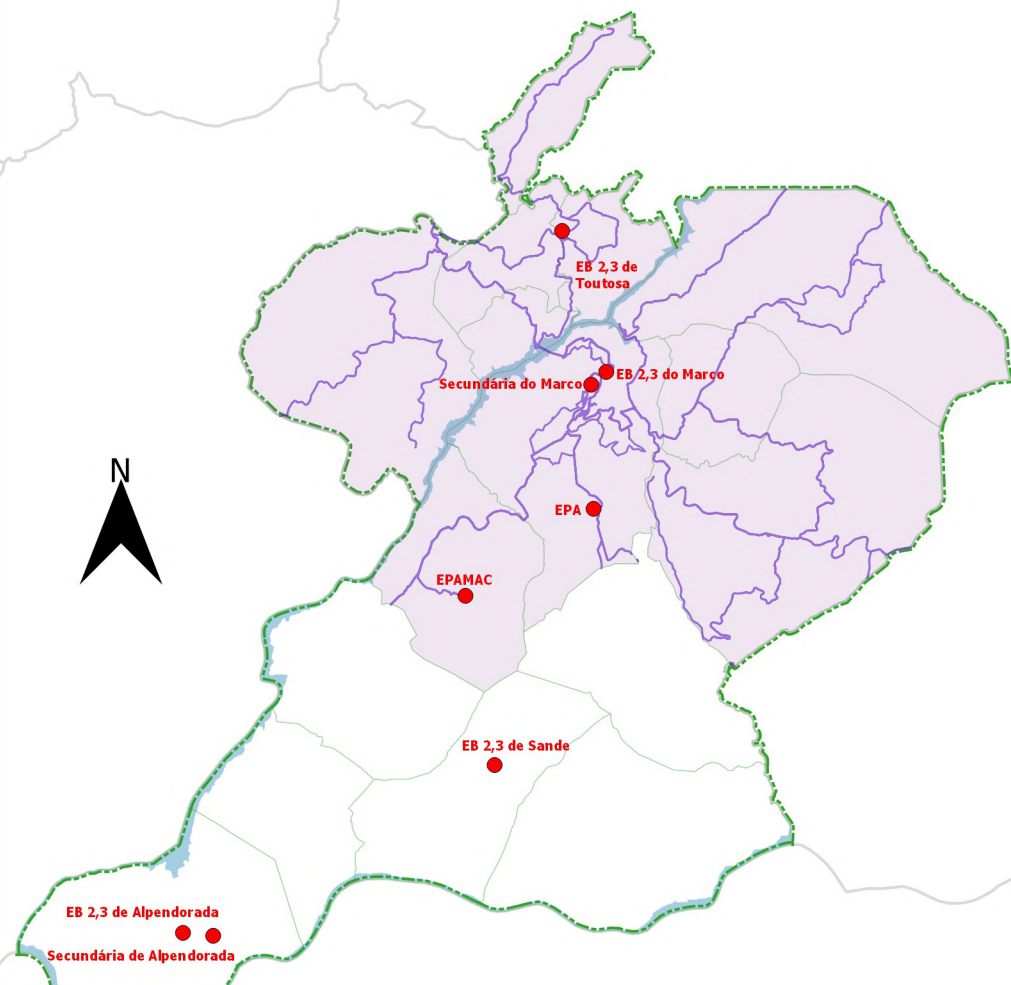

- Legenda:
- Principais equipamentos escolares no Marco de Canaveses
 - Circuitos de carreiras com SPTP no AE n.º1 do Marco de Canaveses
 - Território educativo do AE n.º 1 do Marco de Canaveses
 - Albufeiras dos rios Douro e Tâmega
 - Limite das freguesias do município
 - Limite do município do Marco de Canaveses
 - Limites de alguns dos municípios da Região Norte

Escola Secundária do Marco de Canaveses



Escola EB 2,3 de Toutosa



Circuitos de carreiras com Serviço Público de Transporte Rodoviário de Passageiros que servem o Agrupamento de Escolas do Marco de Canaveses (EB 2,3 do Marco de Canaveses)

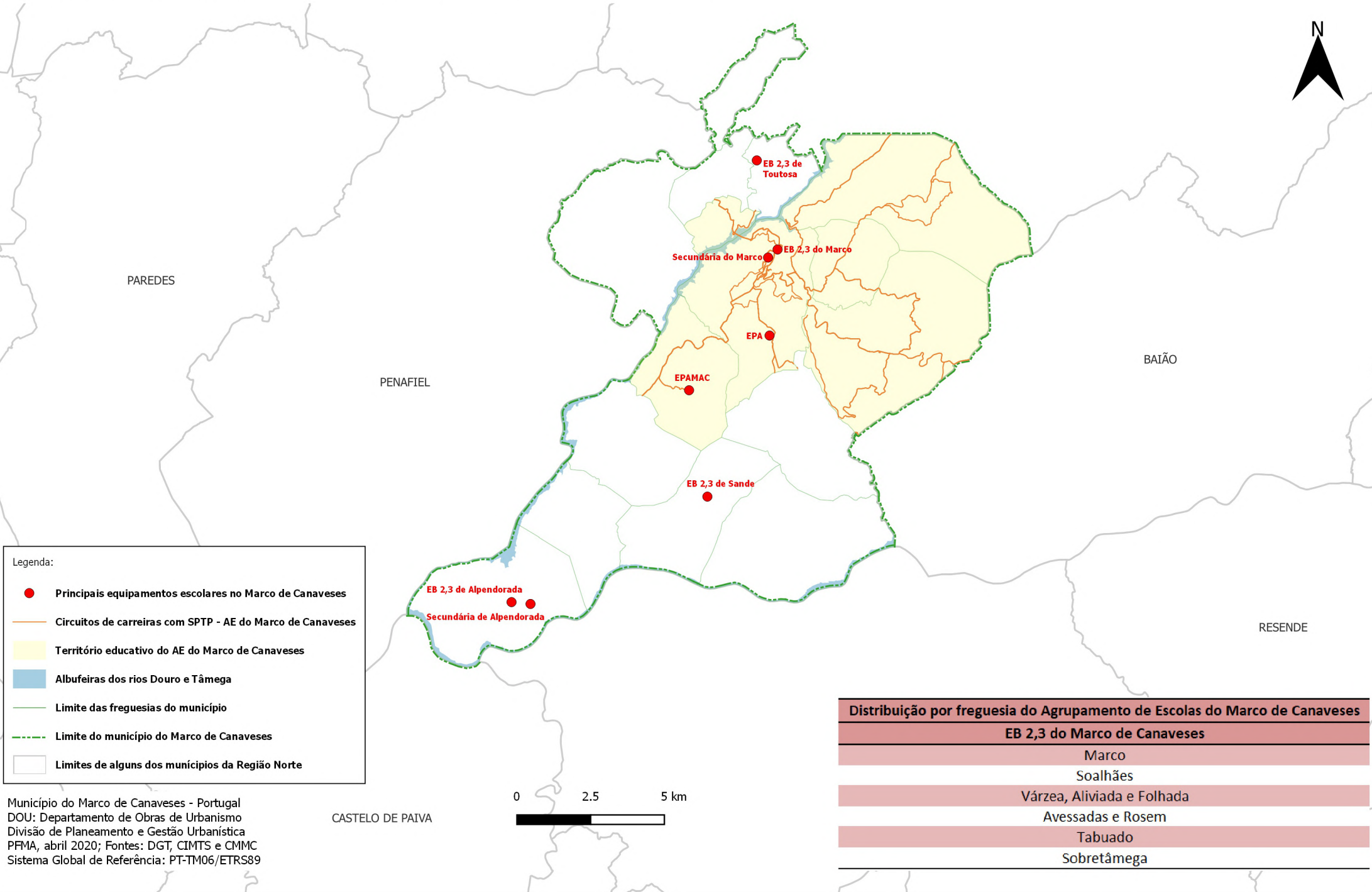

Circuitos de carreiras com Serviço Público de Transporte Rodoviário de Passageiros que servem o Agrupamento de Escolas do Marco de Canaveses (EB 2,3 do Marco de Canaveses)

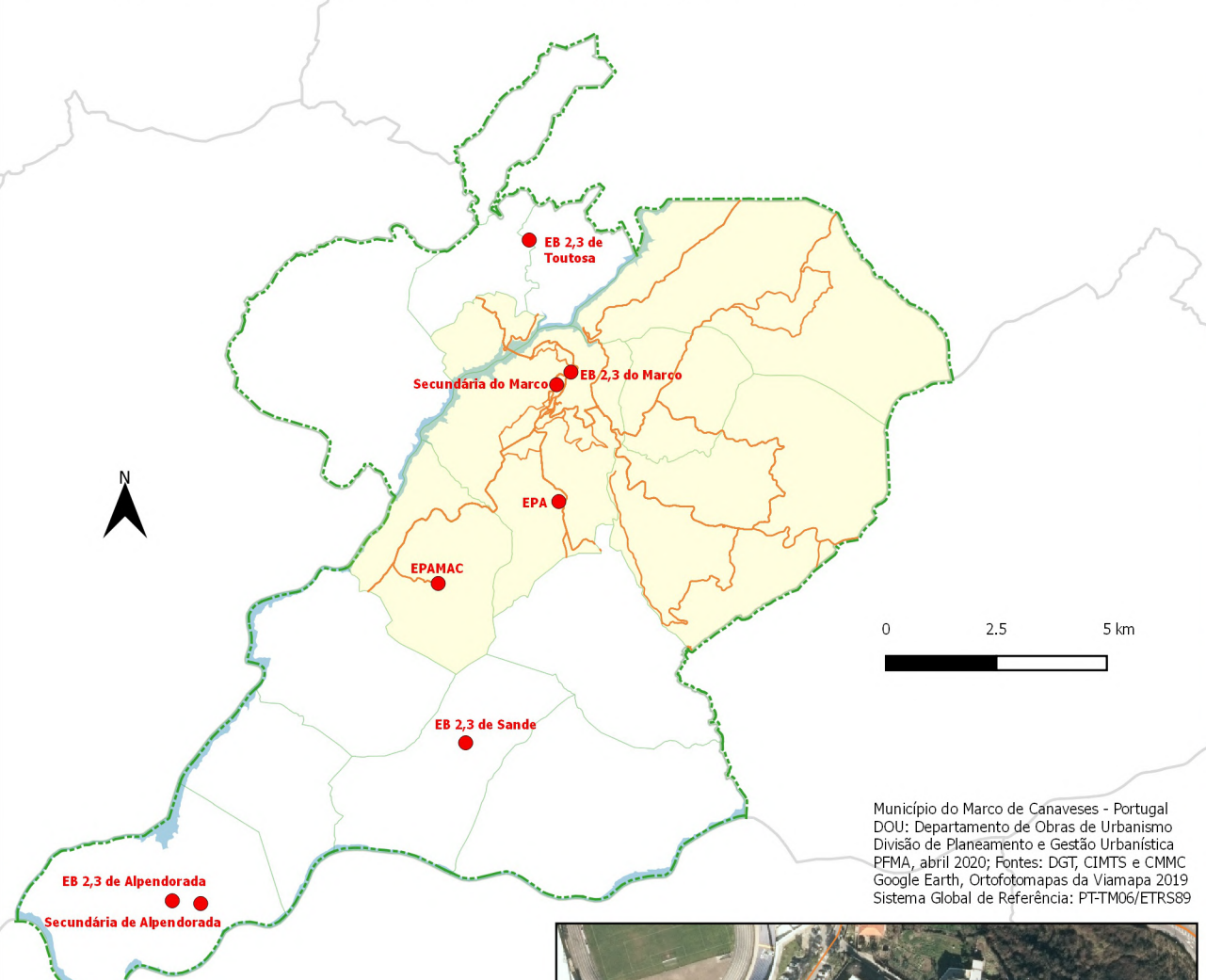

Município do Marco de Canaveses - Portugal
 DOU: Departamento de Obras de Urbanismo
 Divisão de Planeamento e Gestão Urbanística
 PFMA, abril 2020; Fontes: DGT, CIMTS e CMMC
 Google Earth, Ortofotomapas da Viamapa 2019
 Sistema Global de Referência: PT-TM06/ETRS89

- Legenda:
- Principais equipamentos escolares no Marco de Canaveses
 - Circuitos de carreiras com SPTP no AE do Marco de Canaveses
 - Território educativo do AE do Marco de Canaveses
 - Albufeiras dos rios Douro e Tâmega
 - Limite das freguesias do município
 - Limite do município do Marco de Canaveses
 - Limites de alguns dos municípios da Região Norte

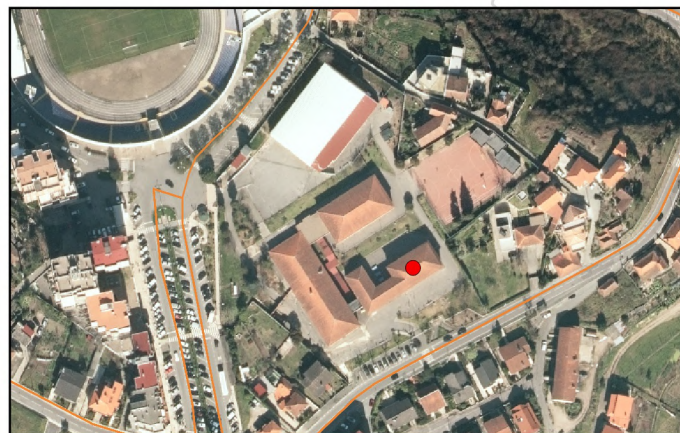

Escola EB 2,3 do Marco de Canaveses

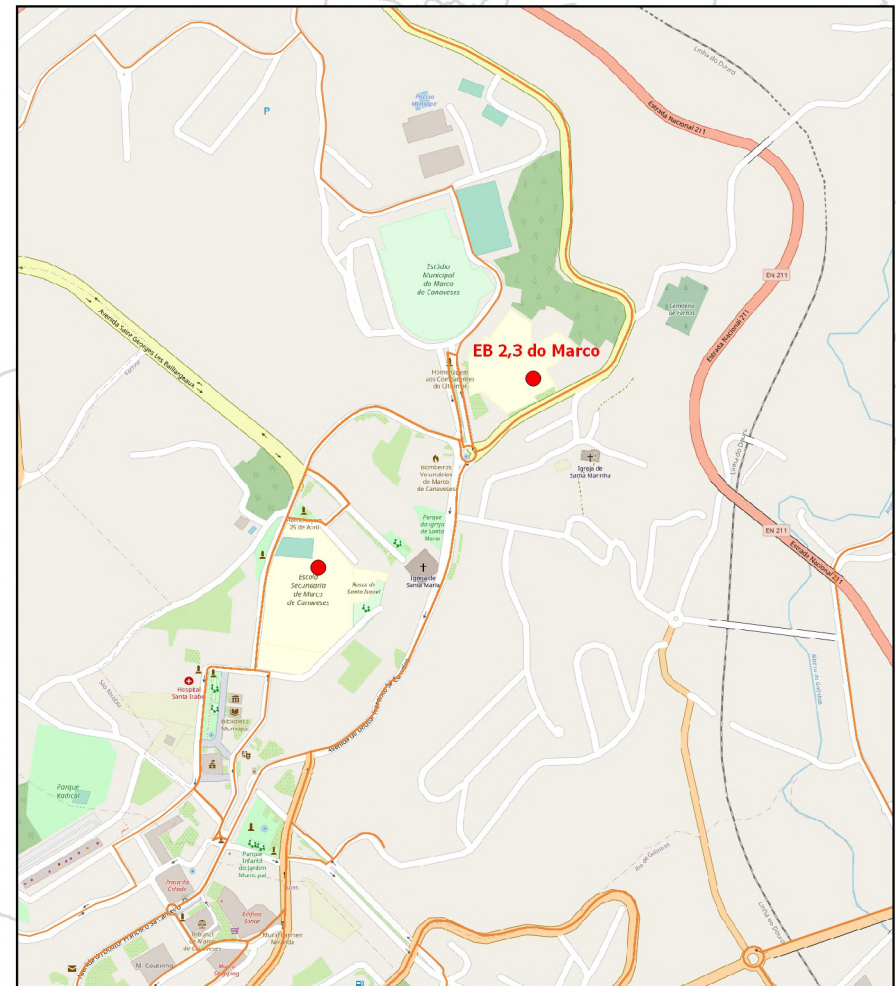

Circuitos de carreiras com Serviço Público de Transporte Rodoviário de Passageiros que servem o Agrupamento de Escolas de Alpendorada (EB 2,3 de Alpendorada e Secundária de Alpendorada)

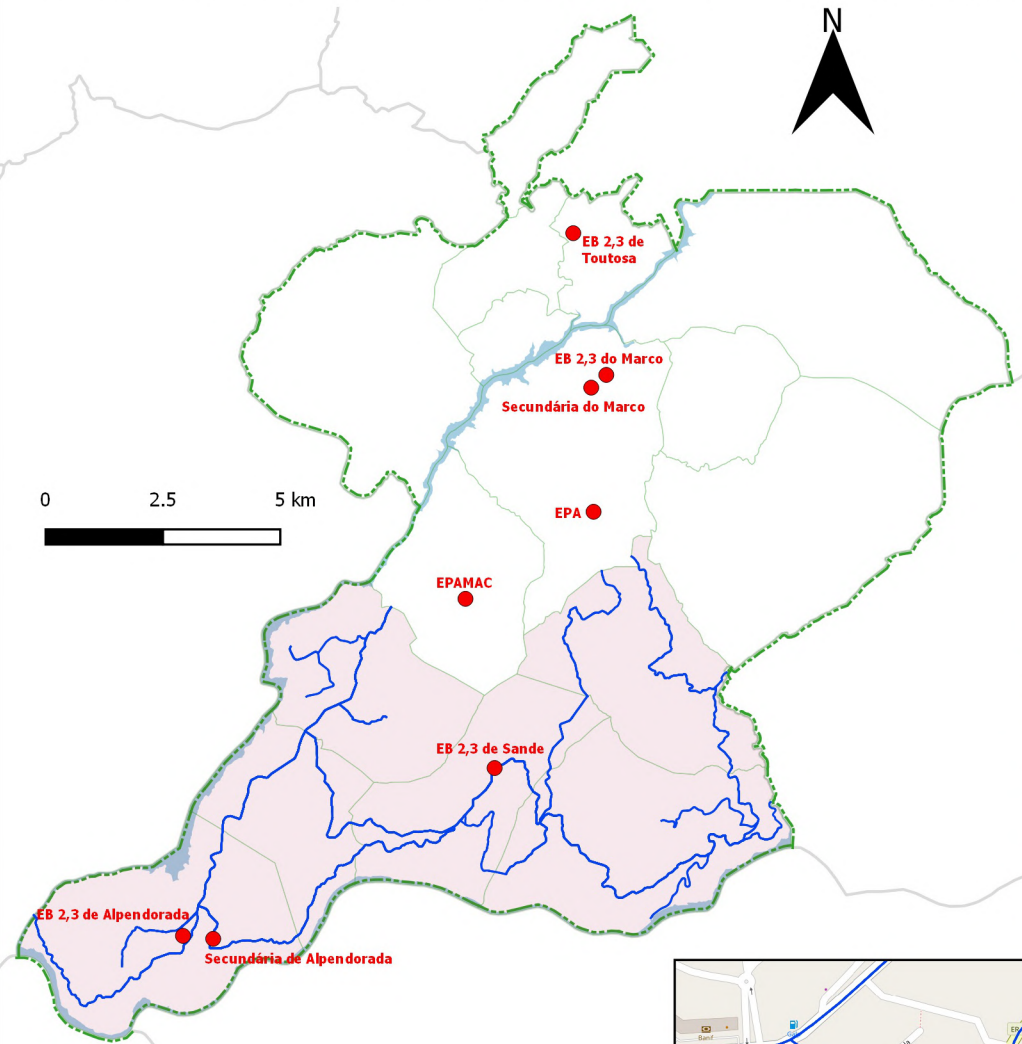

Escola Secundária de Alpendorada

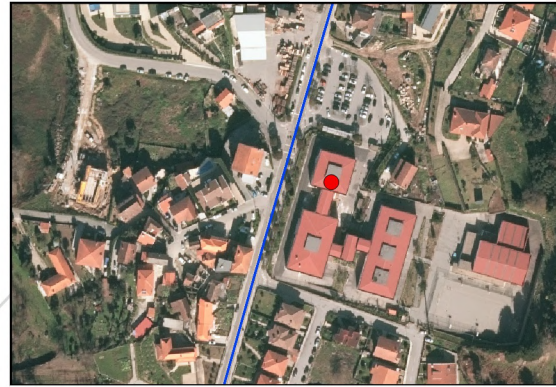

Escola EB 2,3 de Alpendorada



Distribuição por freguesia do Agrupamento de Escolas de Alpendorada

Escola EB 2,3 de Alpendorada	Escola Secundária de Alpendorada
Alpendorada, Várzea e Torrão	Alpendorada, Várzea e Torrão
Bem Viver (Favões)	Bem Viver
Bem Viver (Magrelos, Catapeixe)	Vila Boa do Bispo
Vila Boa do Bispo	Penha Longa e Paços de Gaiolo
	Sande e São Lourenço do Douro
	Paredes de Viadores e Manhuncelos



Legenda:

- Principais equipamentos escolares no Marco de Canaveses
- Circuitos de carreiras com SPT no AE de Alpendorada
- Território educativo do AE de Alpendorada
- Albufeiras dos rios Douro e Tâmega
- Limite das freguesias do município
- Limite do município do Marco de Canaveses
- Limites de alguns dos municípios da Região Norte

Município do Marco de Canaveses - Portugal
 DOU: Departamento de Obras de Urbanismo
 Divisão de Planeamento e Gestão Urbanística
 PFMA, abril 2020; Fontes: DGT, CIMTS e CMCC
 Google Earth; Ortofotomapas da Viamapa 2019
 Sistema Global de Referência: PT-TM06/ETRS89

Circuitos de carreiras com Serviço Público de Transporte Rodoviário de Passageiros que servem o Agrupamento de Escolas de Sande (EB 2,3 de Sande)

Escola EB 2,3 de Sande

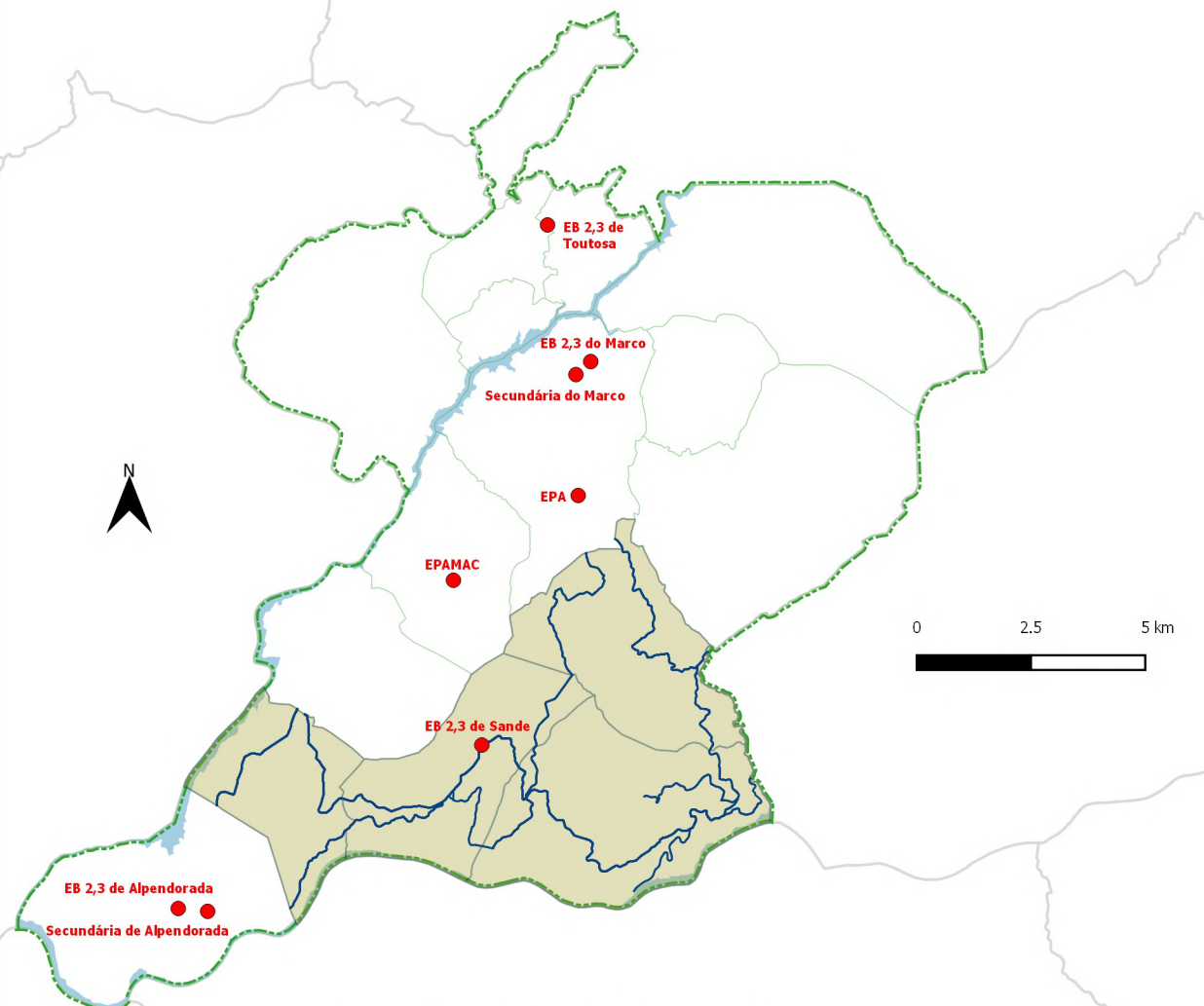

Município do Marco de Canaveses - Portugal
 DOU: Departamento de Obras de Urbanismo
 Divisão de Planeamento e Gestão Urbanística
 PFMA, abril 2020; Fontes: DGT, CIMTS e CMMC
 Google, OSMMap, Ortofotomapas Viamapa 2019
 Sistema Global de Referência: PT-TM06/ETRS89

Legenda:

- Principais equipamentos escolares no Marco de Canaveses
- Circuitos de carreiras com SPTP no AE de Sande
- Território educativo do AE de Sande
- Albufeiras dos rios Douro e Tâmega
- Limite das freguesias do município
- - - Limite do município do Marco de Canaveses
- Limites de alguns dos municípios da Região Norte

Distribuição por freguesia do Agrupamento de Escolas de Sande

EB 2,3 de Sande

- Penha Longa e Paços de Gaiolo
- Sande e São Lourenço do Douro
- Paredes de Viadores e Manhuncelos
- Bem Viver (Ariz, Magrelos, Carvalheira)

Circuitos de carreiras com Serviço Público de Transporte Rodoviário de Passageiros inseridos na área das freguesias onde se localizam as escolas profissionais de Arqueologia (EPA) e de Agricultura (EPAMAC)

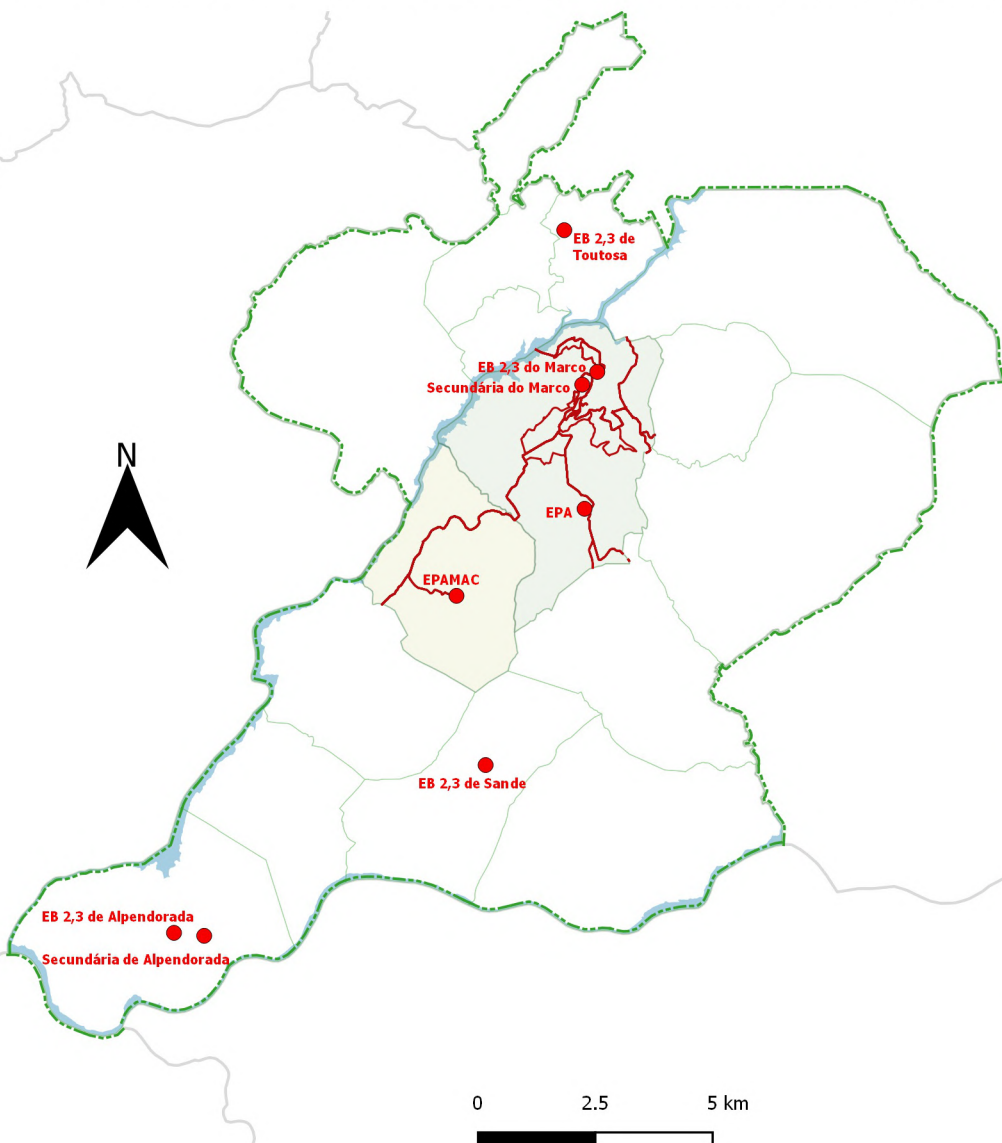

Escola Profissional de Arqueologia

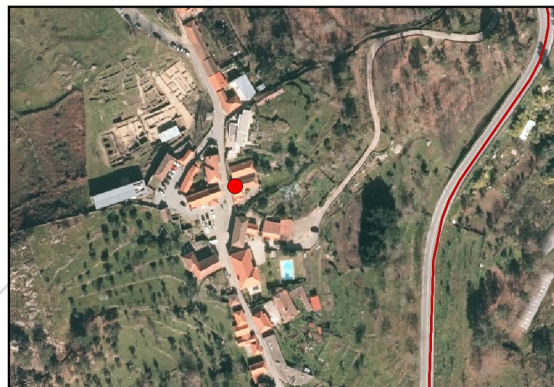

Escola Profissional de Agricultura e Desenvolvimento Rural do Marco de Canaveses

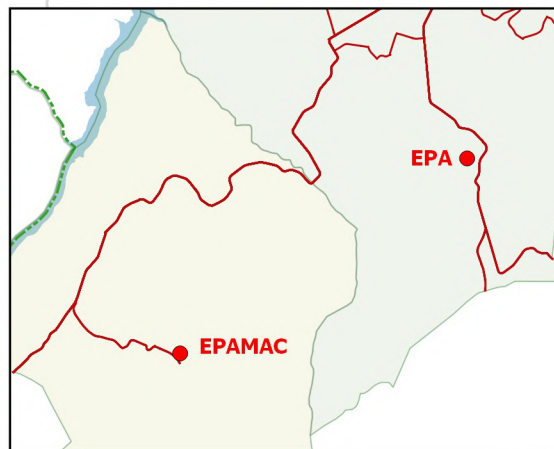

Legenda:

- Principais equipamentos escolares no Marco de Canaveses
- Circuitos de carreiras na área da EPA e da EPAMAC
- Área geográfica da freguesia do Marco
- Área geográfica da freguesia de Avessadas e Rosem
- Albufeiras dos rios Douro e Tâmega
- Limite das freguesias do município
- Limite do município do Marco de Canaveses
- Limites de alguns dos municípios da Região Norte

Município do Marco de Canaveses - Portugal
 DOU: Departamento de Obras de Urbanismo
 Divisão de Planeamento e Gestão Urbanística
 PFMA, abril 2020; Fontes: DGT, CIMTS e CMMC
 Google Earth; Ortofotomapas da Viamapa 2019
 Sistema Global de Referência: PT-TM06/ETRS89

Circuitos de carreiras com Serviço Público de Transporte Rodoviário de Passageiros inseridos na área das freguesias onde se localizam as escolas profissionais de Arqueologia (EPA) e de Agricultura (EPAMAC)

Escola Profissional de Arqueologia

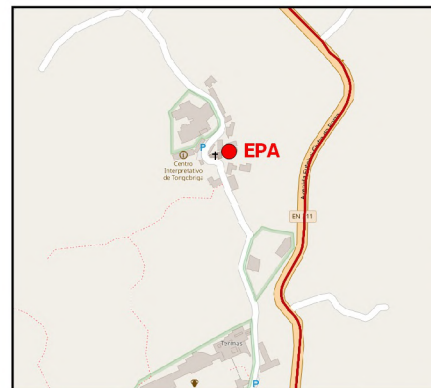

Escola Profissional de Agricultura e Desenvolvimento Rural do Marco de Canaveses

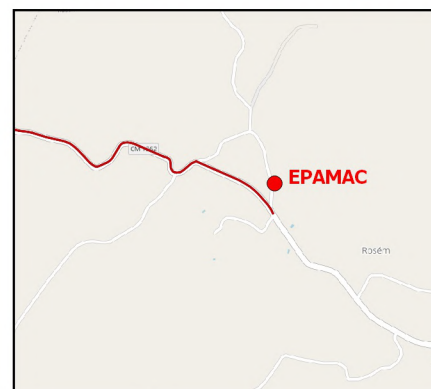

Legenda:

- Principais equipamentos escolares no Marco de Canaveses
- Circuitos de carreiras na área da EPA e da EPAMAC
- Área geográfica da freguesia do Marco
- Área geográfica da freguesia de Avestadas e Rosem
- Albufeiras dos rios Douro e Tâmega
- Limite das freguesias do município
- Limite do município do Marco de Canaveses
- Limites de alguns dos municípios da Região Norte

Município do Marco de Canaveses - Portugal
 DOU: Departamento de Obras de Urbanismo
 Divisão de Planeamento e Gestão Urbanística
 PFMA, abril 2020; Fontes: DGT, CIMTS e CMMC
 BingMap, OSMap, Ortofotomapas Viamapa2019
 Sistema Global de Referência: PT-TM06/ETRS89

0 2.5 5 km

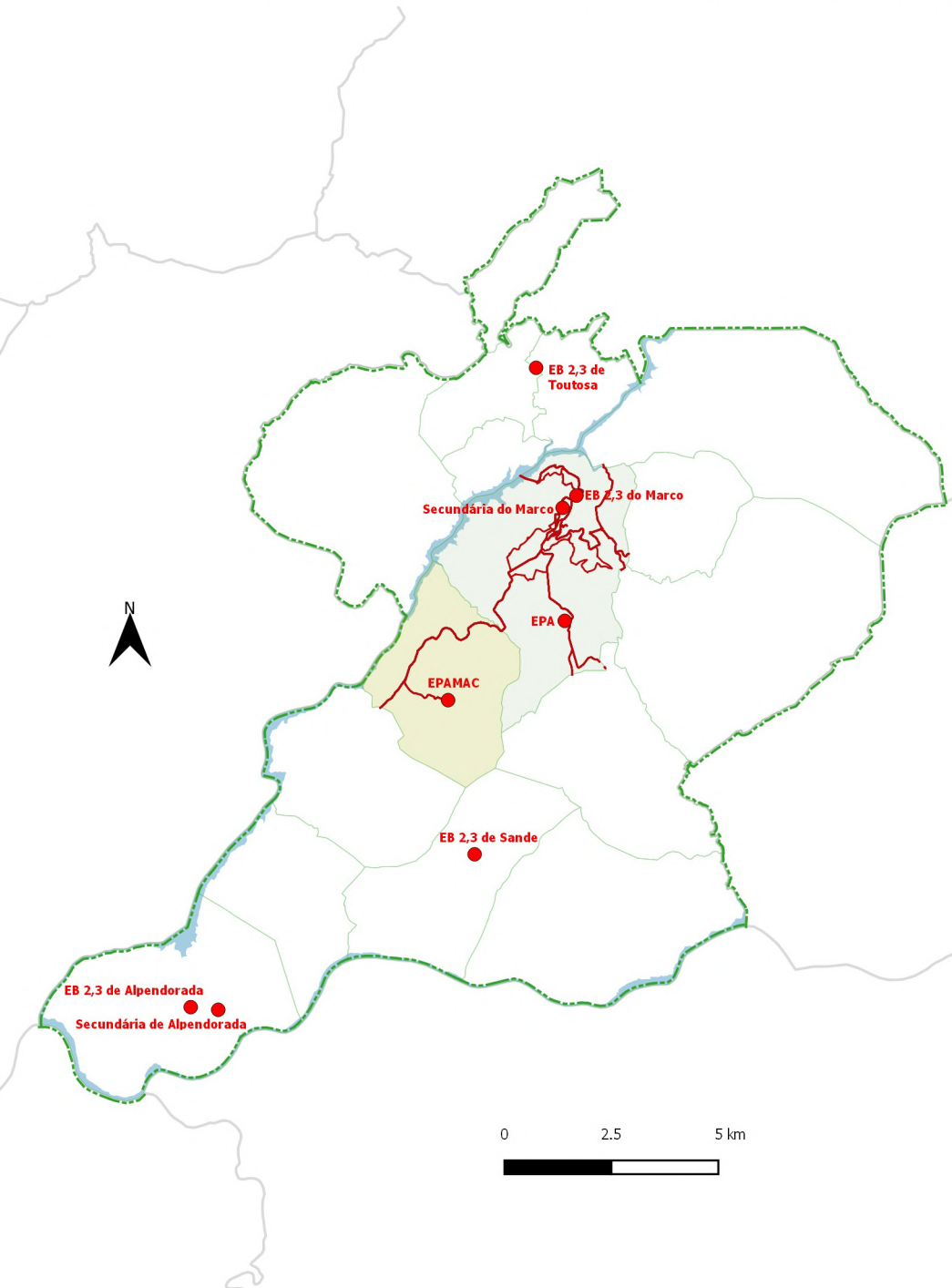

ANEXO V

LINHAS E PARAGENS DO SERVIÇO REGULAR DE TRANSPORTES

**LINHAS E PARAGENS DA EMPRESA
TRANSDEV, DOURO, SA.**

ALPENDORADA

PARAGENS	DESTINO	
5569	TORRÃO	
5570	VÁRZEA DO DOURO	Dentro dos limites 3Km
5571	MEMORIAL	ALPENDORADA ESCOLAS
PARAGENS	DESTINO	
10275	CARRAIS	
5578	FEIRA NOVA	
5579	CARVALHEIRA	
5580	SANDE	
5649	S. LOURENÇO (IGREJA)	ALPENDORADA ESCOLAS
5650	CATAPEIXE	
5651	PINHEIRINHOS	
5652	ALPENDORADA CRUZEIRO	
5571	MEMORIAL	
PARAGENS	DESTINO	
5578	FEIRA NOVA	
5577	LAMOSO	ALPENDORADA ESCOLAS
5572	VILA NOVA	
5571	MEMORIAL	
PARAGENS	DESTINO	
5585	PAÇOS DE GAIOLO	
5584	BARREIRO /BARRAGEM	
5583	PIARES	
5582	PENHA LONGA	
5581	RIBEIRÃO	
5580	SANDE	ALPENDORADA ESCOLAS
5579	CARVALHEIRA	
5578	FEIRA NOVA	
5577	LAMOSO	
5572	VILA NOVA	
5662	ALPENDORADA ESCOLAS	
5571	MEMORIAL	
PARAGENS	DESTINO	
5575	ROZEM	
5576	BAIRRAL	
5755	PINHEIRO	ALPENDORADA ESCOLAS
5577	LAMOSO	
5572	VILA NOVA	
5754	TENRAIS	
5571	MEMORIAL	
PARAGENS	DESTINO	

5647	ALVELO X	
5577	LAMOSO	ALPENDORADA ESCOLAS
5572	VILA NOVA	
5571	MEMORIAL	

MARCO DE CANAVESES (CIDADE)

PARAGENS	DESTINO	
5585	PAÇOS DE GAIOLO	
5584	BARREIRO /BARRAGEM	
5583	PIARES	
5582	PENHA LONGA	
5644	MONTEDEIRAS	MARCO DE CANAVESES
5646	MANHUNCELOS	
5547	SEARINHA	
5511	MARCO CANAVESES	
PARAGENS	DESTINO	
5584	BARREIRO / BARRAGEM	
5585	PAÇOS DE GAIOLO	
5654	AMBRÕES	
5655	PASSINHOS	
5549	JUNCAL X (Alto)	MARCO DE CANAVESES
5510	PAREDES DE VIADORES	
5547	SEARINHA	
5511	MARCO DE CANAVESES	
PARAGENS	DESTINO	
5549	JUNCAL	
5627	VALE	
10842	SOALHÃES	
10978	TELHE	
10980	LARDOSA	MARCO DE CANAVESES
10538	OLIVEIRA -LARDOSA	
10992	TABUADO IGREJA	
10989	TABUADO X (Pinheiras)	
10831	MARCO ESTAÇÃO	
5511	MARCO DE CANAVESES	
PARAGENS	DESTINO	
10842	SOALHÃES	
10978	TELHE	
10980	LARDOSA	
10538	OLIVEIRA -LARDOSA	MARCO DE CANAVESES

10992	TABUADO IGREJA	
10989	TABUADO X (Pinheiras)	
10831	MARCO ESTAÇÃO	
5511	MARCO DE CANAVESES	
PARAGENS	DESTINO	
10522	FOLHADA - PINHEIRO	MARCO DE CANAVESES
5624	FOLHADA MOES	
PARAGENS	DESTINO	
10997	MARMOIRAL	
10992	TABUADO IGREJA	
10989	TABUADO X (Pinheiras)	MARCO DE CANAVESES
10831	MARCO ESTAÇÃO	
5511	MARCO DE CANAVESES	
PARAGENS	DESTINO	
5549	JUNCAL	
10833	RAMALHAIS	
10989	TABUADO X (Pinheiras)	MARCO DE CANAVESES
10831	MARCO ESTAÇÃO	
5511	MARCO DE CANAVESES	
PARAGENS	DESTINO	
5636	BURIZ	
5635	CAPELA S. SEBASTIÃO	
5512	V.B. QUIRES	MARCO DE CANAVESES
5546	CANAVESES (SOBRETAMEGA)	
5511	MARCO DE CANAVESES	
PARAGENS	DESTINO	
5585	PAÇOS DE GAIOLO	
5584	BARREIRO /BARRAGEM	
5583	PIARES	
5582	PENHA LONGA	
5581	RIBEIRÃO	
5580	SANDE	
5579	CARVALHEIRA	MARCO DE CANAVESES
5578	FEIRA NOVA	
5577	LAMOSO	
5576	BAIRRAL	
5575	ROZEM	
5574	AVESSADAS	
5511	MARCO DE CANAVESES	
PARAGENS	DESTINO	
5637	LÉGUA	
5659	S. MARTINHO	

5629	PONTINHA	MARCO DE CANAVESES
10831	MARCO ESTAÇÃO	
5511	MARCO DE CANAVESES	
PARAGENS	DESTINO	
5647	ALVELO X	
5577	LAMOSO	
5578	FEIRA NOVA	
5577	LAMOSO	
5576	BAIRRAL	MARCO DE CANAVESES
5575	ROSEM	
5757	ROSEM/ ESCOLA	
5574	AVESSADAS	
5573	TUIAS	
5511	MARCO DE CANAVESES	
PARAGENS	DESTINO	
5549	JUNCAL	
2628	SALVADOR	
5627	VALE	
10842	SOALHÃES	
10838	REGUENGO	MARCO DE CANAVESES
10833	RAMALHAIS	
10989	TABUADO X	
10831	MARCO ESTAÇÃO	
5511	MARCO DE CANAVESES	
PARAGENS	DESTINO	
5623	BANHO	
5622	CARVALHOSA	
5621	LIVRAÇÃO X	
5620	S. ISIDORO X	
5619	S. ISIDORO	MARCO DE CANAVESES
5618	TOUTOSA ESCOLA	
5617	LIVRAÇÃO ESTAÇÃO	
5616	CALDAS DE CANAVESES	
5546	CANAVESES (SOBRETAMEGA)	
5511	MARCO DE CANAVESES	
	DESTINO	
5643	MAURELES AVELEIRAS	
5641	AVESSÕES (TAPADOS)	
10932	LORDELO	
5635	CAPELA S. SEBASTIÃO	MARCO DE CANAVESES
5512	V.B. QUIRES - IGREJA	
5660	AGRELA X	

5546	CANAVESES (SOBRETAMEGA)	
5511	MARCO DE CANAVESES	

SANDE

PARAGENS	DESTINO	
5646	MANHUNCELOS	
5645	MONTEDEIRAS	
5582	PENHA LONGA	SANDE ESCOLA
5580	SANDE	
5650	CATAPEIXE	
PARAGENS	DESTINO	
5644	CAMPOS	
5582	PENHA LONGA	SANDE ESCOLA
5580	SANDE	
PARAGENS	DESTINO	
5580	SANDE	
5653	VIMIEIRO X	
5644	CAMPOS	SANDE ESCOLA
5582	PENHA LONGA	
5580	SANDE	
PARAGENS	DESTINO	
5585	PAÇOS DE GAIOLO	
5584	BARRAGEM CARRAPATELO X	
5583	PIARES	SANDE ESCOLA
5582	PENHA LONGA	
5580	SANDE	
PARAGENS	DESTINO	
5547	SEARINHA	
5510	PAREDES DE VIADORES	
5549	JUNCAL X (Alto)	
5655	PASSINHOS	
5654	AMBRÕES	SANDE ESCOLA
5585	PAÇOS DE GAIOLO	
5584	BARRAGEM CARRAPATELO X	
5583	PIARES	
5582	PENHA LONGA	
5580	SANDE	
PARAGENS	DESTINO	
5577	LAMOSO	
5578	FEIRA NOVA	SANDE ESCOLA
5579	CARVALHEIRA	

5581	RIBEIRÃO	
------	----------	--

TOUTOSA

PARAGENS	DESTINO	
5636	BURIZ	
5635	CAPELA S. SEBASTIÃO	
5512	V.B. QUIRES - IGREJA	TOUTOSA ESCOLA
5660	AGRELA X	
5634	CONSTANCE	
5618	TOUTOSA ESCOLA	
PARAGENS	DESTINO	
5623	BANHO	
5622	CARVALHOSA	TOUTOSA ESCOLA
5620	S. ISIDORO - X	Dentro dos limites 3Km
5619	S. ISIDORO	
5618	TOUTOSA ESCOLA	
PARAGENS	DESTINO	
5546	CANAVESES (SOBRETAMEGA)	
5660	AGRELA X	TOUTOSA ESCOLA
5634	CONSTANCE	Dentro dos limites 3Km
5618	TOUTOSA ESCOLA	
PARAGENS	DESTINO	
5643	MAURELES AVELEIRAS	
5641	AVESSÕES	
10932	LORDELO	
5635	CAPELA S. SEBASTIÃO	TOUTOSA ESCOLA
5512	V.B. QUIRES - IGREJA	
5660	AGRELA X	
5618	TOUTOSA ESCOLA	

ANEXO VI

**BOLETIM E IMPRESSOS PARA FORMALIZAÇÃO DE PEDIDO DE
TRANSPORTE**



MUNICIPIO
DE
MARCO DE CANAVESES
BOLETIM DE INSCRIÇÃO - PASSES
ESCOLARES



N.º

1.ª VEZ

ANO LETIVO 20___ / 20___

RENOVAÇÃO

B/CC N.º _____ N.º PASSE _____

NOME DO ALUNO/A _____

NOME DO PAI _____

NOME DA MAE _____

MORADA _____

FREGUESIA _____ CP _____

DATA NASCIMENTO ___/___/___ N I F _____

ANO QUE FREQUENTOU _____ ANO QUE VAI FREQUENTAR _____

ESCOLA _____

ALUNO/A 2.º, 3.º CICLO CEF SECUNDÁRIO

PARAGEM DE ENTRADA /SAÍDA _____

PARAGEM ZONA _____ (paragem principal)

NOME DO/A ENCARREGADO/A DE EDUCAÇÃO _____

MORADA _____

CP _____ FREGUESIA _____

CONTATO TELEFÓNICO _____ N.º DE CONTRIBUINTE _____

Pede deferimento, _____
O/A Encarregado/a de Educação

ELEMENTOS A ENTREGAR COM O BOLETIM DE INSCRIÇÃO:

Fotografia (alunos que solicitam o passe pela 1.ª vez)

Comprovativo de morada (faturas/recibos, domicílio fiscal)

Os dados recolhidos destinam-se à instrução e gestão dos serviços prestados pelo Município. Os titulares podem aceder aos dados respetivos e solicitar pessoalmente ou por escrito, junto do Departamento Financeiro Económico e Social a sua atualização, correção ou eliminação após preenchimento do Requerimento Geral .
-----Autorizo a recolha e o tratamento de dados expressamente para os fins indicados no requerimento.

O/A Encarregado/a de Educação

Imp. 20.11_D Largo Sacadura Cabral| Telefone 255 538 800| E-mail: info@cm-marco-canaveses.pt

ORIGINAL PARA A CÂMARA MUNICIPAL



N.º

ANO LETIVO

NOVO RENOVAÇÃO PASSE N.º _____ 20___ / 20___

NOME _____

ESCOLA: _____

OBSERVAÇÕES

- 1 - Os pedidos dos passes terão de ser efectuados no ato da matricula.
- 2 - Uma vez pedido o passe escolar, a sua anulação só pode ser feita pelo aluno/a ou pelo/a encarregado/a de educação.
- 3 - Para os alunos do 10º, 11º e 12º anos, o não pagamento da respetiva participação (50%), implica a sua anulação.
- 4 - Em caso de desistência dos estudos ou se a/o aluna/o não necessitar do passe escolar, terá de o comunicar à Câmara Municipal de Marco de Canaveses. Caso contrario, o responsável pelo passe escolar (aluno/a ou encarregado/a de educação), será obrigado a efectuar o respetivo pagamento até à sua anulação.
- 5 - De acordo com o artigo 2º do Dec-Lei nº 299/84 de 5 de Setembro, só terão direito a passe escolar os/as alunos/as que residem a mais de 3 km dos estabelecimentos de ensino.

Imp. 20.11_D Largo Sacadura Cabral| Telefone 255 538 800| E-mail: info@cm-marco-canaveses.pt

ALUNO



ANO LETIVO ____/____

AGRUPAMENTO DE ESCOLAS/ESCOLA NÃO AGRUPADA: _____

PEDIDO DE ATRIBUIÇÃO DE PASSE - ENSINO BÁSICO E SECUNDÁRIO

NOME DO ALUNO	Ano de escolaridade a frequentar	RESIDÊNCIA	OBSERVAÇÕES

O/a Responsável pelo preenchimento

Data

__/__/____

Esta grelha deverá ser enviada ao Município até ao dia 31 de julho/20__, acompanhados dos respetivos Boletins de Inscrição.



ANO LETIVO ____/____

AGRUPAMENTO DE ESCOLAS/ESCOLA NÃO AGRUPADA: _____

PEDIDO DE ATRIBUIÇÃO DE PASSE - CEF'S

NOME DO ALUNO	Ano de escolaridade a frequentar	RESIDÊNCIA	OBSERVAÇÕES

O/a Responsável pelo preenchimento

Data

___/___/___

Esta grelha deverá ser enviada ao Município até ao dia 31 de julho/20___, acompanhados dos respetivos Boletins de Inscrição.



ANO LETIVO ____/____

AGRUPAMENTO DE ESCOLAS/ESCOLA NÃO AGRUPADA: _____

PEDIDO DE ATRIBUIÇÃO DE PASSE - PROFISSIONAIS

NOME DO ALUNO	Ano de escolaridade a frequentar	RESIDÊNCIA	OBSERVAÇÕES

O/a Responsável pelo preenchimento

Data

___/___/___

Esta grelha deverá ser enviada ao Município até ao dia 31 de julho/20___, acompanhados dos respetivos Boletins de Inscrição.



ANO LETIVO ____/____

ESCOLA: _____

CONCELHO: _____

PEDIDO DE ATRIBUIÇÃO DE PASSE - ALUNOS A ESTUDAR FORA DO CONCELHO

NOME DO ALUNO	Ano de escolaridade a frequentar	RESIDÊNCIA	OBSERVAÇÕES

O/a Responsável pelo preenchimento

Data

____/____/____

Esta grelha deverá ser enviada ao Município até ao dia 31 de outubro/20__, acompanhados dos respetivos boletins de candidatura.



ANO LETIVO ____/____

AGRUPAMENTO DE ESCOLAS/ESCOLA NÃO AGRUPADA: _____

Alunos com Necessidades de Saúde Especiais

ESCOLA	NOME DO ALUNO	Ano de escolaridade a frequentar	ENCARREGADO DE EDUCAÇÃO		RESIDÊNCIA	OBSERVAÇÕES
			Nome	Contacto		

O/a Responsável pelo preenchimento

Data
____/____/____

Esta grelha deverá ser enviada ao Município até ao dia 30 de junho/20__.



ANO LETIVO ____/____

AGRUPAMENTO DE ESCOLAS/ESCOLA NÃO AGRUPADA: _____

Transporte dos alunos do 1.º CEB - Reordenamento da Rede Escolar

EB1	NOME DO ALUNO	Ano escolaridade a frequentar	ENCARREGADO DE EDUCAÇÃO		RESIDÊNCIA	OBSERVAÇÕES
			Nome	Contacto		

O/a Responsável pelo preenchimento

Data

___/___/___

Esta grelha deverá ser enviada ao Município até ao dia 30 de junho/20___, acompanhado do respetivo requerimento de transporte escolar

Os dados recolhidos destinam-se à instrução e gestão dos serviços prestados pelo Município. Os titulares podem aceder aos dados respetivos e solicitar pessoalmente ou por escrito, junto do Departamento Financeiro Económico e Social a sua atualização, correção ou eliminação após preenchimento do Requerimento Geral junto dos serviços.

Autorizo a recolha e o tratamento de dados expressamente para os fins indicados no requerimento

O/A Encarregado/a de Educação

ANEXO VII

CABIMENTO ORÇAMENTAL

Município de Marco de Canaveses
Informação de Cabimento
MAPA ANEXO I da resolução nº 14/2011
Sistema de Normalização Contabilística - SNC-AP

DESP.: PTranpEscolar/2020
Nº Sequencial de Cabimento: 25039
Data de movimento: 04-05-2020

Código de GOP - 02 212 2006/5004 Transportes Escolares				
Fonte de Financiamento -	Receitas Próprias %	Receitas Gerais %	União Europeia %	Empréstimos %

Orçamento para o ano de 2020	
Class. Orgânica -	0102 CÂMARA MUNICIPAL
Class. Funcional -	212 Serviços auxiliares de ensino
Class. Económica -	020210 Transportes

1	Dotação Inicial	462.000,00
2	Reforços / Anulações	693.000,00
3	Congelamentos / Descongelaamentos	0,00
4 = 1 + 2 - 3	Dotação Corrigida	1.155.000,00
5	Cabimentos assumidos	462.914,00
6 = 4 - 5	Dotação Disponível	692.086,00
7	Cabimento relativo à despesa em análise	351.158,00
8 = 6 - 7	Saldo Residual	340.928,00

Data - 05-05-2020

 Assinatura do Responsável



Município de Marco de Canaveses
Informação de Cabimento
MAPA ANEXO I da resolução nº 14/2011
Sistema de Normalização Contabilística - SNC-AP
DESP.: TE-Juntas/2020
Nº Sequencial de Cabimento: 25037
Data de movimento: 05-05-2020

Código de GOP - 04 420 2017/11 Contratos de Cooperação Juntas de Freguesia - Corrente

Fonte de Financiamento -	Receitas Próprias %	Receitas Gerais %	União Europeia %	Empréstimos %
--------------------------	---------------------	-------------------	------------------	---------------

Orçamento para o ano de 2020

Class. Orgânica - 0102 CÂMARA MUNICIPAL

Class. Funcional - 420 Transferências entre administrações

Class. Económica - 04050102 Freguesias

1	Dotação Inicial	0,00
2	Reforços / Anulações	105.000,00
3	Congelamentos / Descongelamentos	0,00
4 = 1 + 2 - 3	Dotação Corrigida	105.000,00
5	Cabimentos assumidos	0,00
6 = 4 - 5	Dotação Disponível	105.000,00
7	Cabimento relativo à despesa em análise	10.000,00
8 = 6 - 7	Saldo Residual	95.000,00

Data - 05-05-2020

 Assinatura do Responsável



Município de Marco de Canaveses
Informação de Cabimento
MAPA ANEXO I da resolução nº 14/2011
Sistema de Normalização Contabilística - SNC-AP

DESP.: ART-TEscolar/2020
Nº Sequencial de Cabimento: 25038
Data de movimento: 05-05-2020

Orçamento para o ano de 2020

Class. Orgânica - 0102 CÂMARA MUNICIPAL
Class. Funcional -
Class. Económica - 040701 Instituições sem fins lucrativos

1	Dotação Inicial	1.075.000,00
2	Reforços / Anulações	23.900,00
3	Congelamentos / Descongelamentos	0,00
4 = 1 + 2 - 3	Dotação Corrigida	1.098.900,00
5	Cabimentos assumidos	603.600,64
6 = 4 - 5	Dotação Disponível	495.299,36
7	Cabimento relativo à despesa em análise	3.400,00
8 = 6 - 7	Saldo Residual	491.899,36

Data - 05-05-2020

 Assinatura do Responsável



ANEXO VIII

**NUMERAÇÃO E CLASSIFICAÇÃO OFICIAIS / DESIGNAÇÃO
TOPONIMICA DAS VIAS DE COMUNICAÇÃO A PERCORRER PELOS
SERVIÇOS DE CARREIRA PUBLICA**

NUMERAÇÃO E CLASSIFICAÇÃO OFICIAIS / DESIGNAÇÃO TOPONIMICA DAS VIAS DE COMUNICAÇÃO A PERCORRER PELOS SERVIÇOS DE CARREIRA PUBLICA

ID Carreira	Origem	Destino	N.º Autorização	Classificação	Numeração e classificação oficiais, ou designação toponímica das vias de comunicação a percorrer
3896	Marco de Canaveses	Banho	M914502	Municipal	Marco (Av. Drº Artur Melo e Castro, Av. Engº Adelino Amaro da Costa, Rua dos Murteirados. Rua Stª Casa da Misericórdia, Alameda Drº Miranda da Rocha, Rua Drº Queirós Ribeiro, Praça Movimento das Forças Armadas, Av. Drº Francisco Sá Carneiro, Rua 5 Outubro, Av. Manuel Pereira Soares, Av. Gago Coutinho, Av. F.C.Marco, VAR EN 221), Sobretâmega (VAR EN 221, Rua das Caldas de Canaveses), Santo Isidoro e Livração (Rua Joaquim Leal Araújo,Rua da Estação, Rua de Stº Isidoro, Rua do Lameiro, Largo da Portela, Rua Profº Augusto Marques Queirós, Rua do peso, Rua de Campos, Largo Nsª Srª da Livração, Rua Central, Rua António e Camila de Pamplona, Rua da Sobreira), Constance (Rua dos Moínhos, Rua da Estação), Constance (Rua do Outeiro), Banho e Carvalhosa (Rua Paço D'Além, Rua D. Martim Afonso de Carvalhosa, Rua de S. Romão, Rua 25 Abril, Rua Padre Augusto Guedes Pinto, Rua Padre Avelino Alves, Rua 25 de Abril, Rua stª Eulália, Rua Padre Manuel dias Silva e Rua Manuel Pinto Carneiro).
3878	Marco de Canaveses	Amarante	IM914503	Inter-Municipal	Marco (Av. Drº Artur Melo e Castro, Av. Engº Adelino Amaro da Costa, Rua dos Murteirados. Rua Stª Casa da Misericórdia, Alameda Drº Miranda da Rocha, Rua Drº Queirós Ribeiro, Praça Movimento das Forças Armadas, Av. Drº Francisco Sá Carneiro, Rua 5 Outubro, Av. Manuel Pereira Soares, Av. Gago Coutinho, Rua do Ferroviário, Av. Europa, Rua de Casaldum, Rua Ribeira D'Além, Rua da Fulipa, Rua da Pontinha), Várzea Aliviada e Folhada (Rua Mira Tâmega, Rua de Aliviada, Rua Carmem Miranda e Rua da Légua).
3843	Marco de Canaveses	Maureles	M914504	Municipal	Marco (Av. Drº Artur Melo e Castro, Av. Engº Adelino Amaro da Costa, Rua dos Murteirados. Rua Stª Casa da Misericórdia, Alameda Drº Miranda da Rocha, Rua Drº Queirós Ribeiro, Praça Movimento das Forças Armadas, Av. Drº Francisco Sá Carneiro, Rua 5 Outubro, Av. Manuel Pereira Soares, Av. Gago Coutinho, Av. F.C.Marco, VAR EN 221)), Sobretâmega (VAR EN 211, Rua de Sobretâmega), Constance (Rua de Constance), V.B.Quires e Maureles (Rua da Agrela, Rua Stº André, Rua S.Sebastião, Rua Quatro Irmãos, Rua Mira Tâmega).
3847	Marco de Canaveses	Folhada	IM914505	Inter-Municipal	Marco (Av. Drº Artur Melo e Castro, Av. Engº Adelino Amaro da Costa, Rua dos Murteirados. Rua Stª Casa da Misericórdia, Alameda Drº Miranda da Rocha, Rua Drº Queirós Ribeiro, Praça Movimento das Forças Armadas, Av. Drº Francisco Sá Carneiro, Rua 5 Outubro, Av. Manuel Pereira Soares, Av. Gago Coutinho, Rua do Ferroviário, Av. Europa, Rua de Vila Estela, Rua da Boavista, Rua Alto das Pinheiras), Tabuado (Rua de Salgueiros, Rua da Igreja, Rua Coronel Fernando Monterroso), Várzea Aliviada e Folhada (Rua de Gouveia, Rua 29 de Agosto)
3844	Marco de Canaveses	Juncal	M914506	Municipal	Marco (Av. Drº Artur Melo e Castro, Av. Engº Adelino Amaro da Costa, Rua dos Murteirados. Rua Stª Casa da Misericórdia, Alameda Drº Miranda da Rocha, Rua Drº Queirós Ribeiro, Praça Movimento das Forças Armadas, Av. Drº Francisco Sá Carneiro, Rua 5 Outubro, Av. Manuel Pereira Soares, Av. Gago Coutinho, Rua do Ferroviário, Av. Europa, Rua de Vila Estela, Rua da Boavista, Rua Alto das Pinheiras, Rua da Ponte), Soalhães (Rua de Ramalhais, Rua de Bouças, Rua de Vale Peixoto, Rua Rechão da Forca, Rua do Ladário, Rua de Eiró, Rua da Candeeira, Rua de casalinho, Rua da Portela, Rua do Outeiro, Rua do Vale, Rua de S. Salvador, Rua de Aborilde, Rua do Juncal, Rua de Mozes, Rua da Cal, Rua de Campo Novo).
3752	Paços de Gaiolo	Paredes	IR9004507	Inter- Regional	Penhalonga e P.Gaiolo (Rua de Paços de Gaiolo , Rua de Penhalonga, Av. Principal, Sande e S.L.Douro (Rua de Sande, Rua de S.Lourenço, Bemviver (Av. da Carvalheira, Rua do Bairro, Rua da Feira Nova, V.B.Bispo (Av. Entroncamento, Av. Principal, Alpendorada, Várzea e Torrão (Rua da Serrinha, Rua Vinha D'Além, Rua Memorial, Rua Drº Francisco Borges da Cruz, Rua Vista Alegre, Rua S.João, Av. da Igreja, Rua da Pena, Rua S.Martinho, Rua Engº Duarte Pacheco)
	Paços de Gaiolo	Paredes	IR914516	Inter-Municipal	Penhalonga e P.Gaiolo (Rua de Paços de Gaiolo , Rua de Penhalonga, Av. Principal), Sande e S.L.Douro (Rua de Sande, Rua de S.Lourenço), Bemviver (Av. da Carvalheira, Rua do Bairro, Rua da Feira Nova), V.B.Bispo (Rua Dom António José da Rocha Couto), Avessadas e Rosém (Av. do Santuário do Menino Jesus de Praga), Marco (Av. Jorge Nuno Pinto da Costa, Av. Drº Francisco Sá Carneiro, Rua 1º de Maio, Trv. 1º de Maio, Rua 5 Outubro, Av. Manuel Pereira Soares, Av. Gago Coutinho, Av Drº Melo e Castro, Av. Engº Adelino Amaro da Costa, Rua dos Murteirados, Rua Santa casa da Misericórdia, Alameda Drº Miranda da Rocha, Rua Drº Queirós Ribeiro, Praça Movimento das Forças Armadas, Rua 5 Outubro, Av. F.C.Marco, VAR EN 211), Sobretâmega (VAR EN 211, Rua de Sobretâmega), Constance (Rua de Constance), V.B.Quires e Maureles (Rua da Agrela).

NUMERAÇÃO E CLASSIFICAÇÃO OFICIAIS / DESIGNAÇÃO TOPONIMICA DAS VIAS DE COMUNICAÇÃO A PERCORRER PELOS SERVIÇOS DE CARREIRA PUBLICA

ID Carreira	Origem	Destino	N.º Autorização	Classificação	Numeração e classificação oficiais, ou designação toponímica das vias de comunicação a percorrer
3897	Campos	Porto	IM914518	Inter-Municipal	Penhalonga e P.Gaiolo (Rua de Chãos, Rua de Refojos, Av. Principal, Sande e S.L.Douro (Rua de Sande, Rua de S.Lourenço, Bemviver (Av. da Carvalheira, Rua do Bairro, Rua da Feira Nova, V.B.Bispo (Rua Dom António José da Rocha Couto, Avessadas (Av. do Santuário do Menino Jesus de Praga, Marco (Av. Jorge Nuno Pinto da Costa, Av. Drº Francisco Sá Carneiro, Rua 1º de Maio, Trv. 1º de Maio, Rua 5 Outubro, Av. Manuel Pereira Soares, Av. Gago Coutinho, Av Drº Melo e Castro, Av. Engº Adelino Amaro da Costa, Rua dos Murteirados, Rua Santa casa da Misericórdia, Av. F.C.Marco VAR EN 211), Sobretâmega (VAR EN 211, Rua de Sobretâmega), Constance (Rua de Constance), V.B.Quires e Maureles (Rua da Agrela).
3813	Alvelo	Memorial	M914520	Municipal	Alpendorada, Várzea e Torrão (Av. S.João, Rua Memorial, Av Drº Francisco Sá Carneiro, Alameda 20 Junho, Av. Francisco Sá Carneiro, Rua do Memorial, Rua Vinha D'Além, Rua da Serrinha), Bemviver (Av. Principal, Rua Dom António José da Rocha Couto, V.B.Bispo (Rua de Carvalhões, Rua de Ledouro, Rua Santa Maria, Rua Nsª Srª Da Encarnação, Rua da Veiga, Rua de Mexide).
3883	Marco de Canaveses	Marco	M914527	Municipal	Marco (Av. Drº Artur Melo e Castro, Av. Engº Adelino Amaro da Costa, Rua dos Murteirados. Rua Stª Casa da Misericórdia, Alameda Drº Miranda da Rocha, Rua Drº Queirós Ribeiro, Praça Movimento das Forças Armadas, Av. Drº Francisco Sá Carneiro, Rua 5 Outubro, Av. Manuel Pereira Soares, Av. Gago Coutinho, Rua do Ferroviário, Av. Europa, Rua de Vila Estela, Rua da Boavista, Rua Alto das Pinheiras), Tabuado (Rua de Salgueiros, Rua da Igreja, Rua de Oliveira), Soalhães (Rua de Oliveira, Rua de Lardosa, Rua de Telhe, Rua da Mouta, Rua de Eiró, rua de Ladário, Rua Rechão da Forca, rua Vale Peixoto, Rua de Bouças, Rua de Ramalhais) Marco (Rua da Ponte, Rua Alto das Pinheiras, Rua da Boavista, Rua de Vila Estela, Av. Europa, Rua Ferroviário, Av. Drº Manuel Pereira Soares, Av. Gago Coutinho, Avº Drº Artur Melo e Castro).
3839	Toutosa	Buriz	IM 914536	Inter-Municipal	Santo Isidoro e Livração (Rua da Estação), Constance (Rua da Cegonha, Rua da Igreja, Rua Stª Eulália, Rua da Cabrita), V.B.Quires e Maureles (Rua de Lodeiros, rua da Agrela, Rua Stº André, Rua S. Sebastião, Rua Poto Carreiro).
3828	Paços de Gaiolo	Marco	M914553	Municipal	Penhalonga e Paços de Gaiolo (Rua de Paços de Gaiolo, Av. Principal, Rua de Penhalonga, Rua de Refojos, Rua de Chãos, Rua de Refojos, Av. Principal, Av. Drº Miranda da Rocha), Sande e S.L.Douro (Rua Drº Miranda da Rocha), Paredes Viadores e Manhuncelos (Rua Principal do Castilho, Rua Pricipal de Gondufe, Rua do Calvário, Rua da Igreja, Rua de Boi Morto), Marco (Rua Profº José Maria M. Correia, Rua da Searinha, Av. F.C.Porto, Av. Drº Francisco Sá Carneiro, Rua 1º de Maio, Trav. 1º Maio, Rua 5 Outubro, Av. Manuel Pereira Soares, Av. Gago Coutinho, Av. Drº Artur Melo e Castro, Av. Engº Adelino Amaro da Costa, Rua dos Murteirados, Rua santa Casa da Misericórdia, Alameda Drº Miranda da Rocha, Rua Drº Queirós Ribeiro, Praça Movimentos das Forças Armadas).
3899	Marco de Canaveses	Paços	M914560	Municipal	Marco (Av. Drº Artur Melo e Castro, Av. Engº Adelino Amaro da Costa, Alameda Drº Miranda da Rocha, Rua Drº Queirós Ribeiro, Praça Movimento das Forças Armadas, Av. Drº Francisco Sá Carneiro, Av. Jorge Nuno Pinto da Costa, Avesadas e Rosém (Av. do Santuário do Menino Jesus de Praga) V.B.Bispo (Rua Dom António José da Rocha Couto) Bemviver (Av. Principal) Alpendorada, Várzea e Torrão (Rua da serrinha, Rua Vinha D'Além, Rua Memorial, Av. Drº Francisco Sá Carneiro, Alameda 20 Junho, Av. S. João, Via Panorâmica do Douro), Bemviver (Rua Nsª Srª da Lu), Sande e S.Lourenço do Douro (Rua da Igreja, Trav.sande, Rua de Sande), Penhalonga e Paços de Gaiolo (Av. Principal, Rua de penhalonga, Rua Paços de Gaiolo, Rua de Barreiro, Rua de Mourilhermo).
3838	Marco de Canaveses	Toutosa	M914562	Municipal	Marco (Av. Drº Artur Melo e Castro, Av. Engº Adelino Amaro da Costa, Alameda Drº Miranda da Rocha, Rua Drº Queirós Ribeiro, Praça Movimento das Forças Armadas, Av. Drº Francisco Sá Carneiro, Rua 5 Outubro, Av. Manuel Pereira Soares, Av. Gago Coutinho, Av. F.C.Marco, VAR EN 221), Sobretâmega (VAR EN 221, Rua de Sobretâmega , Constance (Rua de Constance), V.B. Quires e Maureles (Rua da Agrela, Rua de Lodeiros), Constance (Rua da Cabrita, Rua Stª Eulália, Rua da Igreja, Rua da Cegonha, Rua da Estação).
3832	Paços de Gaiolo	Marco	M914565	Municipal	Penhalonga e Paços de Gaiolo (Rua de Paços de Gaiolo, Rua de Ambrães), P.Viadores e Manhuncelos (EM 642, Rua de S. Romão), Marco (Rua da Searinha, Av. F.C.Porto, Av. Drº Francisco Sá Carneiro, Rua 1º de Maio, Trav. 1º Maio, Rua 5 Outubro, Av. Manuel Pereira Soares, Av. Gago Coutinho, Av. Drº Artur Melo e Castro, Av. Engº Adelino Amaro da Costa, Alameda Drº Miranda da Rocha Rua Drº Queirós Ribeiro, Praça Movimentos das Forças Armadas).
3900	Resende	Porto	IR9004590	Inter-Municipal	Penhalonga e Paços de Gaiolo (Rua de Paços de Gaiolo, Rua de Penhalonga, Av. Principal), Sande e S.L.Douro (Rua de Sande, Rua de S.Lourenço do Douro), Bemviver (Av. da Carvalheira, Rua do Bairro, Rua da Feira Nova, Av. Principal), Alpendorada, Várzea e Torrão (Rua da Serrinha, Rua Vinha Dálém, Rua do memorial, Rua Francisco Borges da Cruz, Rua Vista Alegre, Rua S.João, Av. da Igreja, Rua da Pena, Rua de S. Martinho).

NUMERAÇÃO E CLASSIFICAÇÃO OFICIAIS / DESIGNAÇÃO TOPONIMICA DAS VIAS DE COMUNICAÇÃO A PERCORRER PELOS SERVIÇOS DE CARREIRA PUBLICA

ID Carreira	Origem	Destino	N.º Autorização	Classificação	Numeração e classificação oficiais, ou designação toponímica das vias de comunicação a percorrer
3824	Porto	Eiriz	IR9004600	Inter-Municipal	Constance (Rua de Constance), Sobretâmega (Rua de Sobretâmega, VAR EN 211), Marco (VAR EN 211, Av. F.C. Marco, Av. Engº Adelino Amaro da Costa, Alameda Drº Miranda da Rocha, Rua Drº Queirós Ribeiro, Praça Movimento das Forças Armadas, Av. Drº Francisco Sá Carneiro, Rua 1º de Maio, Trav. 1º de Maio, Rua 5 Outubro, Av. Manuel Pereira Soares, Av. Gago Coutinho, Av. F.C.Porto, Rua da Searinha), Paredes Viadores e Manhuncelos (Rua de S. Romão).
3812	Marco de Canaveses	Porto	IR9004623	Inter-Municipal	Marco (Av. Drº Artur Melo e Castro, Av. Engº Adelino Amaro da Costa, Alameda Drº Miranda da Rocha, Rua Drº Queirós Ribeiro, Praça Movimento das Forças Armadas, Av. Drº Francisco Sá Carneiro, Rua 1º de Maio, Trav. 1º Maio, Rua 5 Outubro, Av. Manuel Pereira Soares, Av. Gago Coutinho, Av. Jorge Nuno Pinto da Costa), Avessadas e Rosém (Av. do Santuário do Menino Jesus de Praga, V.B.Bispo (Rua Dom José da Rocha Couto, Bemviver (AV. Principal), Alpendorada, Várzea e Torrão (Rua da Serrinha, Rua Vinha Dálém, Rua do memorial, Rua Francisco Borges da Cruz, Rua Vista Alegre, Rua S.João, Av. da Igreja, Rua da Pena, Rua de S. Martinho, Rua Eng Duarte Pacheco).
3837	Juncal	Marco	M914629	Municipal	Soalhães (Rua de Aborilde, Rua S.Salvador, Rua do vale, Rua do Outeiro, Rua da Portela, Rua do Casalinho, Rua da Candeeira, Rua de Eiró, Rua da Mouta, Rua de Telhe, Rua de Lardosa, Rua de Oliveira, Tabuado (Rua de Oliveira, Rua da Igreja, Rua de Salgueiros, Marco (Rua Alto das Pinheiras, Rua da Boavista, Rua Vila estela, Av. Europa, Rua do ferroviário, Av. Manuel Pereira Soares, Av Gago Coutinho, Av, Drº Artur Melo e Castro, Rua dos Murteirados, Rua Santa Casa da Misericórdia, Av. Engº Adelino Amaro da Costa, Alameda Drº Miranda da Rocha, Rua dr Queirós Ribeiro, Praça das Forças Armadas, Av. Drº Francisco Sá Carneiro, Rua 1º de Maio, Trav. 1º de Maio, Rua 5 Outubro.
3836	Buriz	Marco	IM914635	Inter-Municipal	V.B. Quires e Maureles (Rua de Porto carreiro, Rua S.Sebastião, Rua de Stº André, Rua da Agrela, Constance (Rua de Sobretâmega, VAR EN 211, Marco (VAR EN 211 , Av. F.C.Marco, Av. Drº Artur Melo e Castro, Av. Engº Adelino Amaro da Costa, Rua dos Murteirados, Rua Santa Casa da Misericórdia, Av. Gago Coutinho, Av. Manuel Pereira Soares, Rua 5 Outubro).
3834	Manhuncelos	Marco	M914640	Municipal	P. Viadores e Manhuncelos (Rua da Igreja, Rua do Calvário, Rua Principal de Gondufe, Rua Principal do Castilho), Sande e S.L.Douro (Rua Drº Miranda da Rocha,Rua de Sande, Rua S.Lourenço do Douro), Penhalonga e Paços de Gaiolo (Rua Drº Miranda da Rocha, Av, Principal, Bemviver (Av. da Carvalheira, Rua do Bairro, Rua da Feira Nova, V.B.Bispo (Rua Dom António José da Rocha Couto), Avessadas e Rosém (Av. do Santuário do Menino Jesus de Praga, Marco (Av. Jorge Nuno Pinto da Costa, Av. Drº Francisco Sá Carneiro, Rua 1º de Maio, Trv. 1º de Maio, Rua 5 Outubro, Av. Manuel Pereira Soares, Av. Gago Coutinho, Av Drº Melo e Castro, Av. Engº Adelino Amaro da Costa, Rua dos Murteirados).
3817	Fandinhães	Memorial	M914641	Municipal	Penhalonga e Paços de Gaiolo (Rua da Nsª da Livração, Rua de S. Clemente, Rua Nova da Saudade, Rua Ambrões, Rua Paços de Gaiolo, Rua de Pemhalonga, Av, Principal), Sande e S.L. Douro (Rua de Sande, Trav. Sande, Rua da Igreja), Bemviver (Rua Nssª Srª da Luz). Alpendorada, Várzea e Torrão Via Panorâmica do Douro, Av. S.João, Rua Memorial, Av. Drº Francisco Sá Carneiro, Alameda 20 de Junho)
3821	Paredes Viadores	Memorial	M914642	Municipal	P.Viadores e Manhuncelos (Rua de S.Romão, EM 642), Penhalonga e Paços de Gaiolo (Rua de Ambrões, Rua de Paços de Gaiolo, Rua de Penhalonga, Av.Principal), Sande e S.L.Douro (Rua de Sande, Trav. Sande, Rua da Igreja), Bemviver (Rua Nssª Srª da Luz), Alpendorada, Várzea e Torrão (Via Panorâmica do Douro, Av. S.João, Rua Memorial, Av. Francisco Sá Carneiro, Alameda 20 Junho).
3816	Sande	Catapeixe	M914644	Municipal	Sande e S.L.Douro (Rua de Sande,Rua da Bouça, Rua da Veiga, Rua S.Martinho, Rua de Sande, Rua da Igreja), Penhalonga e Paços de Gaiolo (Av. Principal, Rua de Refojos, Rua de Chãos, Trv. Sardoeira), Bemviver (Rua da Nssª Srª Da luz).
3913	Paços de Gaiolo	Paredes	IR9006549	Inter-Municipal	Penhalonga e Paços de Gaiolo (Rua de Paços de Gaiolo, , Rua de Penhalonga, Av. Principal), Sande e S.L.Douro (Rua de Sande, Rua de S.Lourenço do Douro, Rua da Igreja), Bemviver (Av. Carvalheira, Rua do Bairro, Rua da feira Nova, Av. Principal, Rua Nssª Srª Da Luz), Alpendorada, Várzea e Torrão (Rua da Serrinha, Rua Vinha D 'Além, Rua do Memorial, Av. S.João, Via Panorâmica do Douro), V.B.Bispo (Rua Dom António José da Rocha Couto, Avessadas (Av. do Santuário do Menino Jesus de Praga), Marco (Av. Jorge Nuno Pinto da Costa, Av. Drº Francisco Sá Carneiro, Rua 1º de Maio, Trv. 1º de Maio, Rua 5 Outubro, Av. Manuel Pereira Soares, Av. Gago Coutinho, Av Drº Melo e Castro, Av. Engº Adelino Amaro da Costa, Rua dos Murteirados, Rua Santa casa da Misericórdia, , Alameda Drº Miranda da Rocha, Rua Dr. Queirós Ribeiro, Praça Movimento das Forças Armadas, Av. F.C.Marco, Var EN 211), Sobretâmega (VAR EN 211, Rua de Sobretâmega), Constance (Rua de Constance), V.B.Quires e Maureles (Rua da Agrela).

NUMERAÇÃO E CLASSIFICAÇÃO OFICIAIS / DESIGNAÇÃO TOPONIMICA DAS VIAS DE COMUNICAÇÃO A PERCORRER PELOS SERVIÇOS DE CARREIRA PUBLICA

ID Carreira	Origem	Destino	N.º Autorização	Classificação	Numeração e classificação oficiais, ou designação toponímica das vias de comunicação a percorrer
3915	Paços de Gaiolo	Paredes	IR9004549	Inter-Municipal	<p>Penhalonga e Paços de Gaiolo (Rua de Paços de Gaiolo, , Rua de Penhalonga, Av. Principal), Sande e S.L.Douro (Rua de Sande, Rua de S.Lourenço do Douro, Rua da Igreja), Bemviver (Av. Carvalheira, Rua do Bairro, Rua da feira Nova, Av. Principal), Alpendorada, Várzea e Torrão (Rua da Serrinha, Rua Vinha D 'Além, Rua do Memorial, Av. S.João, Via Panorâmica do Douro), Bemviver (Rua Nssª Srª Da Luz), V.B.Bispo (Rua Dom António José da Rocha Couto, Avessadas (Av. do Santuário do Menino Jesus de Praga, Marco (Av. Jorge Nuno Pinto da Costa, Av. Drº Francisco Sá Carneiro, Rua 1º de Maio, Trv. 1º de Maio, Rua 5 Outubro, Av. Manuel Pereira Soares, Av. Gago Coutinho, Av Drº Melo e Castro, Av. Engº Adelino Amaro da Costa, Rua dos Murteirados, Rua Santa Casa da Misericórdia, Alameda Drº Miranda da Rocha, Rua Dr. Queirós Ribeiro, Praça Movimento das Forças Armadas, Av. F.C.Marco, Var EN 211), Sobretâmega (VAR EN 211, Rua de Sobretâmega), Constance (Rua de Constance), V.B.Quires e Maureles (Rua da Agrela).</p> <p>(A vermelho - nome das freguesias)</p>