O Meu Marco

REVISTA MUNICIPAL DO MARCO DE CANAVESES

DEZEMBRO 2019 · #04

DISTRIBUIÇÃO GRATUITA

BITETOS VAI MUDAR

PROJETO DE REQUALIFICAÇÃO APRESENTADO

p. 28

Água e Saneamento

1,75 M€ FORAM INVESTIDOS EM 2 ANOS

p. 8

Marco Cidade Natal

ANIMAÇÃO NATALÍCIA VOLTA AO MARCO

p. 22

MARCO

MARCO DE CANAVESES

CAPA
4ª Edição
Dezembro 2019

FICHA TÉCNICA

Diretora
Cristina Vieira
Coordenação
Gabinete de Comunicação da Câmara Municipal do Marco de Canaveses
Textos
Gabinete de Comunicação da Câmara Municipal do Marco de Canaveses
Fotografia
Gabinete de Comunicação da Câmara Municipal do Marco de Canaveses
Mediamarco
Motor Clube do Marco
Rali Terras d'Aboboreira
Bruno Costa
Luis Pinto (Contra Capa)
Impressão e Acabamento
Lidergraf
Periodicidade
Quadrimestral
Depósito Legal
449917/18

marco
MARCO DE CANAVESES
www.cm-marco-canaveses.pt

ÍNDICE

03 Editorial
04 Aconteceu
08 Ambiente
12 Educação e Ação Social
18 Saúde
20 2 Anos de Mandato
26 Cidade Natal
28 Turismo
29 Juventude
32 Cultura
34 Proteção Civil
36 Desporto
40 Entrevista
42 Urbanismo e Obras
46 Associativismo
50 Serviços Municipais
53 Agenda
54 Assembleia Municipal

Siga-nos nas Redes Sociais:

cmmarcodecanaveses
cm.marco.canaveses
Município do Marco de Canaveses
cmmarcodecanaveses

EDITORIAL

POR ***Cristina Vieira***
Presidente da Câmara Municipal do Marco de Canaveses

Apresentámos, no passado mês de outubro, o projeto de requalificação do cais de Bitetos, este paraíso do nosso concelho é um dos principais pontos turísticos do Marco de Canaveses e da região, uma porta de entrada que queremos que possa receber os milhares de turistas que passam pelo rio Douro.

Em Bitetos cruzam-se as várias experiências que o visitante pode ter no Marco de Canaveses, seja no turismo industrial, de natureza, de desportos náuticos, cultural ou no religioso, entre outros, é por isso um elemento central na estratégia turística para o nosso concelho e das possibilidades de desenvolvimento económico que o turismo permite.

Por isso apostamos na requalificação do cais e na melhoria das condições na praia de Bitetos. Conforme perceberão no artigo desta revista dedicado ao projeto, trata-se de uma intervenção que qualifica com arrojo este local que tanto diz aos marcuenses e em especial aos alpendoradenses.

Destaque também para o balanço intermédio do mandato autárquico que decorre. No mesmo dia da apresentação do projeto de requalificação do cais de Bitetos, foi possível ao executivo municipal prestar contas com a população sobre o trabalho já feito e os planos para os próximos dois anos.

Esse balanço é muito positivo, inclusive no assunto mais complexo que a Câmara Municipal tem em mãos, o contencioso judicial com a empresa Águas do Marco e o abastecimento de água e saneamento, em que também se abordou os investimentos que o Município está a projetar para a rede de abastecimento de água e saneamento e por outro lado todo o procedimento que permitirá ao Município proceder a isenção de taxas de ligação e de ramal.

Aproveito, por fim, para desejar a si, à sua família, e a todos quantos regressam ao Marco de Canaveses nesta quadra, um santo Natal e um ano de 2020 pleno de concretizações.

UM NOVO MARCO

CONCERTO ORQUESTRA DO NORTE

"Sons de Itália" foi o tema do Concerto de Verão que a Orquestra do Norte realizou na freguesia de Bem Viver, no dia 27 de julho. A Orquestra voltou a atuar no auditório Dom António Francisco dos Santos, no concerto "As Quatro Estações" de António Vivaldi, integrado no programa do Marco Cidade Natal, a 8 de dezembro.

RALI TERRAS D'ABOBREIRA

O Marco de Canaveses foi um dos três municípios a receber a sétima etapa do Campeonato de Portugal de Ralis. Pela primeira vez, o Marco juntou-se aos vizinhos Amarante e Baião na organização do Rali Terras D'Aboboreira, um evento de grande impacto na promoção das paisagens naturais da região e que despertou as emoções do automobilismo nos milhares de aficionados.

27 JUL.

15 AGO.

6-7 SET.

8 SET.

FESTA DO EMIGRANTE

O lançamento do portal online do Gabinete de Apoio ao Emigrante, com a presença do Deputado Coordenador na Comissão dos Negócios Estrangeiros e Comunidades Portuguesas, Paulo Pisco, foi o destaque da Festa do Emigrante 2019.

O santuário da Nossa Senhora do Castelinho acolheu mais uma edição desta festa que homenageia os emigrantes marcuenses, que nesta época do ano regressam à sua terra natal para desfrutar de um período de férias junto de familiares e amigos.

FESTA DA NOSSA SENHORA DA NATIVIDADE DO CASTELINHO

Cumprindo esta tradição de caráter religioso, milhares de marcuenses de todas as freguesias rumaram ao Santuário da Senhora do Castelinho, em Avessadas e Rosém, para venerar e homenagear a padroeira.

As cerimónias, essencialmente religiosas, iniciaram no dia 7 com a procissão de velas, da Capela do Santuário até à Igreja Paroquial, e no dia seguinte a celebração começou com a procissão e Eucaristia Solene. Estas festividades encerraram com a procissão das promessas à Nossa Senhora, à volta do Penedo do Clamor.

NOITE VERDE

Três dias de intensa animação trouxeram milhares de marcuenses às ruas da cidade. A Noite Verde incluiu um desfile de moda, o Festival do Anho Assado com Arroz do Forno, a Feira das Coletividades, uma arruada e despique de bombos, animação com artistas de rua, espetáculos musicais e as comemorações do Dia da Freguesia do Marco.

2 ANOS DE MANDATO E BITETOS

O Marco de Canaveses tem vindo a assumir-se como um território de referência em várias áreas. Foi neste contexto que a Presidente da Câmara, Cristina Vieira, acompanhada dos Vereadores, apresentou o balanço dos dois anos de um mandato que tem sido pautado pela diferença, pela audácia e por uma visão de futuro. O momento ficou assinalado também pela apresentação do Projeto de Requalificação do Cais de Bitetos, na Freguesia de Alpendorada, Várzea e Torrão.

10 SET.

INÍCIO DO ANO LETIVO

O Governo escolheu a Escola Profissional de Agricultura e Desenvolvimento Rural do Marco de Canaveses para assinalar o arranque oficial do ano letivo 2019/2020. O Executivo Municipal, liderado pela Presidente Cristina Vieira, e os representantes de toda a comunidade educativa local acompanharam o Ministro da Educação, Tiago Brandão Rodrigues, a então Secretária de Estado Adjunta e da Educação, Alexandra Leitão, e o Secretário de Estado da Juventude e do Desporto, João Paulo Rebelo, na visita àquela que é considerada a melhor escola agrícola do país.

13-15 SET.

26 OUT.

1 DEZ.

ABERTURA MARCO CIDADE NATAL

Pelo segundo ano consecutivo, o Marco é Cidade Natal. Durante este mês de dezembro, e até 5 de janeiro, uma vasta programação permanente anima a cidade com a pista de gelo, a casa do Pai Natal, um carrossel infantil, um Concurso de Montras de Natal, animação de rua e muito mais.
A Câmara Municipal proporciona, desta forma, um ambiente mágico e natalício para as crianças e as famílias que visitam a cidade nesta quadra natalícia.

MAIS DE 1,75 M€ NAS REDES DE ÁGUA E SANEAMENTO EM 2 ANOS

Aumentar a cobertura das redes de abastecimento de água e saneamento no concelho é fundamental para melhorar a qualidade de vida dos marcuenses e até para tornar o concelho mais atrativo para os investidores. É longo o processo que tem travado o desenvolvimento do Marco de Canaveses nesta área mas importantes passos foram dados desde 2017.

A Câmara Municipal avançou com um plano de investimentos que desde 2017 totalizam o valor de 1.760.000 de euros que permitiu levar água a mais de 2170 casas e eliminar 1246 fossas séticas (ver quadro).

285 721 €
ETAR DO TORRÃO

9 355 €
REDE DE ABASTECIMENTO DE ÁGUA NO LUGAR DO RIBEIRO, VÁRZEA DO DOURO

68 678 €
REDE DE DRENAGEM DE ÁGUAS RESIDUAIS DA RUA DAS VERGADAS (BEM VIVER)

102 144 €
REDE DE ABASTECIMENTO DE ÁGUA E SANEAMENTO EM BARROCA E REDE DE ABASTECIMENTO EM ESPINHEIRO (AVESSADAS) E ESTAÇÃO ELEVATÓRIA DE ÁGUAS RESIDUAIS - ARIZ (BEM VIVER)

698.995 €
REDE DE ABASTECIMENTO DE ÁGUA E SANEAMENTO DO TORRÃO

110 203 €
EXTENSÃO DE REDES DE ABASTECIMENTO DE ÁGUA E ÁGUAS RESIDUAIS EM OITO FREGUESIAS

80 650 €
ESTAÇÃO ELEVATÓRIA DE ÁGUAS RESIDUAIS NA RUA DO LEDOURO E MELHORAMENTO DA EXISTENTE NO LUGAR DE FAFIÃES (VILA BOA DO BISPO)

44 457 €
ESTAÇÃO ELEVATÓRIA NO LUGAR DA CARVALHEIRA – MAGRELOS DE CIMA (BEM VIVER)

78 238 €
CONDUTA ELEVATÓRIA - ADUTORA TROÇO SAÍDA DA PONTE SOBRE O RIO TÂMEGA E TROÇO RUA VISCONDE DO MARCO

80 450 €
REDE DE ABASTECIMENTO DE ÁGUA E DRENAGEM DE ÁGUAS RESIDUAIS EM SEIS FREGUESIAS

92 722 €
INFRAESTRUTURAS DE SANEAMENTO BÁSICO NA RUA DA CABRITA (CONSTANCE)

13 570 €
RAMAL DE ABASTECIMENTO DE ÁGUA AO RESERVATÓRIO DE TOUTOSA

19 882 €
REDE DE ABASTECIMENTO DE ÁGUA E DRENAGEM DE ÁGUAS RESIDUAIS E PLUVIAIS - RUA DO LOUREIROS (ALPENDORADA, VÁRZEA E TORRÃO)

48 439 €
REDE DE ABASTECIMENTO DE ÁGUA E DRENAGEM DE ÁGUAS RESIDUAIS E PLUVIAIS - RUA AMÁLIA RODRIGUES (MARCO)

25 860 €
EXTENSÃO DA REDE DE ABASTECIMENTO DE ÁGUA DA AVENIDA DA FEIRA NOVA (BEM VIVER)

3,5M€ PARA PROJETOS EM CARTEIRA

O plano de investimentos nesta área conta já com projetos em carteira para a continuação da extensão das redes e eliminação de passivos ambientais antigos:

Zona envolvente à Ponte de Canaveses
Instalação de adutora, rede de distribuição de água, rede de águas residuais e estação elevatória. Estimativa orçamental de um milhão de euros.

Reformulação da ETAR de Ponte das Tábuas
Este projeto visa eliminar um passivo ambiental que durante mais de uma dezena de anos tem vindo a causar graves problemas no bem-estar da população, sendo uma reivindicação antiga da população. Esta intervenção permitirá dotar a ETAR de tecnologia de última geração permitindo que o rio Galinhas volte novamente a ser um curso de água de que a população possa desfrutar. Projeto da CTGA em execução com estimativa prévia de 1,5 milhões de euros.

Construção de extensões de rede em vários locais
Estão previstas as extensões das redes de águas residuais (+16 km e sete estações elevatórias) e de distribuição de água (+16,5 Km de redes). Estimativa orçamental de um milhão de euros.

RESERVATÓRIO DE TOUTOSA

JÁ TEM ÁGUA DA REDE PÚBLICA

Está em funcionamento desde 15 de novembro, o reservatório de Toutosa, estrutura construída há mais de 15 anos e que a partir de agora se encontra abastecida de água em quantidade e qualidade.

Este novo sistema de abastecimento irá servir de imediato as habitações existentes nos seguintes arruamentos da freguesia de Santo Isidoro e Livração: largo da Livração, rua da Tapada, rua Cruz do Paço, rua da Corredoura, rua do Cruzeiro, rua dos Belos ares e avenida 25 de Abril.

São cerca de 100 habitações, permitindo um serviço no imediato para uma estimativa de 300 habitantes, com possibilidade de extensão para toda a freguesia.

"É um dia histórico para esta freguesia, que há décadas esperava por água potável. É um passo muito importante na nossa estratégia de estender a rede de abastecimento e água ao maior número de casas", considera o Vereador Mário Bruno Magalhães.

Este reservatório será abastecido com água proveniente de um Sistema do Município de Amarante, numa parceria entre a Câmara Municipal do Marco de Canaveses, a empresa Águas do Marco, S.A. e a empresa Águas do Norte, S.A..

Existem ainda mais casos de sistemas cujo abastecimento depende da passagem para a gestão da concessionária:

ALPENDORADA, VÁRZEA E TORRÃO

Sistema do Torrão – Encontra-se atualmente em fase de desativação com a conclusão da empreitada em curso que permitirá abandonar estes sistemas de distribuição.

Sistema do Saramagal – Já foi realizado levantamento topográfico e encontra-se em fase de projeto para posterior empreitada.

VÁRZEA, ALIVIADA E FOLHADA

Sistema de Abastecimento da Légua - Encontra-se em fase de projeto para posterior empreitada.

SANTO ISIDORO E LIVRAÇÃO

Sistemas de Abastecimento Campos, Cruzeiro, Belos Ares e Outeiro – A Junta de Freguesia já manifestou a intenção de incluir os seus sistemas de distribuição de água na esfera de atuação da Câmara Municipal.

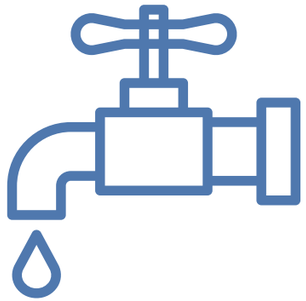

ISENÇÃO DE TAXAS DE LIGAÇÃO E RAMAL

A isenção das taxas de ligação às redes de ligação e ramal de água e saneamento será em breve uma realidade. Têm sido realizadas reuniões e negociações para agilizar todo o processo.

Já foi aprovada em reunião de Câmara a alteração do regulamento Municipal dos serviços de abastecimento da água e saneamento, que se encontra em discussão pública. Está a ser elaborado o estudo económico e financeiro para fundamentar a isenção.

A lei exige ainda que o processo tenha de passar pela aprovação da Entidade Reguladora de Serviços de Água e Resíduos (ERSAR), que é a entidade competente para emitir o parecer sobre o conteúdo do regulamento.

"Depois de cumpridos os requisitos legais, o processo será submetido à Assembleia Municipal para aprovação, e estou certa que será ratificado por unanimidade. A partir dessa altura, que será já no começo de 2020, todos os marcuenses poderão usufruir de taxas de ligação de água à rede pública e de taxas de construção de ramal", *Cristina Vieira.*

INVESTIMENTO EM ILUMINAÇÃO LED

PERMITE POUPANÇA DE 60% EM ENERGIA

A criação de um quadro energético inovador, pautado por critérios e práticas estruturantes de eficiência energética é uma das metas a alcançar a curto-prazo. Para isso, o Município apostou na instalação de iluminação pública LED em diversos arruamentos e lugares ao longo do concelho, num valor aproximado de 30 mil euros.

Foram instaladas no concelho 1229 luminárias LED no decurso do ano de 2018, mais 1590 este ano, estando previstas mais cerca de 150 unidades até ao final de 2019. Este investimento permite poupar cerca de 60% no consumo de energia e uma poupança de 34% nos gastos da Autarquia com iluminação.

Candidatura para 1,6M€ de investimento

Enquanto avança com os investimentos prioritários a expensas próprias, a Câmara Municipal tem já preparado um projeto para submeter a apoios comunitários no valor de 1,6M€.

O projeto refere-se à substituição de infraestruturas eléctricas de iluminação pública, destinada à aquisição e substituição de equipamentos que visem a melhoria da eficiência energética das instalações de iluminação pública, ao abrigo do programa Portugal 2020 para o concelho do Marco de Canaveses. No projeto prevê-se a substituição de cerca de oito mil luminárias.

GOVERNO ESCOLHE O MARCO PARA A

ABERTURA DO ANO ESCOLAR

Foi com um protocolo um pouco diferente do habitual, entre a vinha, as estufas e os animais que o Ministro da Educação, Tiago Brandão Rodrigues quis marcar o arranque do ano escolar 2019/2020.

A Escola Profissional de Agricultura e Desenvolvimento Rural do Marco de Canaveses (EPAMAC), melhor escola agrícola do país, foi a escolha do Governo para demonstrar ***"que a escola pública tem muitas vertentes"***, explicou o Ministro.

"Quisemos demonstrar a força do ensino profissional e estar aqui, numa escola de desenvolvimento rural, é marcante porque sabemos que o setor primário é tão importante para a nossa economia, mas é também importante para o nosso sistema educativo e para o nosso ensino superior", referiu Tiago Brandão Rodrigues na EPAMAC.

Para Cristina Vieira, Presidente da Câmara Municipal e responsável pelo pelouro da Educação, **"a presença do Senhor Ministro é motivo de alento e motivo para acreditar que estamos a fazer um trabalho nesta área que é reconhecido. Queremos continuar a melhorar qualidade de ensino no Marco de Canaveses"**, referiu a Autarca.

A EPAMAC é uma das 14 escolas profissionais agrícolas públicas do Ministério da Educação, na qual estudam cerca de 250 alunos, provenientes de quase 40 concelhos, bem como de países da Comunidade dos Países de Língua Portuguesa (CPLP).

Além de Tiago Brandão Rodrigues, estiveram na cerimónia a Secretária de Estado Adjunta e da Educação à data, Alexandra Leitão, e o Secretário de Estado da Juventude e do Desporto, João Paulo Rebelo.

MARCO INVESTE MAIS DE 120 MIL EUROS

EM DUAS SALAS DO FUTURO

Foram inauguradas no dia 28 de novembro, duas Salas do Futuro no concelho do Marco de Canaveses. As Salas do Futuro são laboratórios de aprendizagem e espaços de inovação para professores e alunos de todas as escolas, do pré-escolar ao 12.º ano .

Segundo Cristina Vieira, Presidente da Câmara Municipal, **"estas novas salas visam contribuir para a melhoria do sistema de aprendizagem através de metodologias mais ativas e diferenciadoras com o objetivo de motivar os alunos para um percurso educativo bem sucedido. São equipamentos do futuro, mais apelativos, mais dinâmicos e com muito potencial de inovação".**

As salas, nas quais a Autarquia investiu mais de 120 mil euros, foram instaladas no âmbito da parceria na área da educação com a Comunidade Intermunicipal do Tâmega e Sousa e estão equipadas com mesas e ecrãs interativos, impressora 3D, tablets, sistema de voto para potenciar um laboratório de aprendizagem e inovação, Webcam, máquina fotográfica, robótica, entre outros.

"Todo este equipamento e tecnologias permitem que o contexto de aula seja completamente diferente, estimulando os alunos a serem mais autónomos e desenvolverem novas competências, assim como realizarem experiências diferenciadoras, que certamente lhes serão fundamentais nas escolhas de formação futuras", considera a Presidente da Câmara Municipal.

Além do equipamento, já iniciaram as ações de formação e capacitação para 40 professores, para que estes possam estar mais preparados e melhor tirarem partido do potencial das novas ferramentas.

MARCO DE CANAVESES TEM
23 ECO-ESCOLAS
EM 2019/2020

23 Estabelecimentos de ensino do Marco estiveram no "Dia Bandeiras Verdes – Galardão Eco-Escolas", evento que marca o arranque do projeto Eco-Escolas no ano letivo 2019/2020.

É o 12.º ano consecutivo em que as escolas do Marco de Canaveses participam neste programa que se destina a todos os graus de ensino e visa garantir a participação de crianças e jovens na tomada de decisões, envolvendo-os na construção de uma escola e de uma comunidade mais sustentáveis.

O Município, como parte ativa, apoia a participação das escolas marcuenses com um valor superior a seis mil euros, além de acompanhar e disponibilizar meios, para o desenvolvimento e implementação do plano de ação ao longo do ano letivo.

40 ALUNOS PRATICAM CANOAGEM

Este ano letivo arrancou com uma novidade para 40 alunos do 8.º ano de Escolaridade do concelho. Estes alunos, selecionados pelos seus professores, estão a frequentar a atividade Canoagem que é dinamizada pelo Ginásio Clube de Alpendorada.

A atividade tem como objetivo favorecer a prática do desporto, através da gestão de flexibilidade curricular, bem como fomentar a responsabilidade dos jovens e a melhoria dos resultados escolares.

MUNICÍPIO REFORÇA INVESTIMENTO NA EDUCAÇÃO
E NO MELHORAMENTO DO PARQUE ESCOLAR

A renovação ou melhoria do parque escolar do concelho faz parte da aposta na Educação que este Executivo tem vindo a impulsionar e está previsto no projeto #sucessoescolar.

Atualmente encontram-se em fase de conclusão duas grandes intervenções, que são a requalificação da Escola Básica da Barroca, em Rio de Galinhas, e a requalificação da Escola Básica de Rua Direita, em Sobretâmega.

Em fase de procedimento concursal encontra-se a obra de requalificação da Escola Básica da Esperança, na Freguesia de Várzea, Aliviada e Folhada. Com um investimento previsto de 175 mil euros, a obra será realizada com um conceito de economia circular, pioneiro a nível nacional. O início da empreitada está previsto para o terceiro período do presente ano letivo.

INICIATIVAS IMPLEMENTAS ESTE ANO LETIVO NO ÂMBITO DO #SUCESSOESCOLAR:

- **Terapia da Fala e Psicologia**
- **Projeto piloto Lancheira Saudável**
- **Ementa Municipal**
- **kits de Música e Ciência;**
- **Oficinas de Programação e Robótica e de Cinema de Animação;**
- **Inauguração de Duas Salas do Futuro;**
- **Outras Expressões, Inglês e Educação Física, como Atividades de Enriquecimento Curricular.**

Entrentanto, foram ainda retomadas as obras de requalificação da EB 2,3 do Marco de Canaveses, depois de ultrapassadas as questões técnicas que interromperam os trabalhos. Será criado um novo edifício para uma sala polivalente e um auditório. Dos mais de 600 mil euros de custo da obra, a Câmara Municipal investe 153 mil euros, sendo o restante suportado pelo Fundo Europeu de Desenvolvimento Regional e Ministério da Educação.

Cristina Vieira, para quem o investimento Educação é prioritário, lembra que ***"as obras agora realizadas e outras que temos previstas são no sentido de criação de boas condições físicas, com mais conforto e melhor qualidade, para toda a comunidade escolar"***, reforçou a Autarca.

"Nem só de investimentos nas instalações escolares se resume a nossa ação. Temos também um conjunto de medidas e iniciativas educativas que vão ao encontro dos alunos e dos professores, integrados num projeto global", *Cristina Vieira.*

IGUALDADE DE GÉNERO
EM DEBATE NO MARCO DE CANAVESES

A "Igualdade de Género" foi debatida nas Jornadas Municipais da Igualdade, no Marco de Canaveses, a 25 de outubro. O debate promovido pela Câmara Municipal, no âmbito do Plano Municipal para a Igualdade "Marco Mais Igual", teve a colaboração da Conselheira Municipal para a Igualdade, Maria Amélia Ferreira,

"A Igualdade de Género e Não Discriminação significa igualdade de direitos, liberdades, reconhecimento e valorização de homens e mulheres em todos os domínios da sociedade, contudo, temos consciência que ainda estamos longe de alcançar esta realidade e por isso a nossa preocupação, e compromisso, para pugnar pela construção dessa igualdade e no fomento deste debate, que conta com uma prestigiada lista de oradores", feriu a Presidente da Câmara, Cristina Vieira, que procedeu à abertura das Jornadas.

As Jornadas contaram com oradores de referência na temática, de diferentes quadrantes da vida civil, académica e política, num compromisso coletivo para a igualdade, como Maria de Belém Roseira, Patrícia Teixeira Lopes, Susana Silva, Henrique Almeida, José Eduardo Pinto da Costa e Renato Martins.

ASSEMBLEIA MUNICIPAL
VAI ÀS ESCOLAS DO CONCELHO

O funcionamento e as competências da Assembleia Municipal do Marco de Canaveses estão a ser esclarecidas nas escolas do concelho. Em sessões organizadas nos diferentes estabelecimentos de ensino básico, secundário e profissional, os alunos têm oportunidade de colocar questões e dúvidas acerca deste órgão deliberativo do Município.

"A iniciativa tem o objetivo de promover a participação democrática dos jovens, sensibilizar os mesmos para as questões do poder local e aprofundar o espírito de cidadania no seio da comunidade escolar", *Jorge Viera.*

O primeiro estabelecimento escolar a receber a iniciativa foi a Escola Profissional de Arqueologia (EPA), no dia 28 de novembro, e seguem-se a Escola Profissional de Agricultura e Desenvolvimento Rural do Marco de Canaveses (EPAMAC), dia 8 de janeiro, e a Escola Básica 2,3 do Marco de Canaveses a 22 de janeiro.

CENTRO DE ACOLHIMENTO TEMPORÁRIO
PARA SITUAÇÕES DE EMERGÊNCIA SOCIAL

O Conselho Local de Ação Social (CLAS) aprovou a constituição de um Centro de Acolhimento de Emergência Social (CAES), um projeto de acolhimento temporário e transitório, destinado a pessoas e famílias em situação de emergência ou vulnerabilidade social, como é o caso de vítimas de violência doméstica, de pessoas em situação de sem-abrigo e de refugiados.

"Esta é uma nova resposta de emergência social, que o nosso Concelho carece. Claro que estamos a referir-nos a um espaço com caráter provisório e temporário, cujo objetivo fundamental é estabilizar as famílias ou indivíduos, sempre com vista à posterior inserção social", esclarece Cristina Vieira.

SAÚDE ORAL PARA TODOS

A Unidade de Saúde Familiar do Marco de Canaveses já dispõe do consultório de medicina dentária a funcionar em pleno desde dia 13 de novembro.

A nova valência resultou do projeto **"Saúde Oral para Todos"** lançado pelo Governo, a que a Câmara Municipal se associou, financiando com 50 mil euros a aquisição de uma cadeira odontológica, máquinas complementares, mobiliário, equipamento de esterilização. À Administração Regional de Saúde do Norte cabe afetar os recursos técnicos e humanos necessários para a prestação das consultas a todos os utentes do concelho. Para poderem usufruir desta consulta os utentes têm que ser encaminhados pelo médico de família.

"Este consultório garante o acesso de todos à prestação de cuidados de saúde oral. Sabemos que o preço das consultas é um fator que afasta muitas pessoas. Temos consciência que este novo serviço que proporcionamos aos marcuenses vai fazer a diferença na vida de muitos deles"
Cristina Vieira.

No dia 18 de novembro, Cristina Vieira visitou as instalações do novo gabinete de saúde oral acompanhada pelo Diretor Executivo do Agrupamento de Centros de Saúde do Tâmega I – Baixo Tâmega, Avelino Bastos.

CÂMARA DISPONÍVEL PARA REFORÇAR

MEIOS DE COMBATE À TUBERCULOSE

A Câmara Municipal foi parceira da Confraria do Granito na organização de um fórum de discussão sobre riscos profissionais associados à indústria do granito, que juntou mais de uma centena de trabalhadores e empresários, no dia 9 de novembro.

A tuberculose foi o tema central em debate onde Cristina Vieira lembrou que a parceria no âmbito do projeto Menos Tuberculose Pedreiras. Até ao final de Março de 2018, já foram rastreados cerca de 400 trabalhadores da indústria da pedra dos concelhos de Penafiel e Marco de Canaveses, no local de trabalho. Estes trabalhadores realizaram inquérito de sintomas, exame de expetoração, radiografia de tórax e exame de sangue para IGRA (teste imunológico que deteta a presença do bacilo da tuberculose em fase latente). O teste IGRA implicou a realização de uma colheita de sangue para tubos de colheita específicos (material cedido via CDP do Porto), com uma técnica específica (mas de simples execução), e um transporte até ao laboratório do CDP do Porto que tem que ser realizado até 6 horas após a colheita. A autarquia já disponibilizou a estreita colaboração para a realização deste transporte.

Cristina Vieira indicou ainda propostas de curto-prazo para ultrapassar alguns constrangimentos ao bom funcionamento do Programa Nacional para a Tuberculose no Marco de Canaveses, tais como a limitação de horas semanais no CDP do Marco de Canaveses (aberto apenas às terças-feiras das 14h às 18h) de recursos humanos disponíveis (quatro horas médicas, quatro horas de enfermagem divididas quinzenalmente por dois enfermeiros quatro horas de assistente técnica) e a rotatividade da equipa de enfermagem (quatro horas de 15 em 15 dias).

MARCO
MARCO DE CANAVESES

2 ANOS DE INCLUSÃO E PROXIMIDADE

A meio do mandato, precisamente dois anos após a tomada de posse, o Executivo promoveu, em Bitetos, uma sessão de balanço onde se dispôs a prestar contas e esclarecer os marcuenses sobre o trabalho desenvolvido e as prioridades definidas em prol do desenvolvimento do concelho.

Seria impossível numa sessão de pouco mais de uma hora falar de todo o trabalho levado a cabo em dois anos, mas Cristina Vieira resume o princípio orientador das ações desenvolvidas: ***"Inclusão"***.

"A pavimentação de um caminho, a colocação de luz pública, a promoção de espetáculos culturais acessíveis a todos ou a oferta de um ensino de qualidade são só exemplos do que é um trabalho de inclusão nas mais diversas formas e que orienta diariamente as nossas ações, por um concelho mais justo e igualdade de oportunidades. É o que nos move", sublinha Cristina Vieira.

Mais do que os números do investimento em cada área (que são altos), da obra feita (que é extensa) e dos compromissos já honrados (a maior parte), esta metade do mandato fica marcada por uma grande proximidade com a população, cujo maior exemplo são os 632 atendimentos efetuados pelo Executivo nas freguesias.

Dos atendimentos nas freguesias resultaram 570 pedidos, dos quais dois terços (362) estão resolvidos, estando os restantes em fase de resolução ou avaliação. ***"Muitas vezes as pessoas apresentam-nos situações simples de resolver, precisam é de ser ouvidas e nós estamos permanentemente atentos"***, reforça Cristina Vieira.

"Só faz sentido estar na política se for para resolver os problemas concretos das pessoas e estes atendimentos ajudaram-nos a conhecer ainda melhor a realidade dos munícipes", *Cristina Vieira.*

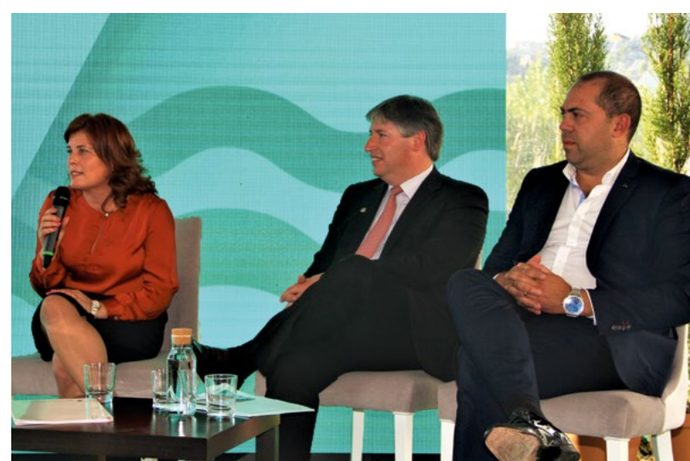

Dos objetivos propostos, há dois anos para a governação da Câmara Municipal, 67% já estão alcançados mas não é só, porque ***"a gestão autárquica coloca sempre mais desafios do que aqueles que planeamos previamente"***, daí que o Executivo pretenda agora atualizar e apresentar novos compromissos. ***"Queremos que os marcuenses saibam claramente quais são e nos avaliem em função disso"***, termina Cristina Vieira.

O Executivo fez coincidir a sessão de balanço dos dois anos de mandato com a apresentação do projeto de requalificação do parque de Bitetos (ver pág. 28 e 29) por se tratar de um projeto estruturante para o concelho numa das áreas estratégicas e que merece especial atenção, o Turismo.

CIDADE DE NATAL

1 DEZ A 5 JAN

O Marco de Canaveses já é "Cidade Natal". Desde o dia 1 de dezembro que as luzes e a música de rua oferecem um ambiente de festa, de alegria, de acolhimento e espalham o espírito natalício pela cidade. Fruto da nova dinâmica, implementada por este Executivo, o Município tem uma programação preparada para o "Marco Cidade Natal 2019" com um conjunto de iniciativas, espetáculos e diversões até ao dia 5 de janeiro de 2020.

"A Câmara Municipal continua a aposta neste evento com o objetivo dar mais vida ao Marco de Canaveses, atrair visitantes, revitalizar o coração da cidade, estimular o comércio local, e, ao mesmo tempo, devolver o orgulho aos marcuenses e despertar o espírito natalício, próprio desta época festiva", sublinha Cristina Vieira.

ILUMINAÇÃO DE NATAL

A Árvore de Natal, colocada na Praça Dr. Crispiniano da Fonseca, com 16 metros de altura e 50 mil lâmpadas, a Bola Gigante junto ao Tribunal, e todas as ruas do perímetro da cidade, estão com a iluminação, que juntamente com a música ambiente completam o quadro natalício.

ANIMAÇÃO NAS RUAS

As ruas têm estado especialmente animadas durante os fins de semana com os duendes, as andas e distribuição de pipocas e de balões.

CARROSSEL INFANTIL

Tem sido um dos locais mais procurados nos primeiros dias da Cidade Natal. Está na Av. Avelino Ferreira Torres e funciona todos os dias, gratuitamente.

MERCADO DE NATAL

O "Mercado de Natal", aberto todos os dias até 24 de dezembro, no Mercado Municipal, volta a ser uma das grandes atrações e a fazer as delícias dos mais pequenos. A Casa do Pai Natal, os duendes, os insufláveis, a cama elástica, os karts a pedais e atelieres para pinturas faciais são só algumas das surpresas preparadas.

CONCERTO ORQUESTRA DO NORTE

Um dos pontos altos da programação cultural do "Marco Cidade Natal" foi o concerto da Orquestra do Norte. "As Quatro Estações", de António Vivaldi, sob a direção do Maestro Titular José Ferreira Lobo, contou com a participação, no violino e direção, de Clara Badia Campos.

CONCURSO DE MONTRAS DE NATAL

Organizado pela Associação Empresarial do Marco, (AEMarco) em parceria com o Município, é uma iniciativa que pretende estimular e valorizar o comércio tradicional, tornando-o mais atrativo durante a quadra natalícia.

CONCERTO DE ANO NOVO

O ano 2020 começa com o concerto de Ano Novo, promovido pela Artâmega, a realizar-se no dia 5 de janeiro, na Igreja do Mosteiro de Alpendorada.

INVESTIMENTO NA CONSERVAÇÃO DO ESPÓLIO DO MUSEU MUNICIPAL

A valorização do espólio do Museu Carmen Miranda tem merecido especial atenção por parte da Câmara Municipal, que, além de já ter conseguido o reconhecimento da autenticidade da obra "Septembre Afternoon" de Paula Rego, avançou com um investimento de 5 mil euros em trabalhos de inventariação, conservação e restauro de oito peças de arte da coleção.

"O nosso património tem de ser preservado e merece ser mostrado à comunidade. Recentemente, por exemplo, efetuamos a pintura e restauro do Busto da República que está exposto no átrio dos Paços do Concelho e conseguimos a valorização e acreditação da tela September Afternoon da artista Paula Rego", *Cristina Vieira*

Lista de peças/obras de arte selecionadas:

· Estandarte da Vila do Marco de Canavezes;
· Sé do Porto. Pintura, de António Carneiro;
· Cães. Pintura, de António Carneiro;
· Namoro. Desenho, de António Carneiro;
· Cabeça de Menina. Desenho, de António Carneiro;
· Desenho a nanking, de Stuart de Carvalhais:
· Homenagem a Gastão Cruz. Pintura, de Cesariny;
· Senhora da Serra Marão. Pintura, de Cesar Abbott;

As oito peças foram selecionadas em função do valor histórico e cultural e das prioridades de conservação, entre as quais se destaca a primeira Bandeira/Estandarte da "Vila do MARCO DE CANAVEZES" que data dos anos 40.

MÚSICA E TEATRO NAS FREGUESIAS

"Saudade do Homem", peça encenada pelo Grupo de Teatro Amador do Centro Cultural da Livração, encerrou o ciclo de teatro que a Câmara Municipal levou às freguesias, com atuações na Livração, no Marco e em Bem Viver.

Depois de "Arlequim Servidor de Dois Amos" (Grupo de Teatro da Artâmega) "Praça das Memórias" (Grupo de Teatro da Universidade Sénior) e "Verdegar" (Núcleo de Etnografia e Folclore da Universidade do Porto), "Saudade do Homem", completou um ciclo de 11 espetáculos em oito freguesias.

Nesta oferta cultural, ao teatro, juntam-se vários concertos de música clássica, promovidos em parceria com a Banda de Música de Vila Boa de Quires e com a Orquestra do Norte.

"Reforçamos a aposta na promoção e apoio aos projetos culturais do concelho. Reconhecemos a importância do movimento associativo na dinâmica sociocultural local e por isso propusemos aos grupos do concelho que colocassem em prática este nosso objetivo de levar as artes às freguesias", explica Cristina Vieira.

FERIADO MUNICIPAL REÚNE FAMÍLIAS NO CASTELINHO

A Festa da Nossa Senhora da Natividade do Castelinho, a 8 de setembro, cuja data coincide com o Feriado Municipal, é uma das festas religiosas mais participadas do concelho. Cumprindo a tradição e numa sentida manifestação de fé, o Santuário da Nossa Senhora do Castelinho, em Avessadas e Rosém, reúne, a cada ano que passa, muitos fiéis e populares.

"O Marco é um concelho de tradições religiosas profundamente enraizadas. E este tipo de manifestações de devoção, e esta em particular, são um importante motivo para a vivência da fé e para o encontro e reunião das famílias", considera Cristina Vieira, para quem a **"a Festa da Senhora do Castelinho assume particular importância pela presença de muitos emigrantes que fazem coincidir o seu tempo de férias com a celebração".**

As celebrações de homenagem à padroeira tiveram início a 7 de setembro com a Procissão de Velas, da Capela do Santuário até à Igreja. No dia 8 de setembro, o ponto alto foi a Eucaristia Solene, presidida pelo Bispo Titular da Diocese do Porto, D. Manuel Linda.

FESTAS DO VERÃO MARCUENSE ENCERRARAM COM A

NOITE VERDE

A cidade do Marco de Canaveses vestiu-se de verde nos dias 13, 14 e 15 de setembro. Marcando o final das festas de verão, a Noite Verde foi uma iniciativa dos comerciantes, que a Câmara Municipal acolheu e implementou, em mais uma demonstração de proximidade e abertura.

Com uma programação diversificada e repartida, as ruas do centro urbano receberam milhares de pessoas. Do programa destacaram-se o desfile de moda, a Feira das Coletividades, o Festival do Anho Assado com Arroz do Forno, a arruada e despique de bombos, os espetáculos musicais e as comemorações do Dia da Freguesia do Marco.

"A Noite Verde pretendeu reforçar a ligação dos marcuenses à cidade, com várias propostas culturais, e envolver o comércio e as estruturas locais, num evento criativo, dinâmico e inovador.", *Cristina Vieira.*

A expectativa era grande por se tratar da primeira Noite Verde mas o êxito do evento fez com que muitos marcuenses já pedissem a sua reedição em 2020.

Cerca de 30 dezenas de associações e instituições locais participaram na animação, um facto sublinhado pela Presidente da Câmara.

"O envolvimento das associações e instituições foi um dos aspetos relevantes da Noite Verde que se revelou um êxito. A aposta do Município do Marco de Canaveses neste evento, com uma grande diversidade cultural e social, atraiu muitos visitantes ao concelho, proporcionou momentos de animação e descontração que nos leva a reforçar que esta é uma festa a repetir" Cristina Vieira.

Após três dias de intensa festa, ouvidos os comerciantes e os populares, Cristina Vieira ficou com uma certeza: ***"mantendo, de forma consistente, a dinâmica cultural em que temos apostado, criaremos confiança e a sensação de que vale a pena viver e investir no Marco de Canaveses".***

O PROJETO QUE PROMETE TRANSFORMAR

BITETOS E O TURISMO

NO MARCO DE CANAVESES

A requalificação urbana e paisagística do parque de Bitetos é uma das apostas da Câmara Municipal para explorar o potencial turístico do concelho, através daquela que é uma dos principais vias de passagem de visitantes, como bem explicou a Presidente Cristina Vieira na apresentação do projeto no dia 26 de outubro.

"Em 2018, quase um milhão e trezentas mil pessoas navegaram através do rio Douro, um número que tem vindo a crescer de forma consistente de ano para ano", referiu a Presidente.

Esse é apenas um dos motivos que leva a Câmara Municipal a olhar para Bitetos como local central na Estratégia Municipal do Turismo.

"Bitetos é um ponto de ligação entre monumentos e produtos de interesse turístico do concelho e é um local insubstituível no futuro desta e de outras atividades e no desenvolvimento económico do Marco de Canaveses", *Cristina Vieira.*

Um intenção reforçada pelo facto de o arquiteto Bruno Costa, autor do projeto, ser marcuense, natural de Alpendorada.

"Confesso que ainda hoje é difícil descrever a emoção que senti quando fui convidado a apresentar esta proposta. Bitetos é um local onde convivo há muitos anos com amigos, motivos de festas e passeios, mas também motivo de muitas conversas sobre um potencial pelo qual, infelizmente, pouco foi feito" começou por referir o arquiteto, para quem a chave na elaboração do projeto ***"esteve em conhecer o local e as necessidades das pessoas".***

A beleza natural do parque, a existência da praia fluvial que atrai dezenas de milhares de visitantes e a localização próxima da principal indústria exportadora do concelho e de referência mundial - o granito - tornam ainda mais relevante este projeto como impulsionador das linhas de turismo que o concelho pode desenvolver.

O projeto de requalificação do parque de Bitetos não foi, todavia, pensado exclusivamente para o exterior, pelo contrário até. A prioridade número um, segundo Cristina Vieira, é que esta intervenção

"possa ir ao encontro do orgulho e profundo sentimento de pertença que a população tem em relação a este lugar", *Cristina Vieira.*

O PROJETO INTERVÉM EM TREZE ÁREAS DAS QUAIS SE DESTACAM:

ESPAÇO DE TURISMO COM AUDITÓRIO

A localização do novo espaço de turismo está estrategicamente numa zona central para receber e orientar os visitantes a explorar Bitetos. Além disso, será implantado numa cota superior, estando assim, menos sujeito a cheias.

O novo edifício, oferece ao visitante uma vista panorâmica, uma zona de estar e um anfiteatro. Fora deste edifício as pessoas terão uma das perspetivas mais interessantes sobre o cais, a praça e a praia.

OUTRAS ÁREAS A INTERVIR:

+ Novo acesso e novo estacionamento
+ Vias de acesso existentes
+ Parque de merendas
+ Praia fluvial
+ Plataforma e miradouro de entrada na praia
+ Estacionamentos
+ Ponto de receção de embarcações
+ Passeio das pesqueiras
+ Parque infantil
+ Via de circulação pedonal e de cargas

HANGAR DE APOIO

Bitetos é por demais conhecido pela praia e também diversão com os desportos náuticos. A canoagem está em Bitetos desde 1989.

A cada ano são centenas de pessoas, da região e de vários países, que experimentam a canoagem, o esqui-aquático, os passeios de barco a motor no rio Douro, a partir dos promotores de atividades náuticas. Por isso é proposto um hangar de apoio às atividades, equipamentos, turistas e desportistas náuticos.

Este espaço será constituído por áreas de armazenamento de equipamentos e barcos. Contempla também casas de banho para apoio aos praticantes e turistas náuticos.

PRAÇA E O ANFITEATRO EXTERIOR

A praça foi projetada para ser um ponto primordial da intervenção, face às várias atividades que este espaço permitirá. Este será o local mais polivalente, pois permite a realização de iniciativas várias, como mostras de produtos da região, mercados de produtos biológicos, regionais e de artesanato, exposições, entre outros.

O anfiteatro exterior foi desenhado como complemento à praça e para o usufruto de eventos como: concertos, encontros de danças populares, aulas ao ar livre, entre outros. O anfiteatro é uma bancada, zona privilegiada de estadia, tendo o rio como extraordinário pano de fundo.

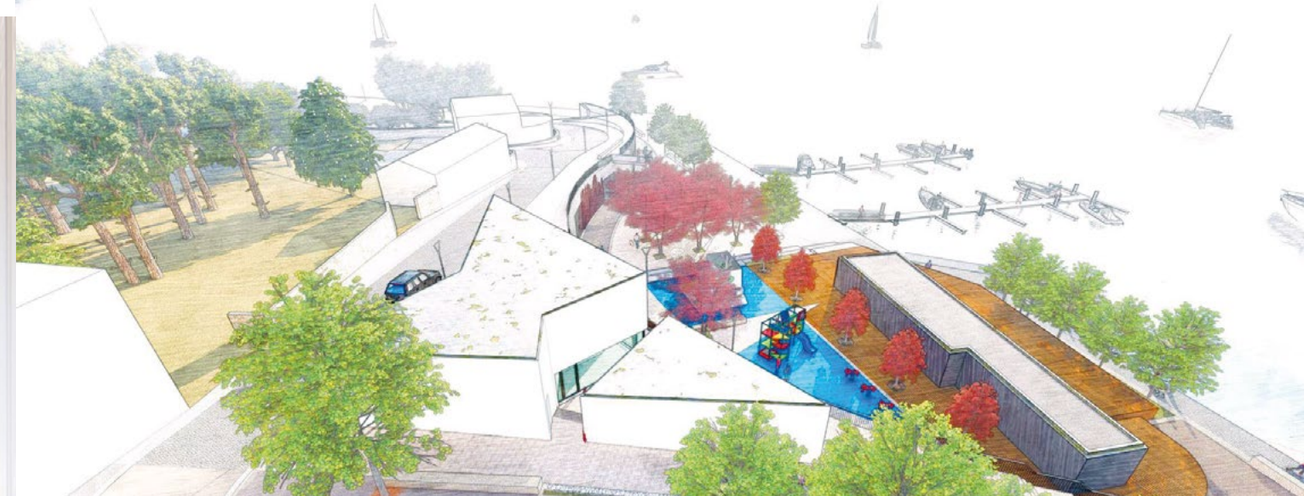

REGRESSA EM 2020

FESTIVAL JUVENTUDE DE MONTEDEIRAS

O Festival da Juventude de Montedeiras estará de regresso ao calendário cultural do Marco de Canaveses em 2020. A proposta para a organização do festival, apresentada pelo Grupo Municipal e pela Juventude do Partido Socialista do Conselho Municipal da Juventude, foi aprovada em setembro em reunião daquele órgão.

Segundo os proponentes Marcos Queirós e Luís Vieira, "com a requalificação do espaço e a dinâmica cultural imprimida no concelho, estão reunidas as condições para voltarmos a afirmar este festival na região e no país".

A proposta surge num momento em que se encontra a decorrer a requalificação integral do Parque de Montedeiras, um projeto no qual a Câmara Municipal está a investir cerca de 150 mil euros.

"Foi uma proposta muito oportuna e fico satisfeita por ter sido aprovada. Este é um festival que marcou gerações de marcuenses, recuperá-lo será também marcante para todos nós. É mais um grande evento a enriquecer o já extenso cartaz cultural do Marco de Canaveses", *Cristina Vieira.*

O modelo do festival ainda não está fechado, mas um dos objetivos já assumidos é dar palco e visibilidade a bandas concelhias que buscam uma oportunidade de se imporem no panorama musical nacional.

O Festival de Montedeiras realizou-se pela última vez em julho de 2010.

ACADEMIA DE PATINAGEM DO MARCO APRESENTA

ALADDIN EM PATINS

A Academia de Patinagem do Marco de Canaveses (APM) oferece, este Natal, mais um espetáculo de grande qualidade artística e desportiva à população marcuense, com o tema "Aladdin em Patins".

A narrativa do espetáculo descreve Aladdin, que vive nas ruas da fictícia cidade no Médio Oriente, Agrabah, e a sua vida muda quando ao ajudar a jovem princesa Jasmine, a recuperar uma jóia, se apaixona por ela. O espetáculo levará a uma viajem pelo reino da magia e da fantasia, tão próprios desta época do ano. Com três sessões agendadas, uma será apresentada para as crianças das escolas do concelho no dia 17 de dezembro, e duas para o público em geral a decorrer no dia 14 , à noite, e no dia 15 à tarde.

"A aposta de ser apresentado mais um espetáculo do que tem vindo a ser prática da APM, reflete um dos objetivos da nova direção em dar maior impacto visual e presença a esta modalidade desportiva no Marco de Canaveses"

Isabel Monteiro,
Presidente da APM

MARCO DE CANAVESES COM O MENOR NÚMERO DE INCÊNDIOS DOS ÚLTIMOS 5 ANOS

OS DADOS MOSTRAM AINDA QUE NOS ÚLTIMOS 19 ANOS SÓ POR UMA VEZ (EM 2014) TINHA HAVIDO MENOS OCORRÊNCIAS NO CONCELHO

O concelho do Marco de Canaveses registou este ano 143 ocorrências de incêndios, o menor número desde 2014, ano em que se registaram 117 fogos rurais. Os dados disponíveis, mostram também que este ano é o segundo melhor desde 2001.

O balanço da época de incêndio foi o tema principal da reunião da Comissão Municipal de Defesa da Floresta do Marco, que reuniu no dia 20 de novembro as autoridades locais.

"A Comissão foi unânime em considerar 2019 como um ano positivo e em elogiar o esforço que fizemos na prevenção. Por exemplo, o investimento de cerca de 45 mil euros que fizemos na beneficiação de caminhos florestais foi considerada como fundamental por parte do Comandante dos Bombeiros Sérgio Silva", revela Cristina Vieira, Presidente da Câmara Municipal.

Além da beneficiação dos caminhos florestais, o Serviço Municipal de Proteção Civil do Marco de Canaveses, em parceria com as autoridades, levou a cabo limpezas de terrenos, operacionalizou o programa Queima Segura, realizou ações de fogo controlado e ações de sensibilização que chegaram a quase duas mil pessoas, entre adultos e crianças.

Quanto às situações de incumprimento nas limpezas em torno das casas, foi realçado na reunião que a falta de dados dos prevaricadores, nas queixas apresentadas, atrasou ou impossibilitou a resolução de processos.

"É dever dos lesados identificar claramente nas suas queixas o nome e morada completos de cada um dos proprietários que têm os terrenos por limpar. A Câmara só pode dar garantias de resolução atempada se essa colaboração existir"
Cristina Vieira.

Apesar do menor número de ocorrências este ano, a área ardida no concelho aumentou relativamente a 2018, em grande medida devido a dois incêndios: um em Paredes de Viadores e Manhuncelos e outro em Soalhães. Este último iniciou-se na localidade do Grilo, concelho de Baião.

ANO	Nº DE INCÊNDIOS
2019	143
2018	161
2017	256
2016	309
2015	311

ESTRATÉGIAS DE PREVENÇÃO 2020

A preparação e planeamento dos trabalhos de prevenção, sensibilização e fiscalização para o próximo ano estão já em curso e face aos bons resultados destes anos, o objetivo é aperfeiçoar a estratégia que assenta fundamentalmente no trabalho de equipa entre o Serviço Municipal de Protecção Civil, o Comando dos Bombeiros do Marco, a Guarda Nacional Republicana e juntas de freguesia.

AFEDT E BOMBEIROS
O Serviço Municipal de Protecção Civil e a AFEDT – Associação Florestal de Entre Douro e Tâmega, com o contributo indispensável do Comando dos Bombeiros do Marco, terão como trabalho principal, identificar desde já os caminhos e áreas a intervencionar, para limpezas, ações de fogo controlado e arranjos de pavimentos para facilitar a circulação de viaturas.

JUNTAS DE FREGUESIA
Os presidentes das juntas de freguesia conhecem muito bem o território e estão próximos das populações, sendo parceiros fundamentais para colaborar na identificação de situações e áreas de maior risco, assim como no apoio às comunidades, ajudando a organizar sessões de esclarecimento, no preenchimento de pedidos de realização de queimas, informando e tirando dúvidas, recebendo e encaminhando para as autoridades adequadas requerimentos e participações.

GNR
Com a GNR, o foco do trabalho de planeamento tem por objectivo definir as áreas que deverão merecer prioridade em termos de sensibilização e fiscalização do cumprimento da legislação, nomeadamente no que respeita à limpeza dos matos.

RALI TERRAS D'ABOBOREIRA

A sétima e penúltima etapa do nacional de ralis de 2019 passou por Marco de Canaveses, Amarante e Baião. Espetáculo, muito público e muito calor foi o que os três dias do Rali Terras d'Aboboreira reservaram.

Pela primeira vez o Marco de Canaveses associou-se aos dois concelhos vizinhos na organização desta prova que, por cá, colocou os 80 pilotos nas estradas de Manhuncelos, Marco, Avessadas, Várzea de Ovelha e Aliviada, Freixo, Paredes de Viadores e Soalhães, com o parque de assistência de viaturas localizado no largo da feira do Marco.

***"Sempre defendemos que o nosso município deve ser palco de provas nacionais e internacionais de desportos motorizados, pois esta é uma região onde há uma grande paixão pelo desporto automóvel e motorizado. Temos pilotos e público apaixonado, além do potencial único que a natureza nos oferece"**, Paulo Couto.*

A aposta no rali é para manter e em 2020 o Marco vai receber a Super Especial Noturna, prova em circuito urbano que maior espetáculo proporciona.

O Rali Terras d'Aboboreira, contou com nove provas especiais de classificação, 87 kms cronometrados, 80 pilotos inscritos, e três campeonatos em disputa:
- Campeonato de Portugal de Ralis;
- Campeonato Norte de Ralis;
- Campeonato de Portugal de Clássicos Ralis.

4 NACIONAIS DE MOTOCICLISMO EM 4 MESES

Marco de Canaveses recebeu os campeonatos nacionais de Super Cross, Super Enduro, Enduro e Rally Raid.

A aposta no desporto motorizado por parte da Câmara Municipal tem-se traduzido na organização de vários campeonatos nacionais no concelho ao longos dos últimos meses.

Desde 27 de julho, o Marco de Canaveses já foi anfitrião de quatro campeonatos nacionais, organizações levadas a cabo pelas associações locais (Motor Clube do Marco e Aldeia Rotativa) , Câmara Municipal e Federação Portuguesa de Motociclismo.

Centenas de pilotos, muitos deles marcuenses, e milhares de amantes das modalidades passaram pelo concelho para participar ou assistir a estas provas.

SUPER CROSS

Há oito anos que a pista da Aldeia Rotativa, em Vila Boa de Quires, não recebia um campeonato nacional. A 27 de julho, a 'catedral nortenha' da modalidade, como lhe chama a Federação Portuguesa de Motociclismo (FPM), recebeu com entusiasmo os melhores pilotos nacionais e estrangeiros de Super Cross.

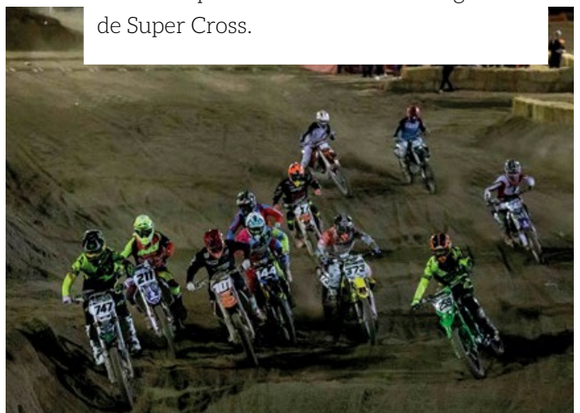

SUPER ENDURO

Decorreu a 31 de agosto também na pista da Aldeia Rotativa. O público mais uma vez não faltou à chamada para a penúltima prova do campeonato.

ENDURO

O Enduro Marco - Rios de Emoção foi a última prova do ano e consagrou Diogo Ventura como campeão nacional absoluto. A prova decorreu nos dias 12 e 13 de outubro e serviu como ensaio para o Mundial que vai decorrer em 2020 no Marco. Organização: Motor Clube do Marco e FPM.

RALLY RAID

Cerca de 80 pilotos, entre eles alguns dos mais importantes pilotos nacionais de todo-o-terreno que vão estar no Dakar 2020, participaram no Rally Raid Marco de Canaveses nos dias 22, 23 e 24 de novembro, nas categorias Motos, SSV, Quad e Maxitrail.

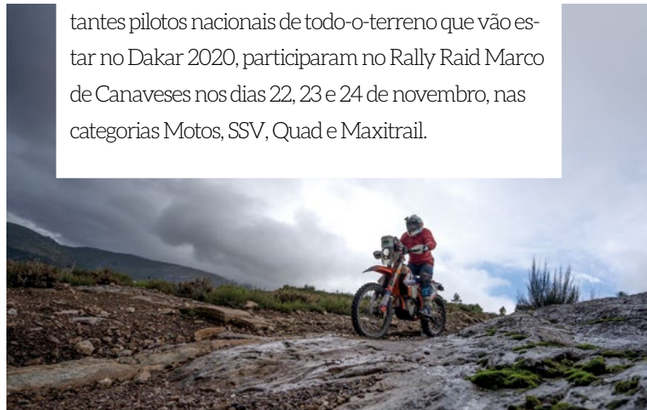

50 MIL EUROS PARA RENOVAR

PISCINAS DE ALPENDORADA

EQUIPAMENTO PASSA TAMBÉM A ESTAR ABERTO MAIS UM DIA POR SEMANA

As Piscinas Municipais de Alpendorada reabriram no dia 30 de setembro após obras de requalificação no valor de 50 mil euros.

O equipamento inaugurado há mais de uma década precisava de melhorias ao nível de funcionalidade, conforto e segurança, quer para utilizadores quer funcionários e técnicos.

***"Temos de estar especialmente atentos a equipamentos desta importância, com cerca de mil utilizadores de todas as idades"**, Cristina Vieira.*

A Presidente lembra ainda o esforço que a Câmara fez para levar a cabo as obras durante o período de verão ***"para não ter de se interromper a prática desportiva por um maior período de tempo"***.

A intervenção abarcou as instalações de apoio aos tanques, desde a receção, os gabinetes e os balneários, designadamente na reparação dos elementos de desgaste, as madeiras, assim como a resolução de algumas situações mais críticas de condensações típicas do tipo de edifício e pinturas. Nos balneários foram substituídas algumas portas e revestidas as paredes a azulejo. O exterior também foi intervencionado com pinturas de algumas das fachadas.

Além das obras de melhoria, a Câmara Municipal criou condições para as piscinas estarem abertas à segunda feira, ao contrário do que acontecia anteriormente, pelo que agora os utilizadores a podem frequentar de segunda a sábado.

EXECUTIVO HOMENAGEIA

CAMPEÕES

Têm sido muitos os atletas recebidos e homenageados pela Câmara Municipal, sinal da vitalidade do desporto no concelho e do talento dos atletas marcuenses.

A 10 de setembro, o Executivo Municipal entregou medalhas e Votos de Louvor a Rosa Madureira, a Gonçalo Cardoso e a Joaquim Santos.

Rosa Madureira, atleta da AD Marco de Canaveses 09, pelas conquistas do Campeonato Nacional de Maratona de Estrada e do Campeonato Nacional de Corrida em Montanha, da Federação Portuguesa de Atletismo, na época 2018/2019;

Gonçalo Cardoso, Vice-campeão Europeu, ao serviço da Seleção Nacional de Futebol, no escalão de Sub-19;

Joaquim Santos, atleta do Ginásio Clube de Alpendorada, pela Conquista do Campeonato Nacional de Velocidade em K1-1000 metros, no escalão de Veteranos C, da Federação Portuguesa de Canoagem.

Ainda este mês de dezembro, mais quatro marcuenses vão ser homenageados pelos feitos alcançados no desporto: Hugo Gonçalves (trail), Joaquim Ribeiro (karaté), João Santana e António Pereira (pesca desportiva) e José Ferreira (tiro).

MAIS EM APOIOS E MAIS OPORTUNIDADES

Os clubes marcuenses viram, nos últimos dois anos, a Câmara Municipal reforçar as verbas de apoio ao desporto. Em 2018 e 2019, as 70 associações desportivas marcuenses receberam mais de 670 mil euros, quando nos dois anos anteriores tinham recebido 481 mil euros. Trata-se de um aumento de 39%.

Entretanto, o Executivo Municipal decidiu alterar a forma de cálculo de atribuição de subsídios aos clubes federados de modo a tornar a distribuição de verbas mais justa (ver quadro de alterações). Em troca, as associações passam a ter integrar até cinco crianças ou jovens carenciados, devidamente identificados pelos técnicos de Ação Social do Município sem qualquer tipo de custo.

"Era nosso desejo aumentar as verbas de apoio aos clubes que dinamizam modalidades coletivas federadas e entendemos que em troca eles nos deviam ajudar a criar mais uma resposta social: a integração de crianças e jovens carenciados, que desta forma passam a ter mais oportunidades de praticar desporto."
Paulo Couto.

As alterações entram em vigor já nos apoios para a época 2019/2020.

Alterações:

- Aumento de 500 euros nos valor para manutenção de instalações não municipais, que passa a ser de 2000€ por época;
- Atribuição de um valor adicional (entre 25 e 500€) para secções de modalidades individuais, cujos atletas participem em competições nacionais e/ou internacionais ;
- Na formação, passa a existir um número máximo de uma equipa apoiada por escalão e passa a existir também um limite máximo de atletas por equipa em função de cada modalidade;

HÉLDER ANTUNES

Foi jogador e treinador na Casa do Povo de Vila Boa do Bispo e Hóquei Clube do Marco. É selecionador nacional de hóquei em patins feminino desde fevereiro deste ano e já cumpriu o sonho de representar Portugal num campeonato do mundo.

Que análise faz ao quinto lugar alcançado no Mundial de hóquei em patins feminino deste ano?

O formato do Campeonato do Mundo feminino mudou em 2017. Passou a estar inserido nos, agora denominados, World Roller Games (WRG). Foi-nos proposto melhorar o 7.º lugar obtido na 1.ª edição dos WRG. Esse objetivo foi alcançado.

Portugal pode ser campeão do Mundo a breve prazo?

Queremos ser campeões do Mundo e da Europa o mais breve possível e sê-lo várias vezes. Há um difícil caminho a percorrer. Temos distâncias a encurtar apesar de nos termos batido olhos nos olhos contra potências como o Chile e a Argentina. No feminino nunca fomos campeões do mundo e europeus já não vencemos desde 2001. Estamos focados em modificar esse "cenário" e vamos lá chegar.

Que significado teve disputar esta competição com a seleção nacional?

É aquele momento que sempre sonhei. Teve um significado muito especial e é muito emotivo. Recordo que no final do último jogo que fizemos, essa emoção se apoderou de mim no balneário, coisa rara de acontecer. É indescritível ouvir o nosso hino, viver *in loco* a conquista da seleção masculina, estares junto dos grandes nomes da modalidade e ser recebido pelo Presidente da República. É especial também sentires que muitas pessoas te conhecem.

O Hélder Antunes que viajou para Barcelona não foi o mesmo que regressou.

Como é que analisa o desenvolvimento da modalidade no Marco de Canaveses?

A modalidade vai sobrevivendo graças a pessoas dedicadas e a ex-praticantes que a mantêm viva. Poderia estar mais desenvolvida se tivesse outros apoios. Existe no concelho há mais de 30 anos e talvez merecesse outro tipo de aposta. O número de praticantes tem reduzido ao longo dos anos e pela primeira vez na história da modalidade esta época não temos nenhuma equipa feminina no nacional.

Que medida tomaria, se pudesse, para melhorar a modalidade localmente?

Poderia enumerar várias. A ter que escolher uma, opto pela criação de escolas municipais de patinagem/hóquei em patins. Tomando como exemplo Vila Boa do Bispo, onde faria sentido haver uma dessas escolas, ministrada por alguém da área. Uma medida destas seria três em um: rentabilização de um pavilhão gimnodesportivo; possibilidade das crianças praticarem uma modalidade gratuitamente onde poderão seguir carreira; e o clube iria aumentar o número de praticantes.

Que desafios perspetiva na sua carreira? Treinar na 1ª divisão é uma ambição?

Não dissocio desafio de ambição, pois um não existe sem o outro para mim. Logo a minha ambição só está no trabalho a realizar com a seleção nacional feminina e trabalhar em prol do hóquei em patins feminino nacional. Não há maior desafio do que trabalhar para ganhar títulos internacionais pelo nosso país e tentar fazer história. Esperamos ter tempo para desenvolver todo o trabalho. Futuramente gostaria de orientar uma equipa da 1.ª divisão masculina ou lutar pelo título nacional feminino.

FREGUESIAS BENEFICIAM DE

MAIS DE 300 OBRAS EM 2 ANOS

Melhorar infraestruturas, vias de comunicação e reforçar a coesão territorial foi uma das prioridades estabelecidas pelo Executivo Municipal, que nos dois primeiros anos de mandato se traduziu num investimento superior a dois milhões de euros.

Ao todo foram planeadas e lançadas cerca de duzentas intervenções em todas as freguesias, entre pavimentação a cubos de granito ou betuminoso, construção de muros de suporte, instalação de guardas de segurança, sinalização horizontal, construção de passeios e instalação de sistemas de drenagem de águas pluviais.

Parte deste valor foram obras a pedido e em articulação com as juntas de freguesia, outra parte resulta de solicitações da população ou identificadas pelo Município.

"As obras de proximidade têm uma particularidade muito importante: resolvem problemas concretos da vida das pessoas. São muitas vezes pedidas pelas próprias ao Executivo e muitas vezes ficamos com o sentimento de dever para com elas porque é para isso que estamos cá", diz Mário Bruno Magalhães

"Não há obras grandes nem pequenas. Um passeio à porta de uma pessoa de cadeira de rodas tem um valor que não podemos quantificar, por isso aqui não se trata de avaliar as obras em função da sua dimensão material. Cada uma destas intervenções tem uma enorme importância",

Mário Bruno Magalhães.

A juntar às empreitadas, há mais cerca de 150 obras por administração direta, ou seja, executadas pelos serviços técnicos do Município.

Em maquinaria, mão de obra e materiais, o valor destas obras é, até agora, estimado em 382 mil euros, a somar aos mais de dois milhões investidos em empreitadas.

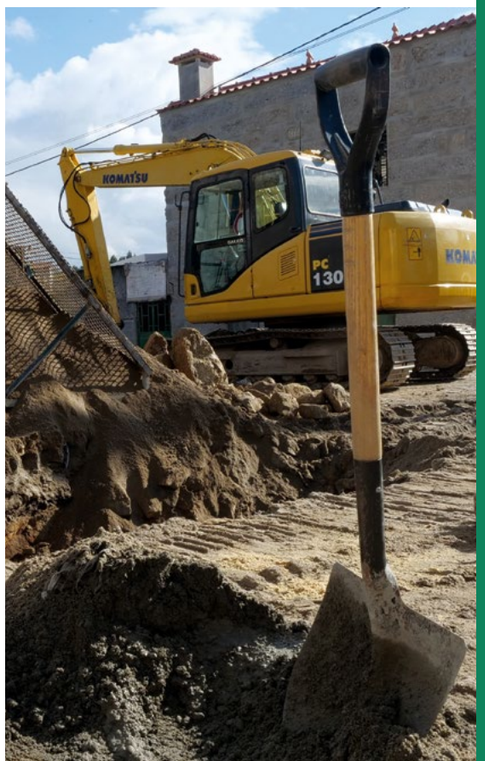

REQUALIFICAÇÃO DO JARDIM MUNICIPAL

PARA TERMINAR ATÉ MARÇO DE 2020

Arrancou no dia 23 de setembro a requalificação do Jardim Municipal, uma obra que pretende transformar este espaço nobre do centro da cidade, tornando-o mais acolhedor e seguro.

"A Requalificação do Jardim tem como objetivo torná-lo mais apelativo, devolvendo-o à cidade como um espaço de referência na mesma", Cristina Vieira

A intervenção será minimalista, procurando manter a arquitetónica que faz do Jardim Municipal um espaço de beleza ímpar na região. Será realizada a remodelação integral dos espaços inseridos nas arcadas, onde a Câmara Municipal pretende ver instalados estabelecimentos de promoção de produtos regionais.

No patamar intermédio a alteração surge ao nível do parque infantil, com novos equipamentos, será criado um espaço mais extenso de relvado, para uma melhor utilização e fruição da zona de espetáculos ou atividades que se possam desenvolver no palco. A iluminação é outro dos aspetos que vai ser significativamente melhorado para tornar o espaço mais convidativo e seguro à noite. Todas as árvores centenárias serão mantidas.

A obra vai custar 293 mil euros, comparticipada em 85% pelo Fundo Europeu de Desenvolvimento Regional (FEDER).

CÂMARA MUNICIPAL OUVIU
MORADORES E COMERCIANTES DA AV. CARLOS MOTA PINTO

A Câmara Municipal do Marco de Canaveses promoveu, no início do mês de outubro, uma sessão de apresentação e discussão do projeto de requalificação da avenida Carlos Mota Pinto (avenida das Finanças) em que estiveram cerca de 50 munícipes, a maioria moradores e comerciantes.

"Quisemos envolver os munícipes e tranquilizar moradores e comerciantes quanto às alterações que vão ser feitas no perfil da avenida. A maior preocupação da população, que nós partilhamos, é uma eventual alteração do número de lugares de estacionamento, por isso estamos a trabalhar para aumentar os lugares na zona", refere Mário Bruno Magalhães, que anunciou que a resolução da situação passa pela aquisição, por parte da Câmara, de um parque de estacionamento próximo da avenida com capacidade para 137 lugares.

A proposta de projeto e maquete apresentados prevê a redefinição da via para uma faixa de rodagem, mantendo-se os dois sentidos de tráfego mas deixado de existir os canteiros que atualmente funcionam como separador central. O objetivo é obrigar à redução da velocidade de circulação e aumentar a segurança. Outras das propostas são o acréscimo da área dedicada à circulação pedonal, implementação de áreas dedicadas a esplanadas e outros serviços, arborização e maior permeabilização do solo.

"Ouvimos sugestões muito valiosas e, na medida do possível, tentaremos ir ao encontro dos desejos de todos - comerciantes, moradores e marcuenses que usam esta zona da cidade"

Mário Bruno Magalhães.

A intervenção da Avenida Carlos Mota Pinto encontra-se em fase de projeto, passará a contratação de execução de obra, que ainda não tem prazo para iniciar.

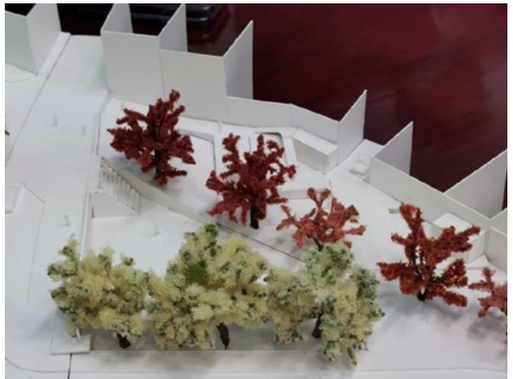

CÂMARA REQUALIFICA
RUA ENG. MANUEL CARNEIRO GERALDES
EM BEM VIVER

É uma das principais ruas da freguesia de Bem Viver mas encontrava-se há alguns anos num estado de degradação acentuado. A rua Eng. Manuel Carneiro Geraldes liga o largo da Feira Nova à escola primária e outros lugares importantes da freguesia, pelo que a Câmara Municipal decidiu investir mais de 200 mil euros na sua requalificação.

"É um arruamento cujo pavimento se encontra bastante degradado e sem passeios. Considerando o acesso à escola, era urgente dotar a rua de condições de segurança para as crianças e seus familiares que transitam a pé", diz Mário Bruno Magalhães, que lembra ainda que esta era uma situação há muito sinalizada.

A obra incluiu a alteração das redes de drenagem de águas residuais e pluviais, a pavimentação em betuminoso e a construção de passeios. Está também prevista a intervenção nas redes de telecomunicações e na rede de distribuição de energia e da iluminação pública.

MUNICÍPIO E EDP REFORÇAM SERVIÇO DE DISTRIBUIÇÃO DE ENERGIA

O município do Marco de Canaveses e a EDP Distribuição procederam à instalação de um novo posto de transformação (PT) em Agrela, na Freguesia de Vila Boa de Quires e Maureles, um investimento de 45 mil euros.

"Este novo posto de transformação dá resposta a uma zona que apresentava diversas queixas sobre o fornecimento de energia elétrica", afirma Mário Bruno Magalhães, Vereador da Câmara Municipal do Marco de Canaveses.

Estima-se que o PT agora instalado cause impacto em cerca de 45 locais de consumo que passam a estar alimentados por esta nova infraestrutura, trazendo claras vantagens para toda aquela zona. Recorde-se que durante o ano de 2019 foram iniciadas, pela EDP e Câmara Municipal, as instalações de sete novos postos de transformação, estando já previsto mais um para o próximo ano:

Agrela	**Vila Boa de Quires**
Ambarão	**Soalhães**
Rua Campos de Cima	**Penha Longa**
Rua José Rocha Couto	**Vila Boa do Bispo**
Rua dos Agros	**Sande e São Lourenço**
Av. Amália Rodrigues	**Marco**
Ordonho	**Alpendorada, Várzea e Torrão**
Rua de S. Nicolau	**Previsto para 2020 Marco**

RANCHO FOLCLÓRICO DE SANTA MARIA DE MAURELES

"PÉROLA" DO FOLCLORE PORTUGUÊS FAZ 60 ANOS

Se o folclore existe para preservar o património cultural imaterial e etnográfico de uma comunidade, talvez nenhum grupo o tenha feito como o Rancho Santa Maria de Maureles. Foi fundado a 22 de dezembro de 1959 para ser um postal ilustrado dos usos, costumes e tradições da freguesia, relatando a sua história e a forma de viver das suas gentes.

"As pesquisas e recolhas de material etno/folclórico remontam a três anos antes, (1956)", explica um dos fundadores Fernando Barbosa. O atual Presidente da Mesa da Assembleia Geral recorda ainda que a ideia de fundar o rancho surgiu pelas pessoas que nos anos 50 do século passado frequentavam os espetáculos culturais na Casa da Ponte, uma casa senhorial, no coração da freguesia de Maureles, onde se realizavam peças de teatro e concertos.

Na altura não havia ranchos folclóricos na região e as informações sobre as primeiras danças, trajes e cantares, segundo Fernando Barbosa, "***foram transmitidas por pessoas mais velhas - nossos pais, nossos tios e outras pessoas da terra - que na sua juventude já as tinham cantado e dançado e nos passaram esses conhecimentos que ainda hoje fazem parte do reportório do rancho".***

É esse trabalho, baseado na recolha e registo de factos relacionados com as vivências do povo de Maureles, que faz, ainda hoje, do Rancho Santa Maria de Maureles um dos exemplos mais fiéis do que é verdadeiramente o folclore e ***"uma pérola do Folclore Português"***, como lhe chamou Fernando Ferreira, antigo Presidente da Federação do Folclore Português em "Vida e Obra do Rancho Folclórico de Santa Maria de Maureles".

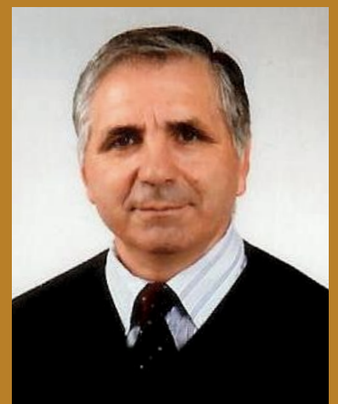

CASA DA CULTURA POPULAR DE MAURELES

A inauguração, em 2013, da Casa da Cultura Popular de Maureles é um dos pontos altos da história do Rancho Folclórico. Este património esteve sempre ligado à associação pois resulta do restauro da antiga casa onde os primeiros elementos aprenderam a dançar a Chula.

No seu interior é possível visitar o Museu do Linho e do Vinho de Maureles, um dos mais atraentes e mais completos espaços museológicos alusivos ao linho em Portugal. As peças que serviram para o manusear aparecem ilustradas através de sugestivos vídeos em que intervêm artesãs experimentadas na sua confeção, envergando trajes tradicionais de trabalho segundo os modelos da época.

CONTINUAR A ESCREVER ESTA BONITA HISTÓRIA É O MAIOR DESAFIO

Reconstruir a sede da associação é um dos desejos mais imediatos dos atuais dirigentes, pois ***"é um edifício antigo e muito degradado",*** conta Agostinho Sousa, atual Presidente da Direção.

"Essa é a nossa necessidade mais urgente pois realizamos semanalmente os ensaios naquele espaço, e até por uma questão de segurança precisamos de intervir nele", de resto, refere o Presidente, ***"o rancho felizmente conta com um grupo de pessoas muito comprometidas e disponíveis para ajudar. Só assim é possível continuar a escrever esta história que merece ser contada por muitos mais anos",*** finaliza Agostinho Sousa.

PRINCIPAIS ATIVIDADES DO RANCHO:

- **Organização do Festival de Folclore do Rancho de Santa Maria de Maureles (em 2019 realizou-se o 50.º Festival)**
- **Participação em Festivais (10 a 15 por ano)**
- **Serragem da Velha**
- **Cantar das Janeiras**
- **Desfolhada**
- **Magusto**

"O MARCO É UM CONCELHO RICO EM EMPRESÁRIOS DE MUITO TRABALHO"

AMPLIAR O CAMPO DE AÇÃO DA AE MARCO E APROXIMÁ-LA, CADA VEZ MAIS, DOS EMPRESÁRIOS MARCUENSES

Manuel Ferreira, atual Presidente da Direção da Associação Empresarial do Marco de Canaveses (AE Marco) fala-nos sobre a instituição e sobre o papel preponderante desta, na dinâmica económica e social do concelho.

Conheceu a Associação pela mão do pai que já era associado da AE Marco e anos mais tarde foi convidado para integrar a direção. A sua envolvência na Associação fez com que, no final de 2018, fosse referenciado pela equipa, elementos da direção e colaboradores para assumir o cargo de presidente, tendo iniciado funções no começo de 2019.

Enquanto Presidente da Direção desta instituição do Concelho, Manuel Ferreira, assume que a grande prioridade é ***"manter a sustentabilidade da AE Marco"***. Para isso, conta com a cooperação e empenho dos colaboradores e dos associados para a continuação dos objetivos definidos, que passam por ***"ampliar o campo de ação da Associação e aproximá-la, cada vez mais, dos empresários marcuenses"*** explica Manuel Ferreira.

Atualmente, a AE Marco conta com 450 associados ativos, e presta serviços de organização contabilística e assessoria fiscal a cerca de 280 desses associados. Estes encontram ainda na Associação um importante apoio no que respeita à consultoria, ao apoio jurídico e à organização da formação, permitindo-lhes manterem-se informados e darem cumprimento ao disposto na legislação laboral. A AE Marco faz ainda a mediação entre os empresários associados e as entidades públicas tais como o Serviço de Finanças, a Segurança Social, o IEFP, a Autoridade para as Condições do Trabalho, a Autoridade de Segurança Alimentar e Económica (ASAE), entre outras.

O dirigente destaca a fulcral parceria existente entre a AE Marco e o Município do Marco de Canaveses: ***"O apoio prestado pela Câmara Municipal é essencial para o desenvolvimento dos eventos realizados pela AE Marco"***, refere Manuel Ferreira. ***"Desta associação já resultaram diversos eventos de sucesso comprovado tais como a Festa dos Bons Petiscos e do Vinho Verde, a Festa da Cerveja e da Francesinha, a Noite Verde, entre outos"***.
O presidente reforça a vontade de manter esta parceria no futuro e desvenda alguns eventos que pretende realizar, nomeadamente uma Gala Comemorativa dos 75 anos da AE Marco no decurso do ano de 2020.

Olhando para o presente da AE Marco, Manuel Ferreira afirma que ***"a situação é estável, mas em muito devido a um trabalho interno árduo, que não é visível no exterior, mas que tem marcado a diferença na manutenção da sustentabilidade da Associação"***.
Já no que respeita ao tecido empresarial da região, o presidente salienta que ***"o Marco de Canaveses é um concelho rico em empresários de muito trabalho, que mantêm o esforço e a dedicação mesmo nas adversidades. Juntando-lhes um pouco de criatividade, essencial em todos os projetos, acredito que as empresas concelhias continuarão a fazer a diferença a nível nacional e internacional"***.

É neste sentido que Manuel Ferreira deixa um apelo a todos os empresários Marcuenses, ***"gostava de convidar todos os empresários a tornarem-se sócios da AE Marco, pois existe uma equipa multidisciplinar que trabalha em prol de todos os associados. A adesão de todos torna-nos uma associação forte e com mais voz junto de outras instituições. Porque juntos somos mais fortes"***.

NOVO SERVIÇO
PARA APOIAR CONSUMIDORES

O Marco já dispõe de um Centro de Informação Autárquico ao Consumidor – CIAC.

O CIAC tem como funções principais informar os munícipes dos seus direitos e deveres, enquanto consumidores, com vista à prevenção de conflitos de consumo e, numa vertente posterior, a mediação de eventuais conflitos. Este é mais um serviço de apoio ao consumidor que se junta ao já existente gabinete de atendimento da DECO.

"Desde 2018 foram feitos mais de 200 atendimentos no gabinete da DECO, por isso sabemos de antemão que o CIAC vai dar-nos maior capacidade no apoio às famílias marcuenses", *Cristina Vieira.*

A nova resposta resulta de um protocolo assinado entre a Câmara e a Direção-Geral do Consumidor que estabelece, entre outras premissas, que a Direção-Geral do Consumidor passa a prestar todo o apoio técnico, acesso a informação e bases de dados relativos aos consumidores e formação aos técnicos da Câmara Municipal.

ESPAÇOS CIDADÃO
ATENDIMENTOS AUMENTARAM 53% NUM ANO

Luís Goes Pinheiro, o então Secretário de Estado Adjunto e da Modernização Administrativa esteve em Vila Boa do Bispo, em agosto, para inaugurar o 8.º Espaço Cidadão (EC) do concelho.

O governante sublinhou como sendo ***"fundamental garantir a presença do Estado junto das populações"***, lembrando que ***"os funcionários das juntas de freguesias podem prestar mais de duas centenas de serviços da administração central"***.

Este foi o terceiro espaço inaugurado este ano - depois de Constance e Penha Longa e Paços de Gaiolo - resposta a que os marcuenses parecem recorrer cada vez mais, tendo em conta os dados disponíveis: no primeiro semestre de 2019 efetuaram-se 3286 atendimentos, mais 53% do que os 2139 registados no primeiro semestre de 2018.

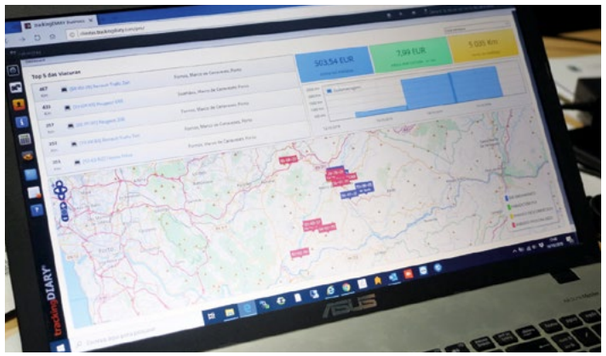

MONITORIZAÇÃO DE VIATURAS MUNICIPAIS
VAI POUPAR "DEZENAS DE MILHARES DE EUROS"

As cerca de 60 viaturas municipais contam desde outubro com um Sistema de Gestão de Frotas, assistida por GPS, para otimização de custos de manutenção e maior eficiência nas respostas às tarefas da administração municipal.

"Através do registo detalhado e análise de dados poderemos, por exemplo, ver se há viaturas a fazer itinerários redundantes que possam ser eliminados ou localizar em tempo real as viaturas e perceber se estas podem dar resposta a um serviço próximo do local onde se encontram, entre muitas outras vantagens. Com base no conhecimento que temos deste tipo de soluções, esperamos conseguir uma poupança de largas dezenas de milhares de euros", afirma Paulo Couto, Vereador da Câmara Municipal.

O sistema implementado comporta três vertentes principais: gestão de frotas e localização GPS em tempo-real de viaturas; gestão de operações no terreno com suporte de localização GPS, contendo vários serviços avançados que permitem compreender de uma forma mais eficiente o modo como a organização trabalha diariamente; e a gestão de operações e otimização operacional com suporte de uma aplicação que corre no terminal móvel do colaborador.

O Município do Marco de Canaveses continua desta forma a investir na modernização administrativa e desmaterialização de serviços.

GAE RECUPERA MAIS DE 70 MIL EUROS
AOS EMIGRANTES EM DOIS ANOS

O Marco de Canaveses dispõe de um Gabinete de Apoio ao Emigrante (GAE) de 2.ª geração desde agosto de 2018. Desde então, foram atendidos neste balcão 238 munícipes, quando nos 4 anos anteriores tinham sido registados apenas 33.

O recurso ao Gabinete é feito por diversas razões mas no que respeita ao apoio para obtenção de pensões ou abonos, o retorno económico que os serviços ajudaram os emigrantes marcuenses a obter nos países onde trabalharam foi de 72.639 euros.

"Investimos na melhoria das condições do serviço e também na divulgação e esclarecimento sobre que tipo de assuntos é que o Gabinete pode ajudar a resolver, algo que contribuiu para termos um crescimento muito acentuado do número de atendimentos. O Gabinete de Apoio ao Emigrante do Marco de Canaveses é citado a nível nacional como uma referência", *Cristina Vieira.*

Esta ano foi também lançado o portal online do Gabinete de Apoio ao Emigrante, onde os marcuenses podem aceder a informação relevante e atualizada no âmbito da emigração, sobre partir para o estrangeiro, viver ainda no país de acolhimento ou regressar ao Marco de Canaveses (ver pag.52).

GABINETE DE APOIO AO EMIGRANTE

PORTAL ONLINE

gaemigrante.cm-marco-canaveses.pt

Criamos o Portal Online do Gabinete de Apoio ao Emigrante do Município a pensar em todos os Marcuenses já regressados; ainda residentes no país acolhimento; ou que pretendam emigrar pela primeira vez. Pretendemos melhorar os canais de informação, encurtar distâncias e serenar a saudade.

Separador **PARTIR**
encontrará informação geral de que necessita para iniciar um processo de emigração.

Separador **VIVER**
é dirigido a todos os marcuenses ainda residentes no seu país de acolhimento.

Separador **REGRESSAR**
contém informação sobre como preparar o regresso definitivo a Portugal.

REGISTE-SE NO PORTAL ONLINE E USUFRUA DAS VANTAGENS!

O Gabinete de Apoio ao Emigrante pode ajudar mais rápido se estiver registado na nossa Base de Dados.

A informação cedida é incluída no Portal Diplomático dos Gabinetes de Apoio ao Emigrante do Ministério dos Negócios Estrangeiros.

RECEBER	ENVIAR
Informação relacionada com a emigração (exemplos: novos programas governamentais, nova legislação...)	Informações da Diáspora Portuguesa
Notícias do Município (exemplos: novas medidas e serviços disponibilizados, agenda cultural...)	Dicas sobre a emigração
Convites para eventos do Município	Notícias dos portugueses pelo mundo
Revista "O Meu Marco" (formato digital ou papel)	Dúvidas/Testemunhos

AGENDA

DE DEZEMBRO A ABRIL

5 JAN
CONCERTO DE ANO NOVO
Local: Mosteiro de Alpendorada
Org.: Artâmega - Academia das Artes do Marco de Canaveses

17 JAN
CORTA MATO DE ALUNOS
Local: Estádio Municipal do Marco de Canaveses
Org.: Câmara Municipal de Marco de Canaveses

19 JAN
TORNEIO DE VOLEIBOL
Local: Escola Secundária do Marco de Canaveses
Org.: Câmara Municipal de Marco de Canaveses

24 FEV.
TORNEIO MUNICIPAL DE BOCCIA SÉNIOR
Local: Pavilhão Bernardino Coutinho
Org.: Câmara Municipal de Marco de Canaveses

17 MAR.
TORNEIO DE FUTSAL
Local: EB 2,3 do Marco de Canaveses
Org.: Câmara Municipal de Marco de Canaveses

22 MAR.
MEIA MARATONA DOURO VERDE
Partida e Chegada junto ao Hotel Douro Valley
Organização: Clube Náutico de Ribadouro
Parceiros: Cim-Ts; Municípios de Baião, Cinfães e Marco
Passagem no Marco de Canaveses: Paços de Gaiolo

30 MAR.
FÉRIAS DESPORTIVAS DA PÁSCOA
Local: Biblioteca Municipal ?
Org.: Câmara Municipal de Marco de Canaveses

4 ABR.
ENCONTRO MUNICIPAL DE NATAÇÃO DAS ESCOLAS MUNICIPAIS DE DESPORTO
Local: Piscina Municipal do Marco
Org.: Câmara Municipal de Marco de Canaveses

9 ABR.
ENDOENÇAS
Local.: Torrão - Marco de Canaveses
Org.: Câmara Municipal de Marco de Canaveses

17 ABR.
MUNDIAL DE ENDURO
Local.: Parque de Assistência - Largo da Feira
Org.: Câmara Municipal de Marco de Canaveses

25 ABR.
ENCONTRO MUNICIPAL DE DANÇA DAS ESCOLAS MUNICIPAIS DO DESPORTO
Local.: Pavilhão Bernardino Coutinho
Org.: Câmara Municipal de Marco de Canaveses

A EDUCAÇÃO PARA A CIDADANIA

POR ***Jorge Vieira***
Presidente da Assembleia Municipal do Marco de Canaveses

O prometido é devido! Fui dizendo, em campanha eleitoral e continuei a dizê-lo a posteriori, que gostaria, se me visse a ser permitido fazê-lo, de dar informação sobre o funcionamento das nossas instituições – Câmara Municipal, Assembleia Municipal, Tribunais, Ministério Público, etc. – aos meus concidadãos. Fiz a primeira experiência na Escola Profissional de Arqueologia.

Quando me perguntaram quem podia assistir, dei indicação que privilegiava alunos, mas que dialogaria com toda a gente que quisesse e pudesse querer colocar questões.

De forma consciente, e porque penso que muitos dos nossos políticos falam, muitas vezes, muito mais para se ouvirem a si próprios do que para comunicar com quem é suposto estar a ouvi-los, optei por levar a cabo a iniciativa de forma a "forçar" os alunos e responder e, essencialmente, a estimulá-los a colocar questões. Foi muito interessante!

A primeira pergunta saiu da Dª Angélica – simpática idosa habitante do Freixo – que pretende que a Câmara resolva problemas conexos com os contentores do lixo e com lâmpadas fundidas!...
De seguida foram colocadas questões por professores e alunos. Foi um prazer responder-lhes.

Foi um prazer (tentar) demonstrar-lhes que a grande diferença entre a minha pessoa e qualquer um deles se centra, genérica e essencialmente, na noção pessoal de ignorância. Relativamente à espantosa dimensão do que há para aprender, há que convir que quanto menos se sabe, menos noção se tem da imensidão da nossa ignorância.

Se já sentia isso há muito tempo, o diálogo que consegui estabelecer com os alunos e demais presentes reforçou a minha convicção.

E já agora, numa altura em que se começa, mais uma vez, a falar da descentralização e da regionalização, em que os nossos principais governantes até não estão completamente de acordo, é caso para perguntar o seguinte:

Dos nossos mais de 54.000 habitantes, quantos é que, no Marco de Canaveses, sabem distinguir entre as funções da Assembleia Municipal e da Câmara Municipal? Dos nossos mais de 54.000 habitantes, quantos é que, em Marco de Canaveses, sabem em que consiste a descentralização e a regionalização? Não seria interessante começar por aí!?...

É que parece-me que um povo que, na sua arrasadora maioria absoluta, não tem uma noção, ainda que singela, daquele que é o papel das instituições que referi – Câmara Municipal, Assembleia Municipal, Tribunais, Ministério Público, etc., precisa que, com urgência, comecem a ensiná-lo...

Repetindo o que disse há uns tempos, eu quero e vou gostar de fazer a minha parte. Apareçam! Façam perguntas!
Receber-Vos-ei de abraço e não irão sem resposta!

Feliz Natal

marco
MARCO DE CANAVESES

CERCIMARCO

INFOMAIL

RIO TÂMEGA - MARCO/SOBRETÂMEGA